

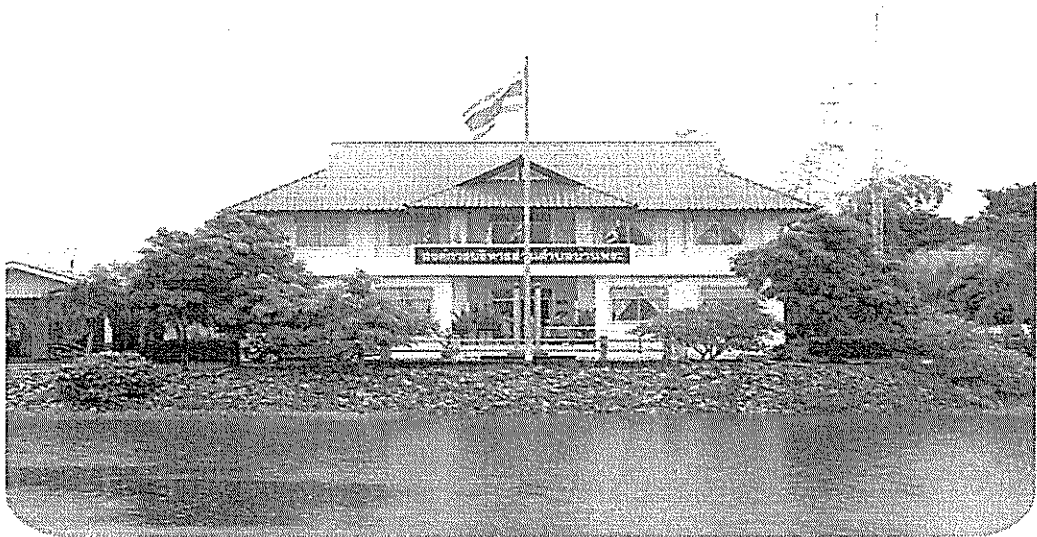

แผนพัฒนาท้องถิ่น ๔ ปี (พ.ศ.๒๕๖๑-๒๕๖๔)



งานนโยบายและแผน
องค์การบริหารส่วนตำบลบ้านพระ
อำเภอเมืองปราจีนบุรี จังหวัดปราจีนบุรี



ประกาศองค์การบริหารส่วนตำบลบ้านพระ
เรื่อง ประกาศใช้แผนพัฒนาท้องถิ่นสี่ปี (พ.ศ.๒๕๖๑ - ๒๕๖๔)

ด้วยองค์การบริหารส่วนตำบลบ้านพระ ได้ดำเนินการจัดทำแผนพัฒนาท้องถิ่นสี่ปี (พ.ศ.๒๕๖๑-๒๕๖๔) เพื่อใช้เป็นแผนพัฒนาเศรษฐกิจและสังคมของท้องถิ่น ซึ่งมีความสอดคล้องกับแผนพัฒนาจังหวัด ยุทธศาสตร์การพัฒนา ขององค์กรปกครองส่วนท้องถิ่นในเขตจังหวัด แผนพัฒนาอำเภอ อันมีลักษณะเป็นการกำหนดรายละเอียดแผนงานโครงการพัฒนา เพื่อแก้ไขปัญหาความเดือดร้อนและความต้องการของประชาชนในพื้นที่ ตามขั้นตอนและวิธีการที่ระเบียบกระทรวงมหาดไทย ว่าด้วยการจัดทำแผนพัฒนาขององค์กรปกครองส่วนท้องถิ่น พ.ศ.๒๕๔๘ และแก้ไขเพิ่มเติม (ฉบับที่ ๒) พ.ศ.๒๕๕๔ กำหนดเสร็จเรียบร้อยแล้ว

อาศัยอำนาจตามระเบียบกระทรวงมหาดไทย ว่าด้วยการจัดทำแผนพัฒนาขององค์กรปกครองส่วนท้องถิ่น พ.ศ.๒๕๔๘ และแก้ไขเพิ่มเติม (ฉบับที่ ๒) พ.ศ.๒๕๕๔ ข้อ ๑๗ (๔) และข้อ ๒๔ องค์การบริหารส่วนตำบลบ้านพระ จึงประกาศใช้แผนพัฒนาท้องถิ่นสี่ปี (พ.ศ.๒๕๖๑-๒๕๖๔) ให้ประชาชนรับทราบโดยทั่วกัน ตั้งแต่วันที่นี้เป็นต้นไป

ประกาศ ณ วันที่ ๑๓ ธันวาคม พ.ศ.๒๕๕๙

(นายปัญญา บำรุงวัด)

นายกองค์การบริหารส่วนตำบลบ้านพระ

คำนำ

เนื่องด้วยระเบียบกระทรวงมหาดไทยว่าด้วยการจัดทำแผนพัฒนาขององค์กรปกครองส่วนท้องถิ่น พ.ศ.๒๕๔๘ แก้ไขเพิ่มเติมถึงฉบับที่ ๒ พ.ศ.๒๕๕๙ ได้ยกเลิก “แผนยุทธศาสตร์การพัฒนา” และ “แผนพัฒนา สามปี” โดยจัดให้ทำ “แผนพัฒนาท้องถิ่นสี่ปี” แทน โดยให้เริ่มจัดทำ “แผนพัฒนาท้องถิ่นสี่ปี (พ.ศ. ๒๕๖๑-๒๕๖๔)” เป็นแผนพัฒนาท้องถิ่นสี่ปีฉบับแรกเพื่อใช้เป็นกรอบแนวทางในการจัดทำงบประมาณขององค์กรปกครองส่วนท้องถิ่นในปีงบประมาณ พ.ศ.๒๕๖๑ เป็นต้นไป

“แผนพัฒนาท้องถิ่นสี่ปี” หมายความว่า แผนพัฒนาขององค์กรปกครองส่วนท้องถิ่นที่กำหนด วิสัยทัศน์ ประเด็นยุทธศาสตร์ เป้าประสงค์ ตัวชี้วัด ค่าเป้าหมาย และกลยุทธ์ โดยสอดคล้องกับแผนพัฒนาจังหวัด ยุทธศาสตร์จังหวัด ยุทธศาสตร์การพัฒนาขององค์กรปกครองส่วนท้องถิ่นในเขตจังหวัด แผนพัฒนาอำเภอ แผนพัฒนาตำบล แผนพัฒนาหมู่บ้านหรือแผนชุมชนอันมีลักษณะเป็นการกำหนดรายละเอียดแผนงาน โครงการพัฒนา ที่จัดทำขึ้นสำหรับปีงบประมาณแต่ละปี ซึ่งมีความต่อเนื่องและเป็นแผนก้าวหน้าและให้หมายความรวมถึง การเพิ่มเติมหรือเปลี่ยนแปลงแผนพัฒนาท้องถิ่นสี่ปี

องค์การบริหารส่วนตำบลบ้านพระ หวังเป็นอย่างยิ่งว่าแผนพัฒนาท้องถิ่นสี่ปี (พ.ศ.๒๕๖๑-๒๕๖๔) ฉบับนี้ จะใช้เป็นแนวทางการจัดทำงบประมาณประจำปีและตอบสนองความต้องการของประชาชนในเขต องค์การบริหารส่วนตำบลบ้านพระได้อย่างมีประสิทธิภาพต่อไป

สารบัญ

เรื่อง	หน้า
ส่วนที่ ๑ สภาพทั่วไปและข้อมูลพื้นฐาน	๑-๑๖
ส่วนที่ ๒ สรุปผลการพัฒนาท้องถิ่นตามแผนพัฒนาท้องถิ่น	๑๗-๒๕
ส่วนที่ ๓ ยุทธศาสตร์องค์กรปกครองส่วนท้องถิ่น	๒๖-๖๙
- แบบ ยท. ๐๑	๗๐-๗๑
- แบบ ยท. ๐๒	๗๒
- แบบ ยท. ๐๓	๗๓-๗๖
ส่วนที่ ๔ การนำแผนพัฒนาท้องถิ่นสู่ปฏิบัติการปฏิบัติ	๗๗
- แบบ ผ. ๐๗ (บัญชีสรุปโครงการพัฒนา)	๗๘-๘๐
- แบบ ผ. ๐๑ (รายละเอียดโครงการพัฒนา อปท.ดำเนินการ)	๘๑-๑๖๗
- แบบ ผ. ๐๒ (รายละเอียดโครงการพัฒนาสำหรับเงินอุดหนุนองค์กรปกครองส่วนท้องถิ่นส่วนราชการ รัฐวิสาหกิจ องค์กรประชาชน)	๑๖๘-๑๗๗
- แบบ ผ. ๐๓ (รายละเอียดโครงการพัฒนาสำหรับประสานโครงการพัฒนาองค์การบริหารส่วนจังหวัด)	๑๗๘
ส่วนที่ ๕ การติดตามและประเมินผล	๑๗๙-๑๘๐



ส่วนที่ ๑

สภาพทั่วไปและข้อมูลพื้นฐาน ประกอบด้วย

๑. ด้านกายภาพ
๒. ด้านการเมืองการปกครอง
๓. ประชากร
๔. สภาพทางสังคม
๕. ระบบบริการพื้นฐาน
๖. ระบบเศรษฐกิจ
๗. เศรษฐกิจพอเพียงท้องถิ่น (ด้านการเกษตรและแหล่งน้ำ)
๘. ศาสนา ประเพณี วัฒนธรรม
๙. ทรัพยากรธรรมชาติ
๑๐. อื่นๆ



ส่วนที่ ๑

สภาพทั่วไปและข้อมูลพื้นฐาน

๑. ด้านกายภาพ

๑.๑ ที่ตั้งของหมู่บ้านหรือชุมชนหรือตำบล

องค์การบริหารส่วนตำบลบ้านพระ แบ่งเขตการปกครองท้องที่ ตาม พ.ร.บ.ลักษณะปกครองท้องที่ พ.ศ.๒๕๕๗ ออกเป็น ๑๙ หมู่บ้าน ดังนี้

- หมู่ ๑ บ้านหาดทราย
- หมู่ ๒ บ้านไผ่ล้อม
- หมู่ ๓ บ้านพระ
- หมู่ ๔ บ้านดงหัวโขด
- หมู่ ๕ บ้านใหม่
- หมู่ ๖ บ้านหนองบัว (เกษะยายเสาร์)
- หมู่ ๗ บ้านเนินดินแดง
- หมู่ ๘ บ้านดงหัวโขด
- หมู่ ๙ บ้านดงแหลมโขด
- หมู่ ๑๐ บ้านดงกระจาย
- หมู่ ๑๑ บ้านหนองจอก
- หมู่ ๑๒ บ้านยาง
- หมู่ ๑๓ บ้านป่าเสื่อ
- หมู่ ๑๔ บ้านหัวเขา
- หมู่ ๑๕ บ้านสามแยกวงเวียน
- หมู่ ๑๖ บ้านหนองกันเกรา
- หมู่ ๑๗ บ้านหนองประเทือง
- หมู่ ๑๘ บ้านหนองจอกใหม่
- หมู่ ๑๙ บ้านใหม่พัฒนา

ที่ทำการองค์การบริหารส่วนตำบลบ้านพระ

(ปัจจุบันเป็นองค์การบริหารส่วนตำบลขนาดใหญ่ ณ วันที่ ๔ ตุลาคม พ.ศ. ๒๕๕๕)

ตั้งอยู่ที่ ๙๙/๙ หมู่ที่ ๗ ตำบลบ้านพระ อำเภอเมืองปราจีนบุรี จังหวัดปราจีนบุรี

- โทรศัพท์ ๐-๓๗๔๗-๑๓๔๕

- โทรสาร ๐-๓๗๔๕-๒๐๗๐

๑.๒ ลักษณะภูมิประเทศ

ภูมิประเทศขององค์การบริหารส่วนตำบลบ้านพระ มีลักษณะพื้นที่เป็นที่ราบเทจากเหนือลงใต้ สภาพดินทั่วไปเป็นดินร่วนปนทราย

๑.๓ ลักษณะภูมิอากาศ

ลักษณะอากาศมีลักษณะร้อนชื้น อากาศเปลี่ยนแปลงไปตามฤดู ซึ่งมี ๓ ฤดู ดังนี้

ฤดูร้อน เริ่มตั้งแต่กลางเดือนกุมภาพันธ์ไปจนถึงกลางเดือนพฤษภาคม อากาศร้อนและแห้งแล้ง แต่บางครั้งอาจมีอากาศเย็น บ้างครั้งเกิดพายุฝนฟ้าคะนองและลมกระโชกแรงหรืออาจมีลูกเห็บตกก่อให้เกิดความเสียหายแก่ประชาชนทุกปี เรียกว่า “พายุฤดูร้อน” อากาศร้อน จะมีอุณหภูมิระหว่าง ๓๕ - ๓๙.๙ องศาเซลเซียส ร้อนจัด มีอุณหภูมิประมาณ ๔๐ องศาเซลเซียสขึ้นไป

ฤดูฝน เริ่มตั้งแต่กลางเดือนพฤษภาคม ฝนตกมากในช่วงเดือน พฤษภาคม - ตุลาคม แต่อาจเกิด “ช่วงฝนทิ้ง” ซึ่งอาจนานประมาณ ๑ - ๒ สัปดาห์หรือบางปีอาจเกิดขึ้นรุนแรงและมีฝนน้อยนานนับเดือน ในเดือนกรกฎาคม

ฤดูหนาว เริ่มตั้งแต่กลางเดือนตุลาคมถึงกลางเดือนกุมภาพันธ์ ในช่วงกลางเดือนตุลาคม นานราว ๑-๒ สัปดาห์ เป็นช่วงเปลี่ยนฤดูจากฤดูฝนเป็นฤดูหนาว อากาศแปรปรวนไม่แน่นอน อาจเริ่มมีอากาศเย็นหรืออาจยังมีฝนฟ้าคะนอง อากาศหนาวอุณหภูมิต่ำสุด ประมาณ ๑๕ องศา

๑.๔ ลักษณะของดิน

ลักษณะดินโดยทั่วไปเป็นดินร่วนปนทราย ประมาณ ๗๕ % ดินลูกรังประมาณ ๑๕ % ลักษณะดินในพื้นที่เป็นดินเหนียวประมาณ ๑๐ %

๑.๕ ลักษณะของแหล่งน้ำ

มีแหล่งน้ำที่ใช้สำหรับ อุปโภค-บริโภค และแหล่งน้ำที่เกิดขึ้นตามธรรมชาติและองค์การบริหารส่วนตำบลบ้านพระ ได้ดำเนินการปรับปรุงก่อสร้างขึ้นใหม่เพื่อเพียงพอกับการอุปโภคและบริโภคของประชาชน ดังนี้

ลำห้วย	๗	สาย	สระน้ำ	-	แห่ง
หนองน้ำ	๓	แห่ง	บ่อน้ำตื้น	๑,๒๕๕	แห่ง
ลำคลอง	-	แห่ง	บ่อบาดาล	๒๕	แห่ง
บึง	-	แห่ง	อ่างเก็บน้ำ	๒	แห่ง
แม่น้ำ	-	แห่ง	ฝาย	๑๒	แห่ง
อื่นๆ (ระบุ)	-	แห่ง	น้ำตก	๑	แห่ง

๑.๕ ลักษณะของไม้และป่าไม้

ในเขตองค์การบริหารส่วนตำบลบ้านพระมีป่าไม้ซึ่งเป็นเขตวนพืชรอุทยานเขาอีโต้ และมีต้นไม้ที่ชาวบ้านปลูกลักษณะของไม้เป็นไม้ยืนต้น ผลัดใบ พื้นที่ส่วนใหญ่ใช้เพื่อการทำเกษตรกรรม เช่น ทำสวนผลไม้ต่าง ๆ เช่น ส้มโอ ทุเรียน เงาะ ขนุน มังคุด มะปราง มะไฟ กระท้อน ไม้ตง สวนไม้ดอกไม้ประดับ รวมทั้งการประกอบอาชีพ เลี้ยงสัตว์ คือ เลี้ยงสุกร เลี้ยงไก่ เลี้ยงปลา โดยมีพื้นที่ทำการเกษตรทั้งสิ้นประมาณ ๑๘,๖๑๗ ไร่

๒. ด้านการเมือง/การปกครอง

องค์การบริหารส่วนตำบลบ้านพระ ได้จัดตั้งชุมชนในเขตองค์การบริหารส่วนตำบลบ้านพระมีทั้งหมด ๑๙ หมู่บ้าน แต่ละหมู่บ้านมีกรรมการซึ่งเป็นตัวแทนของชุมชนหมู่บ้านละ ๔ คน ประชาชนมีส่วนร่วมในการจัดซื้อจัดจ้างขององค์การบริหารส่วนตำบลบ้านพระ ประชาชนให้ความร่วมมือด้านการเลือกตั้งเป็นอย่างดี ปัญหาคือ การแข่งขันทางการเมืองค่อนข้างสูง มีจุดที่น่าสังเกตคือ มีการย้ายเข้าย้ายออกช่วงที่จะมีการเลือกตั้ง ไม่ว่าจะเป็นการเลือกผู้ใหญ่บ้าน สมาชิกสภาตำบล นายกององค์การบริหารส่วนตำบลบ้านพระ โดยเฉพาะ การคัดเลือกผู้ใหญ่บ้าน การแก้ไขปัญหาขององค์การบริหารส่วนตำบลบ้านพระคือ ขอความร่วมมือ ผู้นำ เจ้าหน้าที่ที่มีหน้าที่รับผิดชอบให้ระมัดระวัง สอดส่องพฤติกรรมและให้รายงานอำเภอทราบ การรณรงค์ ประชาสัมพันธ์ ให้ข้อมูลที่ถูกต้อง เกี่ยวกับ

ข้อกฎหมายของการเลือกตั้งที่กระทำและทำไม่ได้ให้ประชาชนได้รับทราบ ปัญหาต่างๆ ที่เกิดขึ้นองค์การบริหารส่วนตำบลบ้านพระก็ได้พยายามแก้ไข โดยเรื่องจากการประชุมประชาคมท้องถิ่นทุกหมู่บ้านในเขตองค์การบริหารส่วนตำบลบ้านพระ ในการจัดทำแผนพัฒนาองค์การบริหารส่วนตำบลบ้านพระ จากผลการประชุมทุกครั้งที่ยังองค์การบริหารส่วนตำบลบ้านพระจัดขึ้น มีประชาชนสนใจเข้าร่วมประชุมรวมทั้งแสดงความคิดเห็นที่หลากหลาย ส่งผลให้องค์การบริหารส่วนตำบลบ้านพระ ดำเนินงานตามความต้องการของประชาชน และประชาชนได้รับและมีส่วนร่วมในการพัฒนาองค์การบริหารส่วนตำบลบ้านพระ นอกจากนี้ องค์การบริหารส่วนตำบลบ้านพระได้จัดโครงการอบรมศึกษา ดูงาน ของคณะผู้บริหาร สมาชิกสภาองค์การบริหารส่วนตำบลบ้านพระ พนักงานองค์การบริหารส่วนตำบลบ้านพระ อสม. และกรรมการชุมชน โครงการอื่นๆ สำหรับประชาชนอีกหลายโครงการ เพื่อนำความรู้และประสบการณ์ที่ได้รับมาพัฒนาองค์การบริหารส่วนตำบลบ้านพระให้เจริญเท่าเทียมกับองค์การบริหารส่วนตำบลอื่นๆ และองค์การบริหารส่วนตำบลบ้านพระ มีโครงการจัดซื้อเครื่องมือเครื่องใช้ในการปฏิบัติงานให้ทันสมัยและมีประสิทธิภาพ โครงการบางโครงการต้องระงับไว้เนื่องจากข้อจำกัดด้านงบประมาณ มีอัตรากำลังพนักงานองค์การบริหารส่วนตำบลบ้านพระจำกัด ไม่เพียงพอต่อการตอบสนองความต้องการของประชาชนในด้านบริการ โดยองค์การบริหารส่วนตำบลบ้านพระแบ่งเขตการปกครอง ดังนี้

๒.๑ เขตการปกครอง

องค์การบริหารส่วนตำบลบ้านพระ เดิมมีฐานะเป็นสภาตำบลบ้านพระ ซึ่งยกฐานะมาเป็นราชการส่วนท้องถิ่น เป็นองค์การบริหารส่วนตำบลบ้านพระ ตามประกาศกระทรวงมหาดไทย เมื่อวันที่ ๑๙ มกราคม พ.ศ.๒๕๓๙ ซึ่งประกาศในราชกิจจานุเบกษา เล่มที่ ๑๑๓ ตอนที่ ๙ ง หน้าที่ ๑๐๒ และหน้าที่ ๑๐๒ ลงวันที่ ๓๐ มกราคม พ.ศ.๒๕๓๙

อาณาเขตขององค์การบริหารส่วนตำบลบ้านพระ

องค์การบริหารส่วนตำบลบ้านพระ อยู่ทางทิศเหนือของอำเภอเมืองปราจีนบุรี จังหวัดปราจีนบุรี ห่างจากอำเภอเมืองปราจีนบุรี ประมาณ ๙ กิโลเมตร ตามแนวทแยงผ่านดิน ถนนปราจีนธานี ตำบลบ้านพระ

☆ ทิศเหนือ ติดองค์การบริหารส่วนตำบลเนินหอม อำเภอเมือง จังหวัดปราจีนบุรี

☆ ทิศใต้ ติดองค์การบริหารส่วนตำบลดงพระรามและองค์การบริหารส่วนตำบลรอบเมือง อำเภอเมือง จังหวัดปราจีนบุรี

☆ ทิศตะวันออก ติดกับองค์การบริหารส่วนตำบลดงขี้เหล็ก อำเภอเมือง จังหวัดปราจีนบุรี

☆ ทิศตะวันตก ติดต่อกับองค์การบริหารส่วนตำบลไม้เค็ด อำเภอเมือง จังหวัดปราจีนบุรี

๒.๒ การเลือกตั้ง

องค์การบริหารส่วนตำบลบ้านพระ แบ่งเขตการเลือกตั้งนายกองค์การบริหารส่วนตำบลบ้านพระ ทั้งเขตองค์การบริหารส่วนตำบลบ้านพระ เป็น ๑ เขตเลือกตั้ง สมาชิกสภาออกเป็น ๑๙ เขต ดังนี้

เขตเลือกตั้งที่ ๑ ประกอบด้วย องค์การบริหารส่วนตำบลบ้านพระ (เปิดหีบอ่านคะแนนนายก)

เขตเลือกตั้งที่ ๒ ประกอบไปด้วย ๑๙ หมู่บ้าน

ประชาชนในเขตองค์การบริหารส่วนตำบลบ้านพระส่วนใหญ่ร่วมกิจกรรมทางการเมืองเสมอมาและประชาชนในเขตองค์การบริหารส่วนตำบลบ้านพระยังมีส่วนร่วมในการบริหารงาน การช่วยเหลืองานองค์การบริหารส่วนตำบลบ้านพระ เสนอแนะในกิจกรรมขององค์การบริหารส่วนตำบลบ้านพระในการดำเนินงานต่างๆ เช่น การประชุมประชาคมในการจัดแผนพัฒนาองค์การบริหารส่วนตำบลบ้านพระ ประชุมประชาคมแก้ไขปัญหาความยากจนและอื่นๆ ฯลฯ ปัจจุบันนายกองค์การบริหารส่วนตำบลบ้านพระ และสมาชิกมาจากการเลือกตั้งและปัจจุบันยังไม่มี การเลือกตั้งใหม่เกิดขึ้น

๓. ประชากร

๓.๑ ข้อมูลเกี่ยวกับจำนวนประชากร

หมู่ที่	ชื่อหมู่บ้าน	จำนวนครัวเรือน	ประชากร		รวม	ชื่อผู้ใหญ่บ้าน แต่ละหมู่บ้าน
			ชาย	หญิง		
๑	บ้านหาดทราย	๗๑	๑๐๗	๑๓๘	๒๔๕	นางกาญจนา พุทธสอน
๒	บ้านไผ่ล้อม	๖๕	๑๓๐	๑๔๔	๒๗๔	นางสาวอำพัน กัตพงษ์
๓	บ้านพระ	๗๐	๑๒๓	๑๒๙	๒๕๒	นายกริธา วัลลานนท์
๔	บ้านดงหัวโขด	๓๑๔	๓๙๖	๔๙๕	๘๙๑	นายสมคิด ศรราช
๕	บ้านใหม่	๑๖๐	๒๔๖	๒๕๙	๕๐๕	นายสำรวย บัวศรี
๖	บ้านหนองบัว	๔๒๖	๔๗๗	๕๕๓	๑,๐๓๐	นางสาวสุนิษา มีแสง
๗	บ้านเนินดินแดง	๕๒๗	๖๘๓	๗๐๓	๑,๓๘๖	นางธนวรรณ ยะหัตตะ
๘	บ้านดงหัวโขด	๓๒๒	๓๗๓	๔๐๘	๗๘๑	นายนพดล แจ่มเจริญ
๙	บ้านดงแหลมโขด	๑๙๒	๓๑๐	๓๔๔	๖๕๔	นายอดิสร บุญฤทธิการ
๑๐	บ้านดงกระจาย	๑๗๑	๒๔๔	๒๗๕	๕๑๙	จ.ส.อ.ปรพล กุศลล้ำ
๑๑	บ้านหนองจอก	๓๒๘	๓๕๑	๓๓๗	๖๘๘	นายประดิษฐ์ คุณยงค์ (กำนัน)
๑๒	บ้านยาง	๑๙๔	๒๕๐	๒๙๑	๕๔๑	นายสมพร กองสอนวิจิตร
๑๓	บ้านป่าเสือ	๑๔๐	๒๑๐	๒๒๕	๔๓๕	นายประเสริฐ นรินทร์วงษ์
๑๔	บ้านหัวเขา	๒๕๓	๓๕๗	๓๘๖	๗๔๓	นายวิรุญ แก้วสีหาวงษ์
๑๕	บ้านสามแยกวงเวียน	๒๐๕๔	๒,๘๐๓	๑,๒๒๓	๔,๐๒๖	นายชัชวาล แก้วขจร
๑๖	บ้านหนองกันเกรา	๒๓๑	๓๒๓	๓๔๒	๖๖๕	นายนรินทร์ เชียงเต็ม
๑๗	บ้านหนองประเทือง	๒๕๕	๓๗๘	๔๐๒	๗๘๐	นายกิตติพงษ์ ปัญจมูล
๑๘	บ้านหนองจอกใหม่	๒๐๔	๓๔๐	๓๗๗	๗๑๗	นางเครือวัลย์ โรคาพ่าย
๑๙	บ้านใหม่พัฒนา	๑๔๗	๑๙๕	๒๒๓	๔๑๘	นางวิไลวรรณ เงินสา
รวม		๖,๑๒๔	๘,๒๙๖	๗,๒๕๔	๑๕,๕๕๐	

หมายเหตุ ข้อมูลประชากรตามทะเบียนราษฎร กรมการปกครอง ณ เดือน เมษายน พ.ศ. ๒๕๕๙

๓.๒ ช่วงอายุและจำนวนประชากร

องค์การบริหารส่วนตำบลบ้านพระ อำเภอเมือง จังหวัดปราจีนบุรี			
จำนวนประชากร	หญิง	ชาย	หมายเหตุ
จำนวนประชากรเยาวชน	๑,๔๔๓ คน	๑,๕๐๕ คน	อายุต่ำกว่า ๑๘ ปี
จำนวนประชากร	๔,๖๑๒ คน	๕,๙๑๓ คน	อายุ ๑๘-๖๐ ปี
จำนวนประชากรผู้สูงอายุ	๑,๑๙๙ คน	๘๗๘ คน	อายุมากกว่า ๖๐ ปี
รวม	๗,๒๕๔ คน	๘,๒๙๖ คน	ทั้งสิ้น ๑๕,๕๕๐ คน

แผนพัฒนาท้องถิ่น ๔ ปี (พ.ศ. ๒๕๖๑ - ๒๕๖๔)

โดยองค์การบริหารส่วนตำบลบ้านพระ อำเภอเมือง จังหวัดปราจีนบุรี

๔.๑ การศึกษา

จากการสำรวจข้อมูลพื้นฐานพบว่า ประชากรอายุ ๑๕ - ๖๐ ปีเต็ม ร้อยละ ๙๙ อ่าน เขียน ภาษาไทยและคิดเลขอย่างง่ายได้ เด็กอายุ ๖ - ๑๔ ปี ร้อยละ ๑๐๐ ได้รับการศึกษาภาคบังคับ ๙ ปี ได้เรียนต่อ ชั้นมัธยมศึกษาปีที่ ๔ หรือเทียบเท่า และที่ไม่ได้เรียนต่อมีงานทำ ร้อยละ ๙๙ ด้านการศึกษาอยู่ในเกณฑ์ที่ดี ปัญหา คือ ยังไม่สามารถที่จะแข่งขันกับเมืองใหญ่ๆ ได้ การแก้ปัญหาขององค์การบริหารส่วนตำบลบ้านพระ ได้จัดกิจกรรม ให้กับเด็กของศูนย์พัฒนาเด็กเล็ก การสนับสนุนอาหารเสริมนม อาหารกลางวัน ในกับทางโรงเรียนในเขตพื้นที่ และ ร่วมกันจัดกิจกรรมต่างๆ กับทางโรงเรียน

การศึกษา ข้อมูล ณ ปัจจุบัน

- ✦ โรงเรียนประถมศึกษา สังกัดโรงเรียน สพฐ. จำนวน ๑ แห่ง
 - โรงเรียนวัดบ้านพระ
- ✦ โรงเรียนประถมศึกษา-มัธยมศึกษา สังกัดโรงเรียน สพฐ. จำนวน ๑ แห่ง
 - โรงเรียนอนุบาลเมืองปราจีนบุรี
- ✦ ศูนย์การเรียนชุมชน จำนวน ๑ แห่ง
 - ศูนย์การเรียนชุมชน (กศน.บ้านพระ ประจำตำบลบ้านพระ)
- ✦ โรงเรียนศึกษาพิเศษ จำนวน ๑ แห่ง
 - ศูนย์การศึกษาพิเศษประจำจังหวัดปราจีนบุรี
- ✦ ศูนย์พัฒนาเด็กเล็ก จำนวน ๑ แห่ง
 - ศูนย์พัฒนาเด็กเล็ก อบต.บ้านพระ
- ✦ โรงเรียนประถมศึกษาสังกัดเอกชน จำนวน ๑ แห่ง
 - โรงเรียนฉัตรลิตราศึกษา

๔.๒ สาธารณสุข

จากการสำรวจข้อมูลพื้นฐานพบว่า ประชาชนกรส่วนมากมีสุขภาพที่ดี มีการคัดกรองสุขภาพให้กับ ประชาชนกลุ่มเสี่ยง โรคที่มักเกิดแก่ประชากรในชุมชน เช่นกัน ได้แก่ โรคความดัน เบาหวาน โรคเอดส์ โรค ไข้เลือดออก มือ-ปาก-เท้าในเด็ก และโรคอื่นๆ อีกมาก มีสถิติเข้ารับการรักษาพยาบาล ปัญหาคือประชาชนบางรายไม่ ยอมไปคัดกรองหรือตรวจสุขภาพประจำปี การแก้ไขปัญหาคือ องค์การบริหารส่วนตำบลบ้านพระและหน่วยงาน สาธารณสุข โรงพยาบาล ได้จัดกิจกรรมร่วมมือกันรณรงค์ให้ชุมชนเห็นความสำคัญในเรื่องนี้ซึ่งก็ได้ผลในระดับหนึ่ง ประชาชนให้ความร่วมมือเป็นอย่างดี แต่ต้องเป็นการดำเนินการอย่างต่อเนื่องเป็นประจำทุกปี สำหรับเด็กแรกเกิด - ๖ ปี ผู้ปกครองสามารถเลี้ยงดูตรงตามเกณฑ์มาตรฐาน จากการสำรวจข้อมูลพื้นฐาน บางครัวเรือนไม่ได้กินอาหารที่ ถูกสุขลักษณะ การใช้ยาเพื่อบำบัดอาการเจ็บป่วยที่ไม่เหมาะสม การออกกำลังกายยังไม่สม่ำเสมอ และประชากร ส่วนมากไม่ได้รับการตรวจสุขภาพ ปัญหาเหล่านี้้องค์การบริหารส่วนตำบลบ้านพระพยายามอย่างยิ่งที่จะแก้ไข โดย ร่วมมือกับโรงพยาบาลส่งเสริมสุขภาพประจำตำบลและหน่วยงานสาธารณสุข จัดกิจกรรมเพื่อแก้ไขปัญหาคือ

(๑) หน่วยงานด้านสาธารณสุข

- โรงพยาบาลในเขตพื้นที่ จำนวน ๒ แห่ง คือ
 - ๑ โรงพยาบาลส่งเสริมสุขภาพศาลานเรศวร
 - ๒ โรงพยาบาลส่งเสริมสุขภาพตำบลบ้านพระ

(๒) กองทุนหลักประกันสุขภาพองค์การบริหารส่วนตำบลบ้านพระ

องค์การบริหารส่วนตำบลบ้านพระ ได้ประกาศจัดตั้งกองทุนหลักประกันสุขภาพองค์การบริหารส่วน

ตำบลบ้านพระ เมื่อวันที่ ๑ ตุลาคม ๒๕๕๓ โดยนายปัญญา บำรุงวัด นายกองค์การบริหารส่วนตำบล บ้านพระ ได้ลงนามเข้าร่วมโครงการระบบหลักประกันสุขภาพในระดับท้องถิ่นหรือพื้นที่ ตามบันทึกข้อตกลงการดำเนินงานและบริหารจัดการระบบหลักประกันสุขภาพในระดับท้องถิ่นหรือพื้นที่ระหว่างสำนักงานหลักประกันสุขภาพแห่งชาติกับองค์การบริหารส่วนตำบลบ้านพระ เพื่อเป็นการสร้างหลักประกันหลักประกันสุขภาพให้กับประชาชนทุกคนในพื้นที่ ส่งเสริมกระบวนการมีส่วนร่วมตามความพร้อม ความเหมาะสมและตามความต้องการของประชาชนในท้องถิ่น เป็นการสร้างโอกาสทางสุขภาพให้แก่ประชาชนในพื้นที่อย่างทั่วถึงและครอบคลุม

๔.๓ อาชญากรรม

องค์การบริหารส่วนตำบลบ้านพระไม่มีเหตุอาชญากรรมเกิดขึ้น แต่มีเหตุการณ์ลักขโมยทรัพย์สินประชาชน และทำลายทรัพย์สินของราชการ ซึ่งองค์การบริหารส่วนตำบลบ้านพระก็ได้ดำเนินการป้องกันการเกิดเหตุดังกล่าว จากการสำรวจข้อมูลพื้นฐานพบว่า ส่วนมากครัวเรือนมีการป้องกันอุบัติเหตุอย่างถูกวิธี มีความปลอดภัยในชีวิตและทรัพย์สิน ปัญหาคือ จากข้อมูลที่สำรวจพบว่ามีครัวเรือนส่วนน้อยที่ไม่มีการป้องกันอุบัติเหตุ อาชญากรรมวิธีการแก้ปัญหาขององค์การบริหารส่วนตำบลบ้านพระที่สามารถดำเนินการได้ตามอำนาจหน้าที่และงบประมาณที่มีอยู่อย่างจำกัด คือการติดตั้งกล้องวงจรปิดในจุดที่เป็นที่สาธารณะ ติดตั้งสัญญาณไฟกระพริบทางร่วมทางแยก ก่อสร้างป้ายและลูกศรบอกทาง รวมทั้งได้ตั้งจุดตรวจ จุดสกัด จุดบริการ ในช่วงเทศกาลที่มีวันหยุดหลายวันเพื่ออำนวยความสะดวกให้กับประชาชน แต่ปัญหาที่พบเป็นประจำคือการทะเลาะวิวาทของกลุ่มวัยรุ่นโดยเฉพาะในสถานที่จัดงานดนตรี งานมหรสพ เป็นปัญหาที่ชุมชนได้รับผลกระทบเป็นอย่างมาก การแก้ไขปัญหา คือการแจ้งเตือนให้ผู้ปกครองดูแลบุตรหลานของตน ประชาสัมพันธ์ให้ทราบถึงผลกระทบ ผลเสียหาย และโทษที่ได้รับจากการเกิดเหตุทะเลาะวิวาท การขอความร่วมมือไปยังผู้นำ การขอกำลังจาก ตำรวจ ผู้นำ อปพร. เพื่อระงับเหตุไม่ให้เกิดความรุนแรง แต่จะไม่ให้เกิดขึ้นเลยยังเป็นปัญหาที่ปัจจุบันไม่สามารถที่จะแก้ไขได้ ทั้งที่มีการร่วมมือกันหลายฝ่าย เป็นเรื่องที่ทางองค์การบริหารส่วนตำบลบ้านพระจะต้องหาวิธีที่จะแก้ไขปัญหาให้กับประชาชนต่อไปตามอำนาจหน้าที่ที่สามารถดำเนินการได้

๔.๔ ยาเสพติด

ปัญหายาเสพติดในชุมชนขององค์การบริหารส่วนตำบลบ้านพระ จากการที่ทางสถานีตำรวจภูธรเมืองปราจีนบุรีได้แจ้งให้กับองค์การบริหารส่วนตำบลบ้านพระทราบนั้นพบว่าในเขตองค์การบริหารส่วนตำบลบ้านพระมีผู้ที่ติดยาเสพติดแต่เมื่อเทียบกับพื้นที่อื่นถือว่าน้อย และยังไม่พบผู้ค้า เหตุผลก็เนื่องมาจากว่าได้รับความร่วมมือกับทางผู้นำประชาชน หน่วยงานขององค์การบริหารส่วนตำบลบ้านพระที่ช่วยสอดส่องดูแลอยู่เป็นประจำ การแก้ไขปัญหาขององค์การบริหารส่วนตำบลบ้านพระสามารถทำได้เฉพาะตามอำนาจหน้าที่เท่านั้น เช่น การณรงค์ การประชาสัมพันธ์ การแจ้งเบาะแส การฝึกอบรมให้ความรู้ ถ้านอกเหนือจากอำนาจหน้าที่ ก็เป็นเรื่องของอำเภอหรือตำรวจแล้วแต่กรณี ทั้งนี้ องค์การบริหารส่วนตำบลบ้านพระก็ได้ให้ความร่วมมือมาโดยตลอด

ตามที่องค์การบริหารส่วนตำบลบ้านพระ ได้ดำเนินโครงการสำรวจข้อมูลพื้นฐานในเขตองค์การบริหารส่วนตำบลบ้านพระ ประจำปีงบประมาณ พ.ศ. ๒๕๕๔ เพื่อนำผลการสำรวจมาพิจารณาแก้ไขปัญหาที่เกิดขึ้นให้แก่ชุมชน ผลการสำรวจพบว่าประชาชนในเขตองค์การบริหารส่วนตำบลบ้านพระพบว่า มีกลุ่มประชากรที่สูบบุหรี่และดื่มสุรา

๔.๕ การสังคมสังเคราะห์

องค์การบริหารส่วนตำบลบ้านพระได้ดำเนินการด้านสังคมสังเคราะห์ ดังนี้

๑. ดำเนินการจ่ายเบี้ยยังชีพให้กับผู้สูงอายุ ผู้พิการ และผู้ป่วยเอดส์
๒. รับลงทะเบียนและประสานโครงการเงินอุดหนุนเพื่อการเลี้ยงดูเด็กแรกเกิด

๓. ประสานการทำบัตรผู้พิการ

๔. ตั้งโครงการช่วยเหลือผู้ยากจน ยากไร้ รายได้น้อย และผู้ด้อยโอกาสไร้ที่พึ่ง

๕. ระบบบริการพื้นฐาน

ในเขตองค์การบริหารส่วนตำบลบ้านพระมีระบบบริการพื้นฐาน ดังนี้

๕.๑ การไฟฟ้า

การขยายเขตไฟฟ้า ปัจจุบันมีไฟฟ้าใช้ทุกครัวเรือน คิดเป็น ๑๐๐ เปอร์เซ็นต์ ปัญหาคือไฟฟ้าส่องสว่างรายทางหรือที่สาธารณะและไฟฟ้าเพื่อการเกษตรยังไม่สามารถดำเนินการครอบคลุมพื้นที่ได้ทั้งหมด เนื่องจากพื้นที่ที่มีความต้องการให้ติดตั้งไฟฟ้าส่องสว่างนั้นยังไม่เป็นที่สาธารณะ องค์การบริหารส่วนตำบลบ้านพระจึงไม่สามารถดำเนินการได้เช่นเดียวกับถนน การแก้ปัญหาคือ ประสานความร่วมมือกันหลายๆ ฝ่าย เพื่อที่จะทำความเข้าใจกับประชาชนในพื้นที่ และวิธีการที่จะดำเนินการแก้ไขอย่างไร ทั้งนี้ องค์การบริหารส่วนตำบลบ้านพระก็ได้ตั้งงบประมาณในส่วนนี้ไว้แล้ว และได้แจ้งประชาสัมพันธ์ให้ประชาชนได้รับทราบถึงเหตุผลเพื่อที่จะได้ช่วยกันแก้ไขปัญหให้กับชุมชน ปัจจุบันในเขตองค์การบริหารส่วนตำบลบ้านพระมีไฟฟ้าใช้ ดังนี้

(๑) จำนวนครัวเรือนที่ใช้ไฟฟ้า ๖,๑๒๔ ครัวเรือน

(๒) ไฟฟ้าสาธารณะ ครอบคลุมถนนทุกสายในเขตองค์การบริหารส่วนตำบลบ้านพระ

๕.๒ การประปา

การประปา องค์การบริหารส่วนตำบลบ้านพระมีกิจการประปาเป็นขององค์การบริหารส่วนตำบลบ้านพระเอง สามารถให้บริการได้ครอบคลุมทุกหลังคาเรือน คิดเป็น ๑๐๐ เปอร์เซ็นต์ และมีน้ำใช้ตลอดทั้งปี ปัญหา คือ มีข้อร้องเรียนเรื่องน้ำประปาขุ่นบ่อยครั้ง สาเหตุเนื่องจากเป็นท่อประปาเก่าเกิดการตกตะกอนของน้ำ และไม่มีแหล่งน้ำดิบในการผลิตประปาต้องขอใช้จากพื้นที่อื่นทำให้มีค่าใช้จ่ายมาก ประปาขององค์การบริหารส่วนตำบลบ้านพระยังไม่สามารถที่จะผลิตเป็นน้ำประปาสำหรับบริโภคได้ ต้องใช้งบประมาณสูงมากในการดำเนินการ ปัจจุบันองค์การบริหารส่วนตำบลบ้านพระยังไม่ประสบปัญหาการขาดแคลนน้ำสามารถที่จะจัดหา น้ำดิบสำหรับผลิตประปาให้ชุมชนได้ การแก้ปัญหาคือ การลงพื้นที่ดำเนินการแก้ไขตามจุดที่เกิดปัญหาในทันที การพิจารณาโครงการต่างๆ ที่ไม่สามารถดำเนินการได้นั้น เช่น โครงการก่อสร้างประปาหอถลุง ฯลฯ องค์การบริหารส่วนตำบลบ้านพระก็ได้นำบรรจุในแผนพัฒนาเพื่อที่จะพิจารณาดำเนินการในปีต่อไป เมื่อมีงบประมาณและความจำเป็นก็สามารถดำเนินการได้ต่อเนื่อง เพื่อตอบสนองต่อความต้องการของประชาชนต่อไป ปัจจุบันประชาชนมีประปาใช้ ดังนี้

(๑) จำนวนครัวเรือนที่ใช้น้ำประปา ๑,๐๗๕ หลังคาเรือน

(๒) ปริมาณการใช้น้ำประปาเฉลี่ย ๕๐๐ - ๕๕๐ ลบ.ม. ต่อวัน

(๓) แหล่งน้ำดิบที่ใช้ผลิตน้ำประปาได้จาก

สระน้ำหนองแพ็บ หมู่ที่ ๗ หน้าที่ทำการ อบต.บ้านพระ (น้ำผิวดิน)

สระน้ำหนองพริก หมู่ที่ ๕ (น้ำผิวดิน)

บ่อประปาบาดาลทั้ง ๑๙ หมู่บ้าน ที่ อบต.บ้านพระ ดำเนินการก่อสร้างและมอบให้กิจการ

ประปาหมู่บ้านรับผิดชอบดูแล

๕.๓ การสื่อสาร

(๑) หอกระจายข่าวในพื้นที่ให้บริการได้ครอบคลุมร้อยละ ๑๐๐ ของพื้นที่องค์การบริหารส่วนตำบลบ้านพระ

๕.๔ ไปรษณีย์หรือการสื่อสารหรือการขนส่ง และวัสดุ ครุภัณฑ์

(๑) ที่ทำการไปรษณีย์ ๑ แห่ง

ให้บริการรับ-ส่ง เวลา ๐๘.๐๐ - ๑๖.๐๐ น. ในวันจันทร์ - วันศุกร์ โดยจะมาส่งพัสดุที่ทำการองค์การบริหารส่วนตำบลบ้านพระ สำหรับประชาชนที่มาติดต่อราชการและฝากส่งพัสดุ (วันเสาร์-วันอาทิตย์) หยุดวันอาทิตย์

๕.๕ เส้นทางคมนาคม

ในเขตองค์การบริหารส่วนตำบลบ้านพระ มีเส้นทางคมนาคมในพื้นที่องค์การบริหารส่วนตำบลบ้านพระที่เป็นถนนคอนกรีตเสริมเหล็ก ร้อยละ ๗๐ เป้าหมายคือต้องการให้ได้มากกว่านี้หรือร้อยละ ๑๐๐ โดยผู้บริหารมีนโยบายที่จะดำเนินการก่อสร้างถนนคอนกรีตเสริมเหล็กทุกสาย ปัญหาคือ องค์การบริหารส่วนตำบล บ้านพระไม่สามารถดำเนินการได้เนื่องจากพื้นที่ยังไม่เป็นที่สาธารณะ จะดำเนินการได้ก็ต้องเป็นที่สาธารณะ ปัจจุบัน องค์การบริหารส่วนตำบลบ้านพระมีเส้นทางคมนาคม ดังนี้

(๑) การคมนาคม การจราจร

ลักษณะพื้นที่ขององค์การบริหารส่วนตำบลบ้านพระ เป็นรูปสี่เหลี่ยมผืนผ้า การสัญจรไปมาระหว่างหมู่บ้าน และเดินทางไปตัวอำเภอจำเป็นต้องใช้เส้นทางถนนเป็นหลักเส้นทางหลักขององค์การบริหารส่วนตำบลบ้านพระ คือ

๑. ทางหลวงแผ่นดิน ๓๓ สายสุวรรณศร ผ่านหมู่ ๑๑,๑๔,๑๕
๒. ทางหลวงแผ่นดิน สายปราจีนธานี ผ่านหมู่ ๔,๖,๗,๘,๑๕
๓. เส้นทางอัญชนานนท์ (โยธาธิการจังหวัด) ผ่านหมู่ ๑๒,๑๓,๑๖,๑๗
๔. เส้นทางถนนลาดยางสายถนนต่ำ - หนองกันเกรา ผ่านหมู่ ๖,๑๐,๑๓,๑๖,๑๙
๕. ถนนคอนกรีตเสริมเหล็กสายตลาดหลวง - หัวเขา ผ่านหมู่ ๑,๒,๓,๑๐,๑๑,๑๔,๑๘,๑๙
๖. ถนนลูกรังในตำบลระหว่างหมู่บ้าน ระยะทางรวม ๖๐ กิโลเมตร

๖. ระบบเศรษฐกิจ

๖.๑ การเกษตร

ประชากรในเขตองค์การบริหารส่วนตำบลบ้านพระ ร้อยละ ๗๐ ประกอบอาชีพเกษตรกรรม ผลผลิตทางการเกษตรที่สำคัญ ได้แก่ ผลไม้ เช่น กระท้อน ทูเรียน มังคุด ลองกอง มะไฟ ส้มโอ กิ่งพันธุ์ไม้ดอก ไม้ประดับ

๖.๒ การประมง

-ไม่มี-

๖.๓ การปศุสัตว์

เป็นการประกอบการในลักษณะเลี้ยงในครัวเรือนเป็นอาชีพหลักและอาชีพเสริม เช่น การเพาะเลี้ยงพันธุ์ไก่ชน ไก่บ้าน เป็ด โค สุกร กระบือ

๖.๔ การบริการ

โรงแรม ๗ แห่ง

๖.๕ การท่องเที่ยว

ในเขตองค์การบริหารส่วนตำบลบ้านพระมีแหล่งท่องเที่ยวของตำบล มีดังนี้

(๑) วนอุทยานน้ำตกเขาวังใต้ น้ำตกเขาวังใต้ตั้งอยู่ในวนอุทยานน้ำตกเขาวังใต้ เป็นธารน้ำที่ไหลตลอดทั้งปี มีน้ำมากเฉพาะในช่วงฤดูฝน มีแอ่งน้ำเล็ก ๆ อยู่เป็นชั้น ๆ ทุกชั้น สลับกับแนวโขดหิน แต่ละแอ่งน้ำไม่ลึกและไหลไม่แรงมากนัก เป็นธารน้ำตกขนาดไม่ใหญ่มาก โดยเดินทางมุ่งสู่ทางทิศเหนือของตัวเมืองจากตัวเมืองปราจีน พอเดินทางถึงวงเวียนศาลสมเด็จพระนเรศวรมหาราช ให้เลี้ยวขวาไปตามวงเวียนบนทางหลวงหมายเลข ๓๓ ระยะทาง

ประมาณ ๓ กิโลเมตร จะมีทางแยกซ้ายมือระหว่างหลักกิโลเมตรที่ ๑๖๐ - ๑๖๑ ถนนทางหลวงชนบท ปจ.๒๐๑๒ เข้าไปอีกประมาณ ๒ กิโลเมตร จะมีวัดถ้ำเขาอีโต้, น้ำตกเขาอีโต้, อ่างเก็บน้ำจักรพงษ์หรืออ่างเขาอีโต้

(๒) ศาลสมเด็จพระนเรศวรมหาราช ประดิษฐานอยู่ ณ ลีแยกนเรศวรเป็นสถานที่สักการะของประชาชนในพื้นที่ตลอดจนผู้ที่สัญจรไปมา ตั้งอยู่บ้านแยกวังเวียนนเรศวรหมู่ที่ ๑๕ อยู่ห่างจากตัวเมืองปราจีนบุรีไปทางทิศเหนือ ตามเส้นทางหลวงหมายเลข ๓๒๐ ประมาณ ๙ กิโลเมตร วงเวียนศาลสมเด็จพระนเรศวรมหาราชจะตั้งอยู่ทางขวามือ ศาลแห่งนี้เป็นที่ประดิษฐานพระบรมรูปสมเด็จพระนเรศวรมหาราช ในท่าประทับยืน

(๓) พิพิธภัณฑสถานพระครูอุทัยธรรมธาริ (เล็ง สุโขโต) ตั้งอยู่ตั้งอยู่บ้านแยกวังเวียนนเรศวรหมู่ที่ ๑๕ จากความตั้งใจของท่านพระครูอุทัยธรรมธาริ (เล็ง สุโขโต) อดีตเจ้าอาวาสวัดป่ามะไฟ ที่ต้องการเก็บรักษาวัตถุโบราณและของสะสมที่บรรดาญาติโยมร่วมกันถวายนามาสู่การสร้างสรรค พิพิธภัณฑสถานทรงคุณค่า ซึ่งเป็นที่เก็บรักษา ของโบราณล้ำค่าและยังเป็นแหล่งเรียนรู้ของอนุชนรุ่นหลัง โดยพิพิธภัณฑสถานแห่งนี้ ได้ก่อตั้งขึ้นในปี พ.ศ.๒๕๓๖ ภายในอาคารจัดแสดงประกอบด้วย ๒ ชั้น ชั้นแรกเป็นพื้นที่ประชาสัมพันธ์ ห้องทำงานและส่วนจัดแสดงประวัติพิพิธภัณฑสถาน พระเกจิชื่อดังของจังหวัดปราจีนบุรี พระพุทธรูป วัตถุมงคลรวมทั้งของขลังต่างๆ เครื่องปั้นดินเผา เครื่องถ้วยไทย เครื่องถ้วยจีน และอื่นๆ อีกมากมาย ส่วนชั้นที่สองจัดแสดงพระสยามเทวาธิราชที่ทางวัดได้จัดทำขึ้น โดยได้รับพระบรมราชานุญาตจากพระบาทสมเด็จพระเจ้าอยู่หัว ซึ่งเมื่อทำแล้วปรากฏว่าได้รับผลตอบรับดีเกินคาดจากผู้มีจิตศรัทธาทั้งหลายทำให้พระสยามเทวาธิราชของคัมภีร์กลายเป็นพระหายากและมีมูลค่าสูง นอกจากนี้ในบริเวณเดียวกันยังมีการจัดแสดงเครื่องถ้วยชามเบญจรงค์ลวดลายเก่าแก่ชุดกระเบื้องเคลือบรูปเทพเจ้าจีนขนาดเท่าครึ่งหนึ่งของคนจริง

องค์การบริหารส่วนตำบลบ้านพระ ได้ส่งเสริมการท่องเที่ยวให้เกิดขึ้นในชุมชน เช่น การจัดงานประเพณีต่างๆ เช่นงานประเพณีวันลอยกระทง ประเพณีวันสงกรานต์ จัดงานวันผลไม้และไม้พันธุ์ดีตำบลบ้านพระ เพื่อส่งเสริมการท่องเที่ยวและช่วยเหลือกลุ่มเกษตรกรในการจำหน่ายผลผลิตโดยไม่ผ่านพ่อค้าแม่ค้าคนกลางเป็นการเพิ่มรายได้ลดรายจ่ายให้กลุ่มเกษตรกรไปด้วย

๖.๖ อุตสาหกรรม

โรงงานอุตสาหกรรม	๓	แห่ง
------------------	---	------

๖.๗ การพาณิชย์และกลุ่มอาชีพ

ฟาร์มสุกร	๒	แห่ง
ปืมน้ำมันและก๊าซ	๔	แห่ง
ร้านขายยาแผนปัจจุบัน	๓	แห่ง

๖.๘ แรงงาน

จากการสำรวจข้อมูลพื้นฐานพบว่า ประชากรที่มีอายุ ๑๕ - ๖๐ ปี อยู่ในกำลังแรงงาน ร้อยละ ๙๕ เมื่อเทียบกับอัตราส่วนกับจังหวัด ร้อยละ ๗๓.๙๙ ซึ่งสูงกว่ามาก แต่ค่าแรงในพื้นที่ต่ำกว่าระดับจังหวัด โดยเฉพาะแรงงานด้านการเกษตร ประชากรอายุระหว่าง ๒๕ - ๕๐ ปี บางส่วน ไปรับจ้างทำงานนอกพื้นที่ รวมทั้งแรงงานที่ไปทำงานต่างประเทศ ปัญหาที่พบคือ ประชากรต้องไปทำงานนอกพื้นที่ในเมืองที่มีโรงงานอุตสาหกรรม บริษัท ห้างร้านใหญ่ๆ เพราะในพื้นที่ไม่มีโรงงานอุตสาหกรรมที่มีการจ้างแรงงานเยอะ เพราะพื้นที่ส่วนมากเป็นที่อยู่อาศัย ปัญหานี้ยังไม่สามารถแก้ไขได้

๗. เศรษฐกิจพอเพียงท้องถิ่น (ด้านการเกษตรและแหล่งน้ำ)

๗.๑ ข้อมูลด้านการเกษตร

ตำบลบ้านพระ มีพื้นที่ทั้งหมด ๒๔,๓๗๕ ทำการเกษตรทั้ง ๑๙ หมู่บ้าน ดังนี้

ประเภทของการทำการเกษตร		จำนวน	ผลผลิตเฉลี่ย (กก./ไร่)	ต้นทุนการผลิตเฉลี่ย (บาท/ไร่)	ราคาขายโดยเฉลี่ย (บาท/ไร่)
๒.๑) ทำนา	<input type="checkbox"/> ในเขตชลประทาน ครัวเรือน ไร่ กก./ไร่ บาท/ไร่ บาท/ไร่
	<input checked="" type="checkbox"/> นอกเขตชลประทาน	..๑.๑๖๐.. ครัวเรือน ..๑๕.๑๑๗ ไร่ กก./ไร่ บาท/ไร่ บาท/ไร่
๒.๒) ทำสวน	สวน..... ครัวเรือน ไร่ กก./ไร่ บาท/ไร่ บาท/ไร่
	สวน..... ครัวเรือน ไร่ กก./ไร่ บาท/ไร่ บาท/ไร่
	สวน..... ครัวเรือน ไร่ กก./ไร่ บาท/ไร่ บาท/ไร่
	สวน..... ครัวเรือน ไร่ กก./ไร่ บาท/ไร่ บาท/ไร่
๒.๓) ทำไร่	<input type="checkbox"/> ไร่อ้อย ครัวเรือน ไร่ กก./ไร่ บาท/ไร่ บาท/ไร่
	<input type="checkbox"/> ไร่ข้าวโพด ครัวเรือน ไร่ กก./ไร่ บาท/ไร่ บาท/ไร่
	<input type="checkbox"/> ไร่มันสำปะหลัง ครัวเรือน ไร่ กก./ไร่ บาท/ไร่ บาท/ไร่
	<input type="checkbox"/> อื่นๆ โปรดระบุ ครัวเรือน ไร่ กก./ไร่ บาท/ไร่ บาท/ไร่
๒.๔) อื่นๆ	<input type="checkbox"/> อื่นๆ โปรดระบุ ครัวเรือน ไร่ กก./ไร่ บาท/ไร่ บาท/ไร่

๗.๒ ข้อมูลด้านแหล่งน้ำทางการเกษตร

ตำบลบ้านพระมีพื้นที่ทั้งหมด ๓๙ ตารางกิโลเมตร มีแหล่งน้ำทางการเกษตร ดังนี้

แหล่งน้ำ ทางการเกษตร	ความเพียงพอของปริมาณน้ำฝนที่ใช้ในการทำการเกษตร		ปริมาณน้ำฝนที่ตกโดยเฉลี่ยในปีที่ผ่านมา (มิลลิเมตร) กรณีที่ทราบไปรตระบุ			
	เพียงพอ	ไม่เพียงพอ	การเข้าถึงแหล่งน้ำทางการเกษตร		ร้อยละของครัวเรือน ที่เข้าถึงฯ	
๓.๑) ปริมาณน้ำฝน	✓		๙๐๐ มิลลิเมตร			
แหล่งน้ำ ทางการเกษตร	ลำดับ ความสำคัญ	ความเพียงพอของน้ำเพื่อการเกษตร ตลอดทั้งปี		การเข้าถึงแหล่งน้ำทางการเกษตร		
		เพียงพอ	ไม่เพียงพอ	ทั่วถึง	ไม่ทั่วถึง	ร้อยละของครัวเรือน ที่เข้าถึงฯ
๓.๒) แหล่งน้ำธรรมชาติ						
<input type="checkbox"/> ๑. แม่น้ำ						
<input checked="" type="checkbox"/> ๒. ห้วย/ลำธาร	๑		✓	✓		๒ %
<input checked="" type="checkbox"/> ๓. คลอง	๑		✓	✓		๒ %
<input checked="" type="checkbox"/> ๔. หนองน้ำ/บึง	๑		✓	✓		๑ %
<input checked="" type="checkbox"/> ๕. น้ำตก						
<input type="checkbox"/> ๖. อื่นๆ(ไปรตระบุ)						
๖.๑)						
๖.๒)						
๖.๓)						
๓.๓) แหล่งน้ำที่มนุษย์สร้างขึ้น						
<input type="checkbox"/> ๑. แก้มลิง						
<input checked="" type="checkbox"/> ๒. อ่างเก็บน้ำ	๓	✓			✓	๑ %
<input checked="" type="checkbox"/> ๓. ฝาย	๒		✓		✓	๓ %
<input checked="" type="checkbox"/> ๔. สระ	๑		✓		✓	๒ %
<input type="checkbox"/> ๕. คลองชลประทาน						
<input type="checkbox"/> ๖. อื่นๆ(ไปรตระบุ)						
๖.๑)	๑		✓		✓	๓ %
๖.๒)						
๖.๓)						

๗.๓ ข้อมูลด้านแหล่งน้ำกิน น้ำใช้ (หรือน้ำเพื่อการอุปโภค บริโภค)

ตำบลบ้านพระมีพื้นที่ทั้งหมด ๓๙ ตารางกิโลเมตร มีแหล่งน้ำน้ำกิน น้ำใช้ (หรือน้ำเพื่อการอุปโภค บริโภค) ดังนี้

แหล่งน้ำ	ไม่มี	มี		ทั่วถึงหรือไม่		
		เพียงพอ	ไม่เพียงพอ	ทั่วถึง	ไม่ทั่วถึง	ร้อยละของครัวเรือนที่เข้าถึง
๔.๑ บ่อบาดาลสาธารณะ			✓		✓	
๔.๒ บ่อน้ำตื้นสาธารณะ	✓					
๔.๓ ประปาหมู่บ้าน (ขององค์กรปกครองส่วนท้องถิ่น)			✓		✓	๘๐ %
๔.๔ ระบบประปา (การประปาส่วนภูมิภาค)			✓		✓	
๔.๕ แหล่งน้ำธรรมชาติ		✓		✓		
๔.๖ อื่นๆ (โปรดระบุ)						
๔.๖.๑)						
๔.๖.๒)						
๔.๖.๓)						

- ข้อมูลด้านแหล่งน้ำกิน น้ำใช้ (หรือน้ำเพื่อการอุปโภค บริโภค)

จากการสำรวจข้อมูลในระบบ eco แบบสำรวจข้อมูลเพื่อจัดทำแผนพัฒนาเศรษฐกิจพอเพียงท้องถิ่น (ด้านการเกษตรและแหล่งน้ำ) พื้นที่ในตำบลบ้านพระส่วนใหญ่อยู่นอกเขตชลประทาน มีพื้นที่ทั้งหมด ๒๔,๓๗๕ ไร่ ทำการเกษตรทั้งหมด แหล่งน้ำธรรมชาติมาจาก ห้วย หนองน้ำ/บึง และน้ำเพื่อการอุปโภค บริโภคมาจากประปาหมู่บ้าน บ่อบาดาล และระบบประปาส่วนภูมิภาค

๘. ศาสนา ประเพณี วัฒนธรรม

๘.๑ การนับถือศาสนา

- ประชาชนนับถือศาสนาพุทธ ร้อยละ ๙๗

- | | |
|------------------------------|------------|
| ๑. วัดบ้านพระ | หมู่ที่ ๓ |
| ๒. พี่พักสงฆ์บ้านใหม่สามัคคี | หมู่ที่ ๕ |
| ๓. วัดเนินดินแดง | หมู่ที่ ๗ |
| ๔. วัดบ้านยาง | หมู่ที่ ๑๒ |
| ๕. วัดบ้านหัวเขา | หมู่ที่ ๑๔ |
| ๖. วัดอำมาตยาราม | หมู่ที่ ๑๔ |
| ๗. วัดถ้ำเขาอีโต้ | หมู่ที่ ๑๔ |
| ๘. วัดสันติวิเศษสุข | หมู่ที่ ๑๕ |
| ๙. วัดหนองประเทือง | หมู่ที่ ๑๗ |
| ๑๐. วัดหนองจอก | หมู่ที่ ๑๘ |
| ๑๑. วัดหนองบัวทอง | หมู่ที่ ๑๙ |

- ผู้ที่นับถือศาสนาคริสต์ ร้อยละ ๒

สำนักคริสต์ ๑ แห่ง หมู่ที่ ๙

- ผู้ที่นับถือศาสนาอื่นๆ ร้อยละ ๑

๘.๒ ประเพณีและงานประจำปี

- ประเพณีวันขึ้นปีใหม่ เดือนมกราคม
- ประเพณีทำบุญกลางบ้าน ประมาณเดือน เมษายน
- ประเพณีวันสงกรานต์ ประมาณเดือน เมษายน
- ประเพณีลอยกระทง ประมาณเดือน ตุลาคม พฤศจิกายน
- ประเพณีวันเข้าพรรษา ออกพรรษา ประมาณเดือน กรกฎาคม ตุลาคม พฤศจิกายน

๘.๓ ภูมิปัญญาท้องถิ่น ภาษาถิ่น

ภูมิปัญญาท้องถิ่น ประชาชนในเขตองค์การบริหารส่วนตำบลบ้านพระได้อนุรักษ์ภูมิปัญญาท้องถิ่น ได้แก่ วิธีการทำเครื่องจักสานใช้สำหรับในครัวเรือน และวิธีการจับปลาธรรมชาติ

ภาษาถิ่น ส่วนมากร้อยละ ๑๐๐ % พูดภาษาไทย (ภาคกลาง)

๘.๔ สินค้าพื้นเมืองและของที่ระลึก

ประชาชนในเขตองค์การบริหารส่วนตำบลบ้านพระ ส่วนมากประกอบอาชีพเกษตรกรรม จะมีผลผลิตที่ได้จากพืชและผลไม้เช่น หน่อไม้ไผ่ตง ทุเรียน กระท้อน หากมีผลผลิตออกมัล้นตลาดก็จะใช้วิธีแปรรูปผลิตผลทางการเกษตร เช่นหน่อไม้ตอง ทุเรียนกวน กระท้อนหยี เป็นต้น สำหรับสินค้าที่มีการรวมกลุ่มโดยการส่งเสริมสนับสนุนกลุ่มอาชีพของสตรีจากทางองค์การบริหารส่วนตำบลบ้านพระ ได้แก่ผลผลิตของที่ระลึกไว้จำหน่ายบ้างคือผลิตภัณฑ์กระเป๋ามัดถักด้วยมือที่ทำจากเชือกฟาง (มัดเมคราเม่) จากการรวมกลุ่มอาชีพสตรีในตำบลบ้านพระ

๙. ทรัพยากรธรรมชาติ

๙.๑ น้ำ ที่ใช้ในการอุปโภค-บริโภค เป็นน้ำที่ได้จากน้ำฝน น้ำผิวดิน น้ำบาดาล ซึ่งจะต้องนำมาผ่านกระบวนการของระบบประปา สำหรับน้ำใต้ดินมีปริมาณพอเพียงสามารถนำขึ้นมาใช้ให้พอเพียงได้ และบางแห่งเป็นน้ำกร่อยไม่สามารถใช้ดื่มและอุปโภคได้

๙.๒ ป่าไม้ ในเขตองค์การบริหารส่วนตำบลบ้านพระ มีป่าไม้ เขตวนอุทยานเขาไต้เป็นป่าไม้แบบผสม

๙.๓ ภูเขา ในเขตองค์การบริหารส่วนตำบลบ้านพระมีพื้นที่ภูเขา(บางส่วน) คือเขาไต้ ที่อยู่ในการดูแลของกรมป่าไม้ สำนักจัดการทรัพยากรป่าไม้ที่ ๙ สาขาปราจีนบุรี

๙.๔ คุณภาพของทรัพยากรธรรมชาติ

ในพื้นที่ขององค์การบริหารส่วนตำบลบ้านพระส่วนมากเป็นพื้นที่สำหรับเพาะปลูก ที่อยู่อาศัย ร้านค้า สถานประกอบการ ตามลำดับ และมีพื้นที่เพียงเล็กน้อยที่เป็นพื้นที่สาธารณะ ทรัพยากรธรรมชาติในพื้นที่ ก็ได้แก่ ดิน น้ำ ต้นไม้ อากาศที่ไม่มีมลพิษ ปัญหาคือ เนื่องจากว่าพื้นที่บางส่วนเป็นน้ำกร่อย ไม่สามารถที่จะนำน้ำจากใต้ดินมาใช้ในการอุปโภค-บริโภคได้ได้ ต้องอาศัยน้ำดิบจากแหล่งอื่น และน้ำฝน น้ำในการเกษตรก็ต้องรอฤดูฝน มีแหล่งน้ำใช้ในการเกษตรไม่เพียงพอ ปัญหาคือยังไม่สามารถหาแหล่งน้ำสำหรับการเกษตรได้เพิ่มขึ้น เพราะพื้นที่ส่วนมากเป็นของประชาชน เอกชน ปัญหาด้านขยะ เมื่อชุมชนแออัดขยะก็มากขึ้น การแก้ไขปัญหา องค์การบริหารส่วนตำบลบ้านพระได้จัดทำโครงการเพื่อแก้ปัญหาให้กับประชาชนและเป็นไปตามความต้องการของประชาชน เช่น โครงการจัดหางั๋งขยะรองรับขยะให้ครอบคลุมทั้งพื้นที่ โครงการปลูกต้นไม้ในวันสำคัญต่างๆ ในพื้นที่ของตนเองและที่สาธารณะ รวมทั้งปรับปรุงสภาพภูมิทัศน์ของชุมชนให้ร่มรื่นสวยงาม ให้เป็นเมืองน่าอยู่ เป็นที่พักผ่อนหย่อนใจของประชาชน ฯลฯ

๑๐. อื่นๆ

๑๐.๑ ข้อมูลเกี่ยวกับศักยภาพของท้องถิ่น
โครงสร้างและกระบวนการบริหารงานบุคคล องค์การบริหารส่วนตำบลบ้านพระ ได้กำหนดส่วนการบริหาร
ไว้ดังนี้

๑. ฝ่ายการเมือง ประกอบด้วย คณะผู้บริหาร ๔ คน และสมาชิกสภา อบต. จำนวน ๓๘ คน
๒. ฝ่ายประจำ องค์การบริหารส่วนตำบลบ้านพระได้กำหนดอัตรากำลัง ดังนี้
 ๑. นักบริหารงานท้องถิ่นระดับกลาง (ปลัดอบต.) ๑ อัตรา
 ๒. นักบริหารงานท้องถิ่นระดับต้น (รองปลัด อบต.) ๑ อัตรา

สำนักงานปลัด อบต. ประกอบด้วย

๑. หัวหน้าสำนักงานปลัด (นักบริหารงานระดับต้น) ๑ อัตรา
๒. หัวหน้าฝ่ายบริหารงานทั่วไป (ว่าง) ๑ อัตรา
๓. นักทรัพยากรบุคคล ๑ อัตรา
๔. นิติกร ๑ อัตรา
๕. นักวิเคราะห์นโยบายและแผน ๑ อัตรา
๖. นักพัฒนาชุมชน ๑ อัตรา
๗. เจ้าพนักงานธุรการ ๑ อัตรา
๘. เจ้าพนักงานป้องกันและบรรเทาสาธารณภัย ๑ อัตรา
๙. นักวิชาการเกษตร (ว่าง) ๑ อัตรา
๑๐. ผู้ช่วยเจ้าพนักงานพัฒนาชุมชน (พนักงานจ้างตามภารกิจ) ๑ อัตรา
๑๑. ผู้ช่วยเจ้าพนักงานธุรการ (พนักงานจ้างตามภารกิจ) ๑ อัตรา
๑๒. พนักงานขับเครื่องจักรขนาดเบา (พนักงานจ้างตามภารกิจ) ๒ อัตรา
๑๓. พนักงานขับรถยนต์ (พนักงานจ้างทั่วไป) ๑ อัตรา
๑๔. พนักงานดับเพลิง (พนักงานจ้างทั่วไป) ๒ อัตรา
๑๕. คนงานทั่วไป (พนักงานจ้างทั่วไป) ๑ อัตรา
๑๖. นักการภารโรง (พนักงานจ้างทั่วไป) ๑ อัตรา

ส่วนการคลัง ประกอบด้วย

๑. นักบริหารงานคลัง (ผอ.กองคลัง) ๑ อัตรา
๒. นักวิชาการเงินและบัญชี ๑ อัตรา
๓. เจ้าพนักงานการเงินและบัญชี (ว่าง) ๑ อัตรา
๔. นักวิชาการจัดเก็บรายได้ ๑ อัตรา
๕. นักวิชาการพัสดุ ๑ อัตรา
๖. เจ้าพนักงานพัสดุ (ว่าง) ๑ อัตรา
๗. เจ้าพนักงานจัดเก็บรายได้ (ลูกจ้างประจำ) ๑ อัตรา
๘. ผู้ช่วยเจ้าพนักงานการเงินและบัญชี(พนักงานจ้างตามภารกิจ) ๑ อัตรา
๙. ผู้ช่วยเจ้าพนักงาน (พนักงานจ้างตามภารกิจ) (ว่าง) ๑ อัตรา
๑๐. คนงานทั่วไป (พนักงานจ้างทั่วไป) ๑ อัตรา

ส่วนโยธา ประกอบด้วย

- | | |
|--|---------|
| ๑. นักบริหารงานช่าง (ผอ.กองช่าง) | ๑ อัตรา |
| ๒. วิศวกรโยธา (ว่าง) | ๑ อัตรา |
| ๓. นายช่างโยธา | ๒ อัตรา |
| ๔. นายช่างสำรวจ | ๑ อัตรา |
| ๕. ผู้ช่วยเจ้าพนักงานธุรการ (พนักงานจ้างตามภารกิจ) | ๑ อัตรา |
| ๖. คนงานประจำรถขยะ (พนักงานจ้างตามภารกิจ) | ๔ อัตรา |
| ๗. พนักงานขับเครื่องจักรขนาดเบา (พนักงานจ้างตามภารกิจ) | ๑ อัตรา |
| ๘. พนักงานขับเครื่องจักรกลขนาดเบา (พนักงานจ้างตามภารกิจ) | ๑ อัตรา |
| ๙. คนงานประจำรถขยะ (พนักงานจ้างทั่วไป) | ๑ อัตรา |
| ๑๐. พนักงานขับเครื่องจักรกลขนาดเบา (พนักงานจ้างทั่วไป) | ๑ อัตรา |

ส่วนการศึกษา ประกอบด้วย

- | | |
|--|---------|
| ๑. นักวิชาการศึกษา | ๑ อัตรา |
| ๒. ครู (หัวหน้าศูนย์พัฒนาเด็กเล็ก) | ๑ อัตรา |
| ๓. ครูผู้ดูแลเด็ก | ๑ อัตรา |
| ๔. ผู้ช่วยครูผู้ดูแลเด็ก (พนักงานจ้างตามภารกิจ) | ๒ อัตรา |
| ๕. ผู้ช่วยครูผู้ดูแลเด็ก (พนักงานจ้างตามภารกิจ) (ว่าง) | ๑ อัตรา |
| ๖. ผู้ช่วยเจ้าพนักงานธุรการ (พนักงานจ้างตามภารกิจ) | ๑ อัตรา |

๑๐.๒ ข้อมูลเกี่ยวกับศักยภาพขององค์การบริหารส่วนตำบล

๑. โครงสร้างและกระบวนการบริหารงานบุคคล

(๑) จำนวนบุคลากร

ตารางแสดงจำนวนบุคลากรในสังกัด องค์การบริหารส่วนตำบลบ้านพระ

สำนัก/ส่วน	พนักงาน ส่วนตำบล	ลูกจ้าง ประจำ	พนักงานจ้าง		รวม (คน)
			ภารกิจ	ทั่วไป	
สำนักงานปลัด อบต.	๙	-	๔	๕	๑๘
ส่วนการคลัง	๔	๑	๑	๑	๗
ส่วนโยธา	๔	-	๗	๒	๑๓
ส่วนการศึกษาฯ	๓	-	๓	-	๖
รวม	๒๐	๑	๑๕	๘	๔๔

(๒) ระดับการศึกษาของบุคลากร

ตารางแสดงระดับการศึกษาของบุคลากรในสังกัด องค์การบริหารส่วนตำบลบ้านพระ

สำนัก/ส่วน	ต่ำกว่า ปริญญาตรี	ปริญญาตรี	สูงกว่า ปริญญาตรี	รวม (คน)
สำนักงานปลัด อบต.	๗	๖	๕	๑๘
ส่วนการคลัง	๓	๒	๒	๗
ส่วนโยธา	๑๑	๑	๑	๑๓
ส่วนการศึกษาฯ	๒	๔	-	๖
รวม	๒๓	๑๓	๘	๔๔



ส่วนที่ ๒

สรุปผลการพัฒนาท้องถิ่นตามแผนพัฒนาท้องถิ่น

๑. สรุปผลการดำเนินงานตามงบประมาณที่ได้รับ และการเบิกจ่ายในปีงบประมาณ พ.ศ.๒๕๕๗-๒๕๖๐
๒. ผลที่ได้รับจากการดำเนินงานในปีงบประมาณ พ.ศ.๒๕๕๗-๒๕๖๐
๓. สรุปปัญหาอุปสรรคการดำเนินงานที่ผ่านมาและแนวทางแก้ไขปีงบประมาณ พ.ศ.๒๕๕๗-๒๕๖๐



ส่วนที่ ๒

สรุปผลการพัฒนาท้องถิ่นตามแผนพัฒนาท้องถิ่น (พ.ศ. ๒๕๕๗ - ๒๕๖๐)

๑. สรุปผลการดำเนินงานตามงบประมาณที่ได้รับ และการเบิกจ่ายงบประมาณ
ในปีงบประมาณ พ.ศ. ๒๕๕๗ - ๒๕๖๐

๑.๑ สรุปสถานการณ์พัฒนา การตั้งงบประมาณ การเบิกจ่ายงบประมาณ

ตามที่องค์การบริหารส่วนตำบลบ้านพระ ได้ดำเนินการจัดทำแผนยุทธศาสตร์การขึ้นมา เพื่อใช้เป็นกรอบในการจัดทำแผนพัฒนาสามปี (พ.ศ. ๒๕๕๖ - ๒๕๕๘) (พ.ศ. ๒๕๕๗ - ๒๕๕๙) (พ.ศ. ๒๕๕๘ - ๒๕๖๐) (พ.ศ. ๒๕๕๙ - ๒๕๖๑) อันมีลักษณะเป็นแผนพัฒนาเศรษฐกิจและสังคมขององค์กรปกครองส่วนท้องถิ่น เป็นแผนที่สอดคล้องกับแผนยุทธศาสตร์การพัฒนา อันมีลักษณะเป็นการกำหนดรายละเอียดแผนงาน โครงการพัฒนาที่จัดทำขึ้นสำหรับปีงบประมาณแต่ละปี ซึ่งมีความต่อเนื่องและเป็นแผนก้าวหน้าครอบคลุมระยะเวลาสามปี โดยมีการทบทวนเพื่อปรับปรุงเป็นประจำทุกปี โดยองค์การบริหารส่วนตำบลบ้านพระได้ใช้แผนพัฒนาสามปีเป็นกรอบในการจัดทำงบประมาณรายจ่ายประจำปี การจ่ายขาดเงินสะสม เงินอุดหนุนเฉพาะกิจ โครงการที่ขอให้หน่วยงานอื่นมาดำเนินงานให้ รวมทั้งวางแนวทางเพื่อให้มีการปฏิบัติให้บรรลุวัตถุประสงค์ตามโครงการที่กำหนดไว้ในแผนพัฒนาสามปี

ทั้งนี้ องค์การบริหารส่วนตำบลบ้านพระได้ดำเนินการตั้งงบประมาณ การเบิกจ่ายงบประมาณดังกล่าว ตามแผนพัฒนาซึ่งสามารถสรุปได้ดังนี้

➤ การตั้งงบประมาณ และการเบิกจ่ายงบประมาณ แผนยุทธศาสตร์การพัฒนา
(พ.ศ. ๒๕๕๗ - ๒๕๖๐)

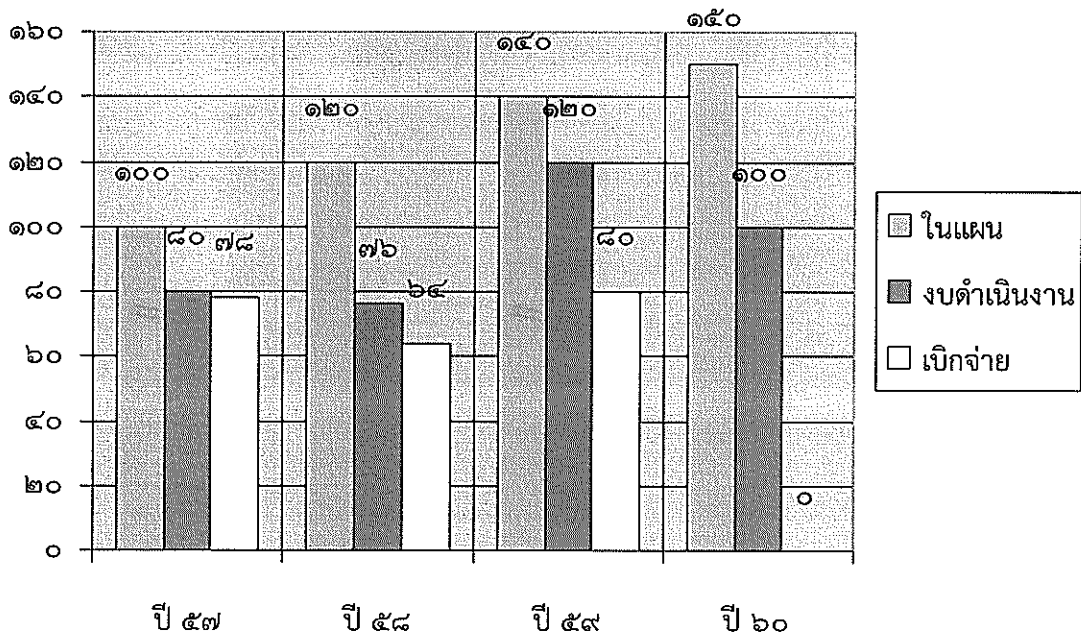

แผนพัฒนาท้องถิ่น ๔ ปี (พ.ศ. ๒๕๖๑ - ๒๕๖๔)
โดยองค์การบริหารส่วนตำบลบ้านพระ อำเภอเมือง จังหวัดปราจีนบุรี

๒. ผลที่ได้รับจากการดำเนินงานในปีงบประมาณ พ.ศ. ๒๕๕๗ - ๒๕๖๐

๒.๑ ผลที่ได้รับหรือผลที่สำคัญ

ตามที่องค์การบริหารส่วนตำบลบ้านพระ ได้ดำเนินงานต่างๆ ตั้งแต่มีงบประมาณ พ.ศ. ๒๕๕๗ - ๒๕๖๐ เพื่อแก้ไขปัญหาให้กับประชาชน และพัฒนาองค์กรให้เกิดความมั่นคงในการพัฒนาเพื่อให้ความเป็นอยู่ของประชาชนดีขึ้น ซึ่งผลจากการดำเนินงานขององค์การบริหารส่วนตำบลบ้านพระนั้น ผลที่ได้รับมีดังนี้

๑. ประชาชนมีน้ำประปาใช้ทุกวันเร็ว
๒. ประชาชนมีไฟฟ้าใช้ทุกวันเร็ว
๓. ประชาชนมีถนนใช้ในการสัญจรไปมาได้สะดวก
๔. ไม่มีเกิดการเกิดอาชญากรรมในพื้นที่
๕. เด็กๆ ได้รับการศึกษาทุกคน
๖. ผู้สูงอายุ ผู้พิการ ผู้ป่วยเอดส์ ได้รับเงินช่วยเหลือเบี้ยยังชีพทุกคน
๗. ประชาชนได้รับความช่วยเหลือในเรื่องที่อยู่อาศัยที่มั่นคงแข็งแรง
๘. ประชาชนได้รับความช่วยเหลือจากสาธารณสุขภัย
๙. ไม่มีเกิดอาชญากรรมการในพื้นที่
๑๐. ปัญหาไข้เลือดออกลดลง
๑๑. ชุมชนในเขตชุมชนมีวิธีการจัดการที่ถูกต้อง
๑๒. ประชาชนได้รับความรู้เกี่ยวกับการสาธารณสุข
๑๓. ประชาชนได้รับความรู้เกี่ยวกับการป้องกันภัย
๑๔. ประชาชนได้มีส่วนร่วมในการดำเนินงานต่างๆ ขององค์การบริหารส่วนตำบลบ้านพระ
๑๕. ประชาชนได้รับบริการจากงานบริการต่างๆ ขององค์การบริหารส่วนตำบลบ้านพระ ด้วยความ

สำหรับในปีงบประมาณ พ.ศ. ๒๕๖๐ ผลที่คาดว่าจะได้รับเพิ่มขึ้น มีดังนี้

๑. ประชาชนมีถนนที่มีคุณภาพดีขึ้นสำหรับการสัญจรไปมา เช่น ถนน AC ในเขตองค์การบริหารส่วนตำบลบ้านพระทั้งหมด
๒. มีการก่อสร้าง/ปรับปรุงสำนักงานเพื่อรองรับการบริการประชาชน
๓. ประชาชนได้รับการฝึกอบรมอาชีพเพื่อนำไปประกอบอาชีพเพิ่มรายได้ให้กับครัวเรือน
๔. ชุมชนในเขตองค์การบริหารส่วนตำบลบ้านพระมีระบบระบายน้ำเพิ่มมากขึ้น
๕. การกำจัดขยะมีประสิทธิภาพมากขึ้น

๒.๒ ผลกระทบ

ในการดำเนินงานขององค์การบริหารส่วนตำบลบ้านพระปีงบประมาณ พ.ศ. ๒๕๕๗ - ๒๕๖๐ สามารถดำเนินการได้ตามที่ประชาชนต้องการ ซึ่งการดำเนินงานนั้นก็สามารถส่งผลกระทบต่อชุมชนในเขตองค์การบริหารส่วนตำบลบ้านพระ ดังนี้

๑. การก่อสร้างถนนเพิ่มขึ้นในเขตองค์การบริหารส่วนตำบลบ้านพระ ทำให้การระบายน้ำได้ช้า เกิดน้ำท่วมขังในบางจุด ทำให้องค์การบริหารส่วนตำบลบ้านพระต้องเร่งก่อสร้างรางระบายน้ำเพิ่มขึ้นเพื่อแก้ไขปัญหาดังกล่าว

๒. การพัฒนาเจริญขึ้นทำให้การขยายตัวทางเศรษฐกิจเพิ่มขึ้นไปด้วย ส่งผลให้เกิดเป็นชุมชนแออัด ก่อให้เกิดโรคระบาด เช่น ไข้เลือดออก โรคมือ เท้า ปาก เป็นต้น

๓. เมื่อประชาชนเพิ่มมากขึ้น แต่หน่วยบริการด้านสาธารณสุขมีไม่เพียงพอต่อความต้องการ ทำให้ไม่ได้รับความสะดวกในการใช้บริการ

๔. การก่อสร้างทางระบายน้ำในชุมชนสามารถระบายน้ำได้ แต่ผลกระทบคือปลายทางที่เป็นพื้นที่การเกษตรได้รับความเสียหาย เพราะปลูกไม่ได้ เป็นแหล่งสะสมเชื้อโรคต่างๆ

๓. สรุปปัญหาอุปสรรคการดำเนินงานที่ผ่านมาและแนวทางการแก้ไข

ปีงบประมาณ พ.ศ. ๒๕๕๗ – ๒๕๖๐

➤ ปีงบประมาณ พ.ศ. ๒๕๕๗

ปัญหา

- ๑) เจ้าหน้าที่ยังขาดความรู้ความเข้าใจในเรื่องของระเบียบ กฎหมาย เท่าที่ควร
- ๒) เครื่องมือ เครื่องใช้ เทคโนโลยีในการทำงานมีไม่เพียงพอและไม่ทันสมัย
- ๓) ชุมชนในเขตองค์การบริหารส่วนตำบลบ้านพระมีปัญหาที่จะต้องแก้ไขอยู่เป็นจำนวนมาก
- ๔) ประชาชนมีความต้องการซึ่งความต้องการดังกล่าวมีเป็นจำนวนมาก
- ๕) ประชาชนยังไม่เข้าใจขอบเขตอำนาจหน้าที่ขององค์การบริหารส่วนตำบลบ้านพระที่จะสามารถดำเนินการได้

อุปสรรค

- ๑) การขาดความรู้เรื่องของระเบียบ กฎหมาย อีกทั้ง เครื่องมือ เครื่องใช้ เทคโนโลยีในการทำงานมีไม่เพียงพอและไม่ทันสมัย ทำให้เกิดอุปสรรคในการดำเนินงานเป็นอย่างยิ่ง
- ๒) องค์การบริหารส่วนตำบลบ้านพระ มีงบประมาณไม่เพียงพอต่อการดำเนินงานแก้ไขปัญหของประชาชน
- ๓) องค์การบริหารส่วนตำบลบ้านพระสามารถดำเนินการได้เฉพาะตามอำนาจหน้าที่

➤ แนวทางการแก้ไข

(๑) การดำเนินงานขององค์การบริหารส่วนตำบลบ้านพระ

- ๑) การจัดทำแผนพัฒนาสามปีควรพิจารณาใช้แผนยุทธศาสตร์การพัฒนามาเป็นกรอบในการจัดทำแผนพัฒนาสามปีและให้มีความสอดคล้องกัน
- ๒) การดำเนินงานขององค์การบริหารส่วนตำบลบ้านพระควรจะเป็นไปตามแผนพัฒนาสามปี กล่าวคือควรพิจารณาโครงการ/กิจกรรม ที่บรรจุในแผนพัฒนาสามปีมาพิจารณาดำเนินการ

- ๓) ไม่ควรบรรจุโครงการ/กิจกรรม ที่ไม่อยู่ในอำนาจหน้าที่ ในแผนพัฒนาสามปี
- ๔) ควรพิจารณาโครงการ/กิจกรรม ที่สามารถดำเนินการได้ในปีงบประมาณนั้น
- ๕) ควรพิจารณาดำเนินงานโครงการ/กิจกรรมที่ประชาชนได้รับความเดือดร้อนมากที่สุด เช่น การแก้ไขปัญหาเรื่องน้ำประปา

(๒) การบริการประชาชน

- ๑) ควรจัดให้มีสถานที่ในการให้บริการประชาชนอย่างพอเพียง เช่น มีจุดบริการและเก้าอี้เพียงพอ สะดวก สะอาด และมีเจ้าหน้าที่คอยให้คำแนะนำที่ดี
- ๒) ควรพิจารณาจัดบริการประชาชนในเชิงรุกมากขึ้น เพื่อให้ประชาชนได้รับความสะดวก รวดเร็วและถูกต้อง ในการบริการขององค์การบริหารส่วนตำบลบ้านพระ
- ๓) เจ้าหน้าที่องค์การบริหารส่วนตำบลบ้านพระควรยิ้มแย้ม แจ่มใส และพูดจาสุภาพต่อประชาชน
- ๔) ควรสร้างความสัมพันธ์ระหว่างองค์การบริหารส่วนตำบลบ้านพระกับประชาชน เพื่อให้เกิดความเข้าใจ
- ๕) ควรสร้างภาพลักษณ์ที่ดีให้เกิดขึ้นกับองค์การบริหารส่วนตำบลบ้านพระ

➤ ปีงบประมาณ พ.ศ. ๒๕๕๘

ปัญหา

- ๑) การจัดทำแผนพัฒนาสามปีขององค์การบริหารส่วนตำบลบ้านพระ ยังมีบางโครงการ/กิจกรรมที่ไม่สอดคล้องกับแผนยุทธศาสตร์การพัฒนา คือ ไม่มีในแผนยุทธศาสตร์การพัฒนา
- ๒) องค์การบริหารส่วนตำบลบ้านพระไม่สามารถบรรจุโครงการ/กิจกรรมในข้อบัญญัติงบประมาณรายจ่ายได้ครบทุกโครงการ/กิจกรรมและครอบคลุมทุกยุทธศาสตร์การพัฒนา
- ๓) องค์การบริหารส่วนตำบลบ้านพระไม่สามารถดำเนินการได้ครบทุกโครงการ/กิจกรรมที่ตั้งไว้ในข้อบัญญัติงบประมาณรายจ่าย

อุปสรรค

- ๑) องค์การบริหารส่วนตำบลบ้านพระมีงบประมาณไม่เพียงพอต่อการดำเนินงานแก้ไขปัญหาและความต้องการของประชาชนในชุมชนได้ทั้งหมด
- ๒) องค์การบริหารส่วนตำบลบ้านพระตั้งงบประมาณในการดำเนินการตามภารกิจแต่ละด้านบางรายการยังไม่เพียงพอและบางรายการมากเกินไป ทำให้ต้องโอนเพิ่ม/โอนลด และตั้งจ่ายรายการใหม่

➤ แนวทางการแก้ไข

(๑) การดำเนินงานขององค์การบริหารส่วนตำบลบ้านพระ

- ๑) การจัดทำแผนพัฒนาสามปีควรพิจารณาใช้แผนยุทธศาสตร์พัฒนามาเป็นกรอบในการจัดทำแผนพัฒนาสามปีและให้มีความสอดคล้องกัน
- ๒) การจัดทำแผนพัฒนาสามปีควรพิจารณางบประมาณและคำนึงถึงสถานการณ์คลังในการพิจารณาโครงการ/กิจกรรม ที่จะบรรจุในแผนพัฒนาสามปี

๓) ควรเร่งรัดให้มีการดำเนินโครงการ/กิจกรรม ที่ตั้งในข้อบัญญัติงบประมาณรายจ่าย ให้สามารถดำเนินการได้ในปีงบประมาณนั้น

๔) องค์การบริหารส่วนตำบลบ้านพระควรพิจารณาตั้งงบประมาณให้เพียงพอและเหมาะสมกับกับภารกิจแต่ละด้านที่ต้องดำเนินการ ซึ่งจะช่วยลดปัญหาในการโอนเพิ่ม/โอนลด โอนตั้งจ่าย รายการใหม่

๕) ควรพิจารณาดำเนินงานโครงการ/กิจกรรมที่ประชาชนได้รับความเดือดร้อนมากที่สุด เช่น การแก้ไขปัญหาเรื่องน้ำประปา การขาดแคลนน้ำในการอุปโภค-บริโภค และปัญหาวาทภัย ภัยแล้ง ที่เกิดขึ้นเป็นประจำทุกปี

(๒) การบริการประชาชน

๑) ควรจัดให้มีสถานที่ในการให้บริการประชาชนอย่างพอเพียง เช่น มีจุดบริการและเก้าอี้เพียงพอ สะดวก สะอาด และมีเจ้าหน้าที่คอยให้คำแนะนำที่ดี

๒) ควรพิจารณาจัดบริการประชาชนในเชิงรุกมากขึ้น เพื่อให้ประชาชนได้รับความสะดวก รวดเร็วและถูกต้อง ในการบริการขององค์การบริหารส่วนตำบลบ้านพระ

๓) เจ้าหน้าที่องค์การบริหารส่วนตำบลบ้านพระควรยิ้มแย้ม แจ่มใส และพูดจาสุภาพต่อประชาชน

๔) ควรสร้างความสัมพันธ์ระหว่างองค์การบริหารส่วนตำบลบ้านพระกับประชาชน เพื่อให้ เกิดความเข้าใจ

๕) ควรสร้างภาพลักษณ์ที่ดีให้เกิดขึ้นกับองค์การบริหารส่วนตำบลบ้านพระ

➤ ปีงบประมาณ พ.ศ. ๒๕๕๙

ปัญหา

๑) องค์การบริหารส่วนตำบลบ้านพระตำบลได้รับการจัดสรรงบประมาณรายรับบางประเภทและเงินอุดหนุนทั่วไปจากรัฐบาลน้อยกว่าปีที่ผ่านมา ซึ่งไม่ได้รับตามที่ตั้งประมาณการรายรับไว้ในงบประมาณรายจ่ายประจำปี ทำให้ไม่สามารถดำเนินการโครงการได้ทั้งหมด

๒) เครื่องมือ เครื่องใช้ เทคโนโลยีในการทำงานยังมีไม่เพียงพอต่อการดำเนินการ

๓) ชุมชนในเขตองค์การบริหารส่วนตำบลบ้านพระมีปัญหาที่จะต้องแก้ไขอยู่เป็นจำนวนมาก

๔) ประชาชนมีความต้องการซึ่งความต้องการดังกล่าวมีเป็นจำนวนมาก

อุปสรรค

๑) อำนาจหน้าที่มีข้อจำกัดทำให้ไม่สามารถดำเนินการได้

➤ แนวทางการแก้ไข

(๑) การดำเนินงานขององค์การบริหารส่วนตำบลบ้านพระ

๑) การจัดทำแผนพัฒนาสามปีควรพิจารณาใช้แผนยุทธศาสตร์การพัฒนามาเป็นกรอบในการจัดทำแผนพัฒนาสามปีและให้มีความสอดคล้องกัน

๒) การจัดทำแผนพัฒนาสามปีควรพิจารณางบประมาณและคำนึงถึงสถานการณ์คลังในการพิจารณาโครงการ/กิจกรรม ที่จะบรรจุในแผนพัฒนาสามปี

๓) ควรเร่งรัดให้มีการดำเนินโครงการ/กิจกรรม ที่ตั้งในข้อบัญญัติงบประมาณรายจ่ายให้สามารถดำเนินการได้ในปีงบประมาณนั้น

๔) องค์การบริหารส่วนตำบลบ้านพระควรพิจารณาตั้งงบประมาณให้เพียงพอและเหมาะสมกับกับภารกิจแต่ละด้านที่จะต้องดำเนินการ ซึ่งจะช่วยลดปัญหาในการโอนเพิ่ม/ โอนลด โอนตั้งจ่ายรายการใหม่

(๒) การบริการประชาชน

๑) ควรปรับปรุงระบบท่อระบายน้ำ แก้ไขปัญหาขยะไม่ให้ส่งกลิ่นเหม็น

๒) ควรปรับสถานที่ในการให้บริการประชาชนอย่างพอเพียง เช่น มีจุดบริการและเก้าอี้เพียงพอ สะดวก สะอาด และมีเจ้าหน้าที่คอยให้คำแนะนำที่ดี

๓) องค์การบริหารส่วนตำบลบ้านพระควรจัดประชาสัมพันธ์ข่าวสารต่างๆ ผ่านทางหอกระจายข่าวมากกว่านี้และประชาสัมพันธ์ข่าวบ่อยๆ

๔) ควรพิจารณาจัดบริการประชาชนในเชิงรุกมากขึ้น เพื่อให้ประชาชนได้รับความสะดวก รวดเร็วและถูกต้อง ในการบริการขององค์การบริหารส่วนตำบลบ้านพระ

การวิเคราะห์ศักยภาพเพื่อประเมินสภาพการพัฒนาในปัจจุบันและโอกาสในอนาคต ขององค์การบริหารส่วนตำบลบ้านพระ

วิเคราะห์ศักยภาพเพื่อประเมินสภาพการพัฒนา (SWOT) ขององค์การบริหารส่วนตำบลบ้านพระในภาพรวม

จุดแข็ง (Strength)

๑. ทำเลที่ตั้งเหมาะสม อยู่ใกล้ศูนย์กลางในด้านการคมนาคมติดต่อกับจังหวัดนครนายก สระแก้วเป็นทางผ่านไปสู่ชายแดนกัมพูชา และอุทยานแห่งชาติเขาใหญ่

๒. ภูมิศาสตร์ของพื้นที่มีระบบนิเวศที่หลากหลายทำให้ประกอบอาชีพทางการเกษตรได้หลายชนิด มีผลผลิตที่มีชื่อเสียง ทั้งผลไม้ เช่น เงาะ มังคุด ทุเรียน กระท้อน ฯลฯ และไม้ประดับต่าง ๆ

๓. มีแหล่งท่องเที่ยวเชิงอนุรักษ์ คือพื้นที่วนอุทยานเขาอีโต้ ที่มีน้ำตกเขาอีโต้ จุดชมวิว เนินพิศวง อ่างเก็บน้ำจักรพงษ์ ที่เป็นสถานที่ท่องเที่ยวเชิงอนุรักษ์

๔. ผู้บริหารมีความมุ่งมั่นและมีวิสัยทัศน์ที่จะพัฒนาท้องถิ่น

จุดอ่อน(Weakness)

๑. ขาดแหล่งน้ำเพื่อเป็นต้นทุนในด้านเกษตรกรรม

๒. ปัญหาการเสื่อมโทรมของสภาพดินจากการใช้สารเคมี

๓. สาธารณูปโภคพื้นฐานไม่เพียงพอต่อการเติบโตของชุมชน

๔. มีปัญหาการขาดแคลนแรงงานด้านเกษตรกรรม

๕. กลุ่มผลิตภัณฑ์ชุมชน กลุ่มองค์กรภาคเกษตรยังไม่เข้มแข็งในการบริหารจัดการและขาดศักยภาพในการดำเนินกิจกรรมร่วมกัน

โอกาส (Opportunity)

๑. รัฐบาลและจังหวัดมีนโยบายส่งเสริมการท่องเที่ยว สนับสนุนการพัฒนาอาชีพการเกษตร การพัฒนาผลิตภัณฑ์ชุมชน
๒. ปัจจุบันนักท่องเที่ยวนิยมท่องเที่ยวเชิงนิเวศและวัฒนธรรมมากขึ้น
๓. ปัจจุบันมีการรณรงค์ส่งเสริมให้มีการทำเกษตรอินทรีย์แทนการใช้สารเคมีมากขึ้น

อุปสรรค/ภัยคุกคาม (Threats)

๑. กระแสโลกาภิวัตน์ทำให้วิถีชีวิตของคนเปลี่ยนไปขาดภูมิคุ้มกันในตัวเองเกิดการลอกเลียนแบบวัฒนธรรมต่างชาติ โครงสร้างสังคมชนบทเปลี่ยนไป สถาบันครอบครัวอ่อนแอ
๒. สินค้าเกษตรมีการแข่งขันสูงขึ้น แต่ราคาสินค้าเกษตรตกต่ำและภาวะการตลาดไม่แน่นอน
๓. ภาวะทางเศรษฐกิจทำให้วิถีชีวิตของประชาชนในท้องถิ่นเปลี่ยนไป
๔. ภาวะวิกฤตเศรษฐกิจโลกส่งผลกระทบต่อเศรษฐกิจของประเทศไทยตกต่ำเกิดภาวะการว่างงาน

วิเคราะห์ศักยภาพเพื่อประเมินสถานการณ์การพัฒนา (SWOT) ขององค์การบริหารส่วนตำบลบ้านพระ โดยแยกตามยุทธศาสตร์การพัฒนาทั้ง ๖ ด้าน

๑. ด้านโครงสร้างพื้นฐาน

- จุดแข็ง - มีการคมนาคมที่สะดวก ถนนที่เชื่อมต่อระหว่างหมู่บ้านและภายในหมู่บ้าน ส่วนใหญ่จะเป็นถนนคอนกรีตเสริมเหล็กหรือลาดยาง มีความพร้อมทางด้านไฟฟ้า ประปาโทรศัพท์ มีความพร้อมทางด้านไฟฟ้า
- มีอ่างเก็บน้ำ ๒ แห่ง ฝาย ๑๒ แห่ง บ่อบาดาล ๔๐ แห่ง
- จุดอ่อน - ถนนบางสายไม่ได้มาตรฐาน ถนนแคบไม่มีไหล่ทาง
- อุปสรรค - ราษฎรยังไม่เข้าใจในการให้ความร่วมมือเกี่ยวกับด้านการบริการด้านโครงสร้าง พื้นฐานจึงยังไม่เสียสละเท่าที่ควร

๒. ด้านสังคม การศึกษา ศาสนาและวัฒนธรรมและการกีฬา

- จุดแข็ง - มีสถานศึกษาดังแต่ระดับก่อนประถมศึกษาจนถึงมัธยมศึกษาอยู่ในพื้นที่ จำนวน ๒ โรงเรียน และศูนย์พัฒนาเด็กเล็ก ๑ ศูนย์
- มีวัฒนธรรมประเพณีท้องถิ่นอันดีงามสังคมส่วนใหญ่เป็นสังคมชนบทมีความเอื้ออาทรต่อกัน
 - ผู้สูงอายุที่อายุ ตั้งแต่ ๖๐ ปี ขึ้นไปที่ยากจนด้อยโอกาส ผู้พิการ ผู้ติดเชื้อเอชไอวีในตำบลได้รับเบี้ยยังชีพ

- จุดอ่อน - ยังไม่มีการถ่ายโอนภารกิจในด้านการศึกษามาให้องค์กรปกครองส่วนท้องถิ่นจึงไม่สามารถสนับสนุนการศึกษาได้อย่างเต็มที่
- สถานที่พักผ่อนหย่อนใจ สถานที่ออกกำลังกาย เล่นกีฬายังไม่เพียงพอตามความต้องการของประชาชน

โอกาส - มีการจัดตั้งอาคารศูนย์พัฒนาเด็กเล็ก และจัดสถานที่พักผ่อนหย่อนใจให้เป็นศูนย์รวมของตำบลบ้านพระ

อุปสรรค - งบประมาณยังไม่เพียงพอ

๓. ด้านเศรษฐกิจ

- จุดแข็ง - เป็นแหล่งผลิตผลการเกษตร ผักผลไม้คุณภาพดี และมีสินค้า OTOP
- มีการรวมกลุ่มการแปรรูปผลิตภัณฑ์สินค้าการเกษตร
 - มีการพัฒนาแหล่งน้ำเพื่อใช้ในการเกษตร
 - เป็นทางผ่านไปสู่การค้าชายแดนไทย-กัมพูชา
- จุดอ่อน - ผลผลิตทางการเกษตรมีราคาถูก มีการลงทุนสูงใช้ปุ๋ยเคมี
- ขาดตลาดกลางในการรับซื้อสินค้าการเกษตร
 - ขาดการสนับสนุนให้ใช้สารอินทรีย์ในการเพาะปลูก
- โอกาส - ปรับปรุงบริเวณสี่แยกถนนเรศวร ซึ่งเป็นทางผ่านเชื่อมโยงจังหวัดต่างๆ และสถานที่ท่องเที่ยวต่าง ๆ ให้เป็นจุดศูนย์กลางในการจำหน่ายผลผลิตทางการเกษตร ผลิตภัณฑ์สินค้า OTOP
- มีการอบรมให้ความรู้ในเรื่องเกษตรอินทรีย์
- อุปสรรค - พ่อค้าคนกลางรับซื้อสินค้าการเกษตรในราคาถูก
- เกษตรกร ยังไม่เข้าใจและไม่เห็นประโยชน์ของการเกษตรอินทรีย์

๔. ด้านการท่องเที่ยว

- จุดแข็ง - มีแหล่งท่องเที่ยวธรรมชาติตั้งอยู่บริเวณถนนสายหลักผ่านเชื่อมโยงสู่แหล่งท่องเที่ยวอื่น ๆ เช่น น้ำตกเขาน้ำร้อน อ่างเก็บน้ำจักรพงษ์ จุดชมวิวเนินพิศวง
- มีโครงการจัดงานวันผลไม้และไม้พันธุ์ดี เพื่อดึงดูดนักท่องเที่ยว
- จุดอ่อน - ขาดการประชาสัมพันธ์ชักจูงนักท่องเที่ยว
- โอกาส - ใกล้แหล่งท่องเที่ยวทางธรรมชาติและแหล่งส่งเสริมสุขภาพด้านสมุนไพร
- อุปสรรค - ยังขาดการบูรณาการร่วมกันระหว่างหน่วยงานของรัฐและเอกชนในการพัฒนาแหล่งท่องเที่ยว
- การท่องเที่ยวในเขตพื้นที่ใกล้เคียงมีจุดเด่นมากกว่านี้

๕. ด้านทรัพยากรธรรมชาติและสิ่งแวดล้อม

- จุดแข็ง - สภาพภูมิอากาศและพื้นที่เหมาะแก่การทำเกษตร สามารถปลูกพืชได้หลายชนิด
- เป็นแหล่งอนุรักษ์ต้นน้ำเขาน้ำร้อน
- จุดอ่อน - พื้นที่ป่าลดลง
- ไฟป่าทำให้เกิดควันพิษ ทำลายสภาพแวดล้อม
 - ขาดการสนับสนุนให้ใช้สารอินทรีย์ในการเพาะปลูก
 - คุณภาพดินเสื่อมโทรม ประชาชนขาดจิตสำนึกในการดูแลสิ่งแวดล้อม
- โอกาส - รัฐบาลให้ความสำคัญในการอนุรักษ์ทรัพยากรธรรมชาติและสิ่งแวดล้อมในเรื่องการจัดการระบบน้ำเสีย การกำจัดขยะสิ่งปฏิกูล
- อุปสรรค - สถานที่ทิ้งขยะสิ่งปฏิกูลอยู่ห่างไกลจากพื้นที่ทำให้เสียค่าใช้จ่ายสูง

๖. ด้านการเมืองการบริหาร

- จุดแข็ง - มีการเมืองที่ค่อนข้างสงบอยู่กับด้วยความสามัคคี
- ทรัพยากรทางการเมืองค่อนข้างพร้อมทั้งด้านคุณภาพของบุคลากรและงบประมาณ

จุดอ่อน - การเมืองท้องถิ่นยังเป็นระบบที่เอื้อประโยชน์ต่อพวกพ้องคนใกล้ชิด

โอกาส - มีการประชาคมหมู่บ้านและสำรวจประเมินความพึงพอใจของประชาชนต่อผลการพัฒนาขององค์การบริหารส่วนตำบลบ้านพระ

อุปสรรค - ประชาชนบางส่วนยังขาดความเข้าใจในเรื่องหลักการมีส่วนร่วมของประชาชนในการบริหารงานขององค์กรปกครองส่วนท้องถิ่น

.....



ส่วนที่ ๓

ยุทธศาสตร์องค์กรปกครองส่วนท้องถิ่น ประกอบด้วย

๑. ความสัมพันธ์ระหว่างแผนพัฒนาระดับมหภาค
๒. ยุทธศาสตร์ขององค์กรปกครองส่วนท้องถิ่น
๓. การวิเคราะห์เพื่อพัฒนาท้องถิ่น
 - แบบ ยท. ๐๑
 - แบบ ยท. ๐๒
 - แบบ ยท. ๐๓



ส่วนที่ ๓

ยุทธศาสตร์องค์กรปกครองส่วนท้องถิ่น

๑. ความสัมพันธ์ระหว่างแผนพัฒนาระดับมหภาค

๑.๑ แผนยุทธศาสตร์ชาติ ๒๐ ปี

การจัดทำแผนพัฒนาท้องถิ่นสี่ปีขององค์การบริหารส่วนตำบลมีความสัมพันธ์กับแผนยุทธศาสตร์ชาติ ๒๐ ปี โดยมุ่งเน้นเพื่อขับเคลื่อนการพัฒนาประเทศไปสู่ความมั่นคง มั่งคั่ง และยั่งยืน โดยแผนยุทธศาสตร์ชาติ ๒๐ ปี ของประเทศไทยกำลังอยู่ระหว่างการการเสนอร่างกรอบยุทธศาสตร์ชาติต่อที่ประชุมคณะกรรมการจัดทำยุทธศาสตร์ชาติ ซึ่งขณะนี้อยู่ระหว่างการดำเนินการปรับปรุงร่างกรอบยุทธศาสตร์ชาติตามมติที่ประชุมคณะกรรมการจัดทำร่างยุทธศาสตร์ชาติ โดยร่างกรอบยุทธศาสตร์ชาติ ๒๐ ปี (พ.ศ. ๒๕๖๐ - ๒๕๗๙) สรุปย่อได้ ดังนี้

ยุทธศาสตร์ชาติ : กรอบการพัฒนาระยะยาว

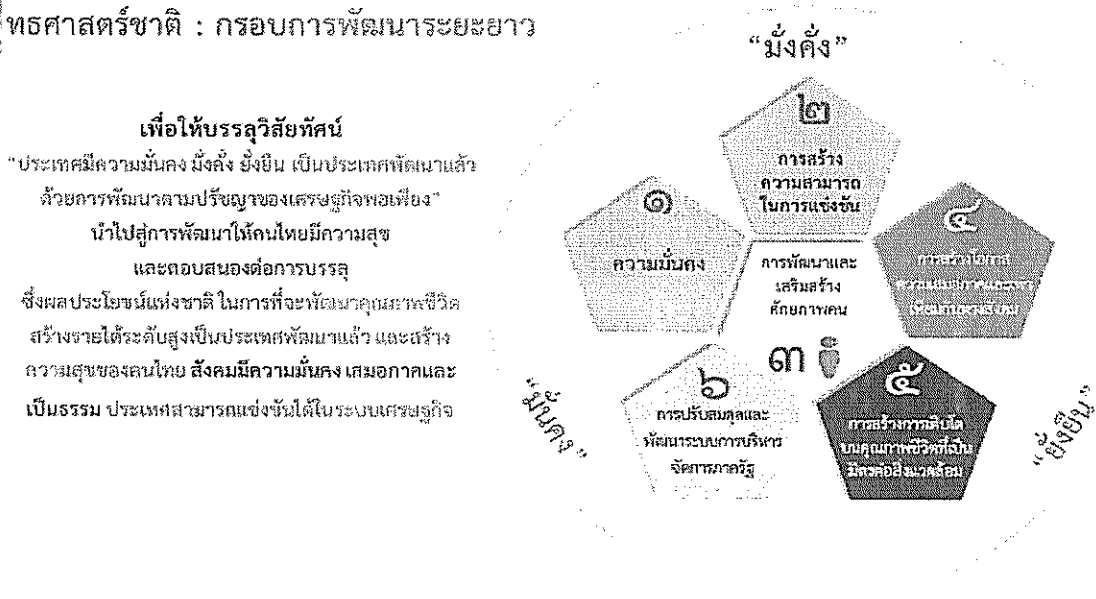

ความเชื่อมโยงของยุทธศาสตร์ชาติกับแผนในระดับต่างๆ

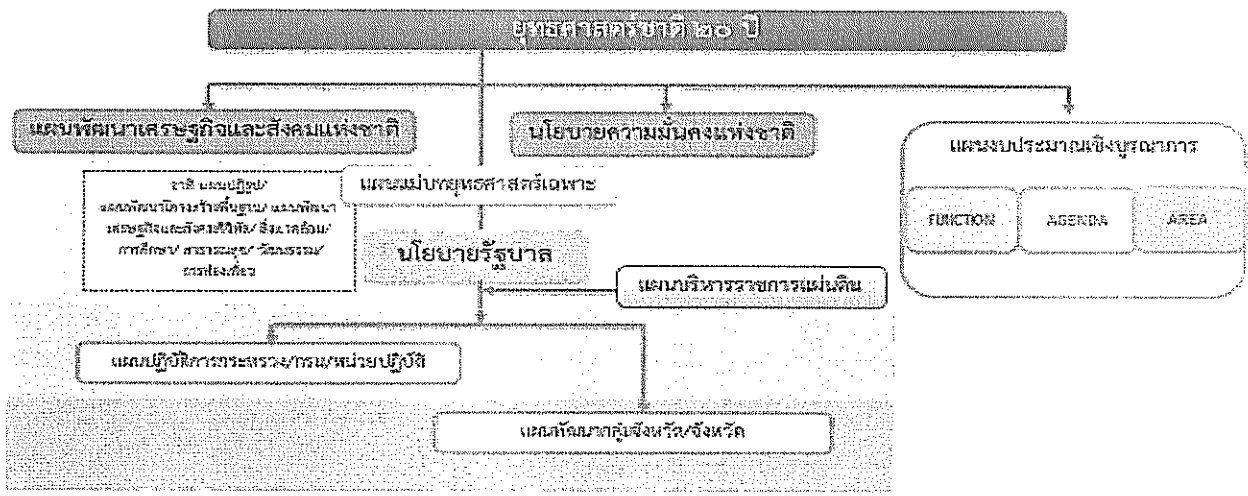

๑. ความเป็นมา

คณะรัฐมนตรีได้มีมติเมื่อวันที่ ๓๐ มิถุนายน ๒๕๕๘ เห็นชอบให้มีการจัดตั้งคณะกรรมการจัดทำยุทธศาสตร์ชาติ มีอำนาจหน้าที่ในการจัดทำร่างยุทธศาสตร์ชาติระยะ ๒๐ ปี เพื่อใช้ในการขับเคลื่อนการพัฒนาประเทศสู่ความมั่นคง มั่งคั่ง และยั่งยืน และให้เสนอร่างยุทธศาสตร์ชาติระยะ ๒๐ ปี ให้คณะรัฐมนตรีพิจารณาให้ความเห็นชอบเพื่อใช้เป็นกรอบในการดำเนินงานในระยะที่ ๒ ของรัฐบาล (ปี ๒๕๕๘ - ๒๕๕๙) และกรอบการปฏิรูปในระยะที่ ๓ (ปี ๒๕๖๐ เป็นต้นไป) คณะกรรมการจัดทำยุทธศาสตร์ชาติได้แต่งตั้งคณะอนุกรรมการ ๒ คณะ ได้แก่ (๑) คณะอนุกรรมการจัดทำยุทธศาสตร์ และกรอบการปฏิรูป เพื่อจัดทำร่างกรอบยุทธศาสตร์ชาติระยะ ๒๐ ปี และ (๒) คณะอนุกรรมการจัดทำแผนปฏิบัติการตามแนวทางการปฏิรูปประเทศเพื่อจัดทำร่างแผนปฏิบัติการตามแนวทางการปฏิรูปประเทศ (Roadmap) ภายใต้ยุทธศาสตร์ชาติระยะ ๒๐ ปี

คณะอนุกรรมการจัดทำยุทธศาสตร์และกรอบการปฏิรูปได้ดำเนินการยกร่างกรอบยุทธศาสตร์ชาติระยะ ๒๐ ปี ตามแนวทางที่คณะรัฐมนตรีกำหนด โดยได้มีการนำความคิดเห็นและข้อเสนอแนะจากกรรมการจัดทำยุทธศาสตร์ชาติ ที่มาจากหลายภาคส่วน ได้แก่ ภาครัฐ ภาคเอกชน ภาคการเมือง และ นักวิชาการ รวมถึงได้พิจารณานำข้อคิดเห็นจากสภาปฏิรูปแห่งชาติ และความคิดเห็นจากภาคประชาชนมาเป็นข้อมูลในการยกร่างยุทธศาสตร์ชาติด้วย และได้ นำเสนอร่างกรอบยุทธศาสตร์ชาติระยะ ๒๐ ปี ต่อที่ประชุมคณะกรรมการจัดทำยุทธศาสตร์ชาติ ซึ่งขณะนี้อยู่ระหว่าง การดำเนินการปรับปรุงร่างกรอบยุทธศาสตร์ชาติตามมติที่ประชุมคณะกรรมการจัดทำยุทธศาสตร์ชาติ

ในการดำเนินการขั้นต่อไป คณะกรรมการจัดทำยุทธศาสตร์ชาติจะนำเสนอร่างกรอบยุทธศาสตร์ชาติเพื่อขอ ความเห็นชอบจากคณะรัฐมนตรีและจะได้มีการรับฟังความคิดเห็นจากประชาชน ก่อนที่จะนำเสนอต่อสภานิติบัญญัติ แห่งชาติให้ความเห็นชอบกรอบยุทธศาสตร์ชาติมาใช้เป็นกรอบในการกำหนดทิศทางในการบริหารประเทศภายในเดือน ตุลาคม ๒๕๕๙ ซึ่งเป็นช่วงเวลาของการประกาศใช้แผนพัฒนาเศรษฐกิจและสังคมแห่งชาติ ฉบับที่ ๑๒ (ตุลาคม ๒๕๕๙ - กันยายน ๒๕๖๔) นอกจากนี้หน่วยงานต่างๆ จะได้นำแผนพัฒนาเศรษฐกิจและสังคมแห่งชาติ ซึ่งเป็นแผนระยะ ๕ ปี มา ถ่ายทอดลงสู่แผนปฏิบัติการระดับกระทรวงและแผนพัฒนารายสาขาในระหว่างที่กลไกการจัดทำยุทธศาสตร์ชาติตามร่าง รัฐธรรมนูญฉบับใหม่อยู่ระหว่างการดำเนินการ ซึ่งคาดว่าจะดำเนินการแล้วเสร็จภายในเดือนกรกฎาคม ๒๕๖๐

๒. สาระสำคัญ

๒.๑ สภาพแวดล้อม

ในช่วงทศวรรษที่ผ่านมา กระแสการเปลี่ยนแปลงที่เกิดขึ้นในโลกเป็นไปอย่างรวดเร็วและในหลากหลาย มิติทำให้ภูมิทัศน์ของโลกเปลี่ยนแปลงไปอย่างมีนัยสำคัญ โดยก่อให้เกิดโอกาสทั้งในด้านเศรษฐกิจ สังคม สิ่งแวดล้อม เทคโนโลยี และการเมืองของประเทศไทยแต่ขณะเดียวกันท่ามกลางความเปลี่ยนแปลงในด้านต่างๆ ก็มีปัจจัยเสี่ยงและภัยคุกคามที่ต้องบริหารจัดการด้วยความยากลำบากมากขึ้น กระแสทุนนิยมและการเปลี่ยนแปลงภูมิทัศน์เศรษฐกิจของโลกได้ ส่งผลให้โครงสร้างเศรษฐกิจของประเทศไทยซึ่งเดิมมีโครงสร้างเศรษฐกิจในระบบ “เกษตรแบบพึ่งตนเอง” ต้องปรับตัว และเปลี่ยนไปเป็นระบบเศรษฐกิจที่ “พึ่งพาอุตสาหกรรมและการส่งออก” การพัฒนาในภาคเกษตรล่าช้ากว่าฐานการผลิตอื่นๆ ที่อาศัยเทคโนโลยีสมัยใหม่มากขึ้นตามลำดับโดยเฉพาะอย่างยิ่งภายใต้อิทธิพลของกระแสโลกาภิวัตน์และความก้าวหน้าอย่างรวดเร็วของเทคโนโลยีสารสนเทศ จึงมีปัญหาคอขวดด้านรายได้ระหว่างภาคการเกษตรกับภาคอุตสาหกรรมและระหว่างสังคมในเมืองและชนบทขยายวงกว้างขึ้น และปัญหาคอขวดจนกระจุกตัวในกลุ่มเกษตรกรรายย่อยและในภาคชนบทรวมทั้งโอกาสในการเข้าถึงข้อมูลข่าวสาร องค์ความรู้ แหล่งทุน และบริการทางสังคมที่มีคุณภาพสำหรับประชาชนที่อยู่ในพื้นที่ห่างไกลก็มีในวงแคบกว่า ในขณะที่การใช้เทคโนโลยีในภาคอุตสาหกรรมและบริการเองก็ไม่น่าจะอยู่ในกลุ่มประเทศที่ใช้เทคโนโลยีในระดับกลางๆ ซึ่งส่วนใหญ่ไม่สามารถพัฒนาได้เองภายในประเทศ ต้องนำเข้ามาจากต่างประเทศ โดยรวมประเทศไทยจึงยังใช้วัตถุดิบและแรงงานเข้มข้นในการเป็นจุดแข็งในการแข่งขัน

และขับเคลื่อนการเจริญเติบโตนอกจากนั้น ในอีกด้านหนึ่งการเปลี่ยนแปลงภูมิทัศน์ของโลกและแรงขับเคลื่อนของเทคโนโลยีสมัยใหม่รวมทั้งความเชื่อมโยงอย่างใกล้ชิดของสังคมโลกได้ทำให้เกิดภัยคุกคามและความเสี่ยงด้านอื่นๆ ที่ซับซ้อนขึ้น อาทิ การก่อการร้าย โรคระบาด เครือข่ายยาเสพติดข้ามชาติ และการก่อการร้าย อาชญากรรมข้ามชาติในรูปแบบต่างๆ ขณะที่การเปลี่ยนแปลงภูมิอากาศโลกก็มีความผันผวนรุนแรงขึ้น ซึ่งล้วนแล้วเป็นความเสี่ยงในการดำรงชีวิตของประชาชน การบริหารจัดการทางธุรกิจ และการบริหารราชการแผ่นดินของภาครัฐ

นอกจากนั้นในช่วงต้นศตวรรษที่ ๒๑ กระแสโลกาภิวัตน์ได้ทำให้ภูมิทัศน์ทางด้านเศรษฐกิจและสังคมของโลกเปลี่ยนแปลงจากเศรษฐกิจสังคมอุตสาหกรรมมุ่งสู่เศรษฐกิจสังคมดิจิทัล ในขณะที่โอกาสทางเศรษฐกิจขยายเพิ่มขึ้น แต่ช่องว่างทางสังคมก็ยิ่งกว้างขึ้นรวมถึงช่องว่างทางดิจิทัล (digital divide) ถ้าหากไม่สามารถลดลงก็จะยิ่งทำให้ความเหลื่อมล้ำทางรายได้และโอกาสทางเศรษฐกิจและสังคมมีความแตกต่างมากขึ้น ประกอบกับในอนาคตรอบ ๒๐ ปีข้างหน้าสภาพแวดล้อมทั้งภายในและภายนอกประเทศจะมีการเปลี่ยนแปลงอย่างมีนัยสำคัญในทุกมิติ เจ็อนโซภายนอกที่สำคัญต่อการพัฒนาประเทศไทยในอนาคต ได้แก่ กระแสโลกาภิวัตน์ที่เข้มข้นขึ้นอย่างต่อเนื่องและมีความเสี่ยงและท้าทายต่อการปรับตัวมากขึ้นจากการเคลื่อนย้ายอย่างเสรีและรวดเร็วของผู้คน เงินทุน ข้อมูลข่าวสารองค์ความรู้และเทคโนโลยี และสินค้าและบริการ ขณะเดียวกันการรวมกลุ่มเศรษฐกิจในภูมิภาคนำไปสู่ความเชื่อมโยงทุกระบบในขณะที่ศูนย์รวมอำนาจทางเศรษฐกิจโลกเคลื่อนย้ายมาสู่เอเชียภายใต้สภาพแวดล้อมทางเศรษฐกิจโลกซึ่งในช่วงระยะ ๑๐ ปีข้างหน้าจะยังคงได้รับผลกระทบจากปัจจัยสำคัญหลายประการทั้งปัญหาต่อเนื่องจากวิกฤติการณ์ทางเศรษฐกิจโลกในช่วงปี ๒๕๕๑ - ๒๕๕๒ และวิกฤติการณ์ในกลุ่มประเทศยูโรโซนที่ทำให้ระดับหนี้สาธารณะในประเทศต่างๆ เพิ่มสูงขึ้นและกลายเป็นความเสี่ยงต่อความยั่งยืนทางการคลัง ขณะที่จะมีผลพวงต่อเนื่องจากการดำเนินมาตรการขยายปริมาณเงินขนาดใหญ่ในสหรัฐฯ ยุโรป และญี่ปุ่น ซึ่งเป็นความเสี่ยงให้เกิดภาวะเงินเฟ้อได้เมื่อเศรษฐกิจฟื้นตัวเต็มที่ รวมทั้งอาจมีความผันผวนของการเคลื่อนย้ายเงินทุนระหว่างประเทศ นอกจากนี้การพัฒนาด้านเทคโนโลยีสารสนเทศเข้าสู่จุดอิ่มตัวมากขึ้น ขณะที่การพัฒนาเทคโนโลยีใหม่ที่จะช่วยให้ประสิทธิภาพการผลิตของโลกเพิ่มขึ้นขนานใหญ่และเป็นวงกว้าง เช่นที่เคยเกิดขึ้นในช่วงการปฏิวัติอุตสาหกรรมยังไม่มีแนวโน้มการก่อตัวที่ชัดเจน แต่ก็มีแนวโน้มของการพัฒนาเทคโนโลยีในรูปแบบใหม่ๆ ที่จะเปิดโอกาสสำหรับการพัฒนาเศรษฐกิจรูปแบบใหม่ๆ ซึ่งภายใต้เงื่อนไขดังกล่าว เศรษฐกิจโลกในช่วง ๑๐ ปีข้างหน้ามีแนวโน้มที่จะขยายตัวต่ำกว่าเฉลี่ยร้อยละ ๕.๑ ในช่วง ๕ ปีก่อนวิกฤติเศรษฐกิจโลก (๒๕๔๖ - ๒๕๕๐) สถานการณ์ที่ตลาดโลกขยายตัวช้า แต่ประเทศต่างๆ ขยายกำลังการผลิตเพื่อยกระดับศักยภาพการผลิต การแข่งขันในตลาดโลกจะมีความรุนแรงขึ้น ขณะเดียวกันการลดลงของประชากรไทยในระยะ ๑๐ - ๑๕ ปี ข้างหน้า จะทำให้ขนาดของตลาดในประเทศขยายตัวช้าลง เงื่อนไขดังกล่าวเป็นความเสี่ยงสำหรับอนาคตของเศรษฐกิจไทยในระยะยาวหากประเทศไทยไม่เร่งปรับโครงสร้างเพื่อแก้ปัญหาจุดอ่อนและเสริมจุดแข็งให้สัมฤทธิ์ผล

ในด้านความมั่นคงของโลกก็กำลังก้าวเข้าสู่ช่วงเปลี่ยนผ่านที่สำคัญจากการปรับดุลอำนาจของสหรัฐฯ เพื่อพยายามคงบทบาทผู้นำโลกและเพื่อคานอิทธิพลและบทบาทของจีนและรัสเซียที่เพิ่มมากขึ้นในเอเชียและยุโรปนั้น น่าจะมีผลทำให้บรรยากาศด้านความมั่นคงของโลกในช่วงปี ๒๕๖๐ - ปี ๒๕๗๙ มีลักษณะผสมผสานกันทั้งความร่วมมือและความขัดแย้ง โดยขึ้นอยู่กับปัจจัยผลประโยชน์แห่งชาติทั้งในระดับทวิภาคีและพหุภาคีเป็นองค์ประกอบสำคัญในการกำหนดนโยบายของประเทศและกลุ่มประเทศ สำหรับการเปลี่ยนแปลงด้านเทคโนโลยีอย่างรวดเร็วจะเป็นเงื่อนไขสำคัญสำหรับอนาคตของโลกและประเทศไทยเช่นกัน โดยเฉพาะอย่างยิ่งเทคโนโลยีสมัยใหม่ที่เป็นอัจฉริยะจะกระทบการดำรงชีวิตของคนและทำให้เกิดธุรกิจรูปแบบใหม่ รวมทั้งเกิดการเชื่อมต่อและการบรรจบกันของเทคโนโลยีก้าวหน้า อุตสาหกรรม และผลิตภัณฑ์ ซึ่งประเทศไทยจะต้องลงทุนด้านทรัพยากรมนุษย์และการวิจัยให้สามารถพัฒนาเทคโนโลยีสมัยใหม่ได้ เงื่อนไขการผลิตและการบริโภคที่เป็นมิตรกับสิ่งแวดล้อมก็จะเป็นเกณฑ์มาตรฐานที่กดดันให้ประเทศไทยต้อง

ปรับเปลี่ยนไปสู่สังคมสีเขียวโดยการพัฒนาและนาเทคโนโลยีสีเขียวมาใช้ก็จะมีส่วนสำคัญ และช่วยแก้ปัญหาการลดลงของทรัพยากรต่างๆ รวมทั้งน้ำมัน ซึ่งแม้ราคาจะลดลงแต่มีผลกระทบต่อสภาพแวดล้อม จึงต้องผลักดันให้มุ่งสู่การผลิตพลังงานทดแทนในรูปแบบต่างๆ รวมทั้งพืชพลังงานที่อาจจะส่งผลกระทบต่อความมั่นคงทางอาหารของโลก

นอกจากนั้น ยังมีข้อจำกัดและความเสี่ยงสำคัญจากการเข้าสู่สังคมสูงวัยของโลกและภาวะภูมิอากาศเปลี่ยนแปลงผันผวนและภาวะโลกร้อน ทั้งนี้โครงสร้างประชากรโลกที่เข้าสู่สังคมสูงวัย แม้จะส่งผลให้เกิดโอกาสทางธุรกิจใหม่ๆ แต่มีความเสี่ยงให้เกิดการแย่งชิงแรงงานและเงินทุน รวมทั้งมีแรงกดดันต่อการใช้จ่ายงบประมาณด้านสวัสดิการและสาธารณสุขเพิ่มขึ้นในหลายๆ ประเทศกลายเป็นความเสี่ยงด้านการคลังที่สำคัญ สำหรับ ภาวะโลกร้อนและการเปลี่ยนแปลงสภาพภูมิอากาศที่ผันผวนก่อให้เกิดภัยธรรมชาติที่ทวีความรุนแรงมากขึ้นนั้น ก่อให้เกิดต้องมีการปรับเปลี่ยนรูปแบบการดำเนินธุรกิจ การดำรงชีวิต การผลิตและการบริโภคที่เป็นมิตรต่อสิ่งแวดล้อมมากขึ้น ในขณะที่ความพยายามในการกระจายความเจริญและการพัฒนาให้มีความทั่วถึงมากขึ้น ประกอบกับจำนวนประชากรที่เพิ่มขึ้นจะส่งผลให้ความเป็นเมืองเติบโตอย่างต่อเนื่อง ตามมาด้วยการมีข้อกำหนดของรูปแบบและกฎเกณฑ์ที่เกี่ยวข้องกับลักษณะการใช้พื้นที่และความเป็นมิตรต่อสิ่งแวดล้อม ภายใต้เงื่อนไขการเปลี่ยนแปลงดังกล่าว การยึดถือหลักการบริหารจัดการที่ดีทั้งในภาครัฐและภาคธุรกิจเอกชน การใช้ระบอบประชาธิปไตย และการปฏิบัติให้เป็นไปตามสิทธิมนุษยชนจะเข้มข้นมากขึ้น

สำหรับสถานการณ์และสภาพแวดล้อมภายในประเทศไทยนั้น ผลของการพัฒนาตั้งแต่อดีตถึงปัจจุบันทำให้ประเทศไทยมีระดับการพัฒนาที่สูงขึ้นตามลำดับ โดยถูกจัดอยู่ในกลุ่มประเทศระดับรายได้ปานกลางมาตั้งแต่ปี ๒๕๓๑ และได้ขยับสูงขึ้นมาอยู่ในกลุ่มบนของกลุ่มประเทศระดับรายได้ปานกลางตั้งแต่ปี ๒๕๕๓ และล่าสุดในปี ๒๕๕๗ รายได้ประชาชาติต่อหัวเพิ่มขึ้นเป็น ๕,๗๓๙๒ ดอลลาร์ สหรัฐ. ต่อปีฐานการผลิตและบริการหลากหลายขึ้น ฐานการส่งออกสินค้าอุตสาหกรรมใหญ่ขึ้นมาก หลายสาขาการผลิตและบริการสามารถแข่งขันและมีส่วนแบ่งในตลาดโลกสูงขึ้นและสร้างรายได้เงินตราต่างประเทศในระดับสูง อาทิ กลุ่มยานยนต์ อิเล็กทรอนิกส์และเครื่องใช้ไฟฟ้า อุตสาหกรรมอาหาร สินค้าเกษตร การท่องเที่ยว และบริการด้านสุขภาพ ฐานเศรษฐกิจที่ใหญ่ขึ้นส่งผลให้การจ้างงานเพิ่มขึ้นเป็น ๓๘.๑ ล้านคนจากประชากรวัยแรงงาน ๓๘.๖ ล้านคน อัตราการว่างงานเฉลี่ยไม่ถึงร้อยละ ๑ ปัญหาความยากจนจึงลดลงตามลำดับจากร้อยละ ๒๐.๐ ในปี ๒๕๕๐ เป็นร้อยละ ๑๐.๙ ในปี ๒๕๕๖ คุณภาพชีวิตดีขึ้นในทุกๆ ด้าน โอกาสการได้รับการศึกษา บริการสาธารณสุข บริการสาธารณะและโครงสร้างพื้นฐานต่างๆ และการคุ้มครองทางสังคม อื่นๆ รวมถึงการเข้าถึงทรัพยากรต่างๆ มีความครอบคลุมและมีคุณภาพดีขึ้นตามลำดับ ในขณะที่ด้วยกันประเทศไทยก็มีความเป็นสากลมากขึ้น ความร่วมมือระหว่างประเทศไทยกับนานาชาติทั้งในรูปของทวิภาคีและพหุภาคีเพื่อเป็นกลไกและช่องทางในการสนับสนุนการพัฒนาเศรษฐกิจ สังคม และการเมืองของประเทศก็มีความก้าวหน้าไปมาก รวมทั้งกรอบความร่วมมือที่ช่วยทำให้ประเทศไทยสามารถยกระดับมาตรฐานต่างๆ ไปสู่ระดับสากลก็มีความคืบหน้ามากขึ้น

นอกจากนั้น ประสบการณ์ในช่วงวิกฤตเศรษฐกิจและการเงินในปี ๒๕๔๐ - ๒๕๔๑ ได้ส่งผลให้ภาครัฐและภาคเอกชนปรับตัวในการบริหารความเสี่ยงและสร้างภูมิคุ้มกัน ให้ดีขึ้นตามแนวคิดการบริหารจัดการที่ดีอันได้แก่ การดำเนินการที่มีประสิทธิภาพ โปร่งใส รับผิดชอบและตรวจสอบได้อย่างเป็นระบบดีขึ้น มีการกำกับดูแลวินัยทางการเงิน การคลังที่กำหนดกรอบของความยั่งยืนทางการคลังเป็นแนวปฏิบัติที่ดีขึ้นและฐานะการคลังมีความมั่นคงมากขึ้น และฐานะเงินสำรองระหว่างประเทศอยู่ในระดับสูง มีการปรับปรุงในเรื่องกฎหมาย กฎระเบียบต่างๆ ให้มีการดำเนินการอย่างเป็นระบบมากขึ้น มีการสร้างความเป็นธรรมให้กับกลุ่มต่างๆ สามารถคุ้มครองผู้บริโภคและประชาชนจากการถูกเอารัดเอาเปรียบได้ดีขึ้น ช่วยสร้างบรรยากาศของการแข่งขันในตลาด และสนับสนุนให้การดำเนินธุรกิจในประเทศไทยมีความสะดวกคล่องตัวมากขึ้น

แต่ประเทศไทยก็ยังมีจุดอ่อนในเชิงโครงสร้างหลายด้านทั้งทางเศรษฐกิจ สังคม และการเมือง จุดอ่อนสำคัญของประเทศไทยได้แก่ โครงสร้างประชากรสูงอายุมากขึ้นตามลำดับ แต่คุณภาพคนโดยเฉลี่ยยังต่ำและการออมไม่

เพียงพอ ประเทศขาดแคลนแรงงานทั้งในกลุ่มทักษะฝีมือสูงและกลุ่มทักษะฝีมือระดับล่าง ผลผลิตภาพแรงงานโดยเฉลี่ยยังต่ำ ทั้งระบบเศรษฐกิจมีผลิตภาพการผลิตรวมต่ำ ต้องอาศัยการเพิ่มปริมาณเป็นแรงขับเคลื่อนหลัก ขณะที่โครงสร้างเศรษฐกิจมีส่วนภาคการค้าระหว่างประเทศต่อขนาดของเศรษฐกิจสูงกว่าเศรษฐกิจภายในประเทศมาก จึงมีความอ่อนไหวและผันผวนตามปัจจัยภายนอกเป็นสำคัญ ฐานการผลิตเกษตรและบริการมีผลิตภาพการผลิตต่ำ โดยที่การใช้องค์ความรู้ เทคโนโลยี และนวัตกรรมเพื่อการเพิ่มมูลค่ายังมีน้อย การลงทุนเพื่อการวิจัยและพัฒนาอย่างไม่เพียงพอ การวิจัยที่ดำเนินการไปแล้วไม่ถูกนำมาใช้ให้เกิดประโยชน์เชิงเศรษฐกิจและสังคมได้อย่างคุ้มค่า การพัฒนานวัตกรรมมีน้อย สำหรับการดำเนินงานและการบริหารจัดการภาครัฐก็ยังคงขาดการบูรณาการจึงสิ้นเปลืองงบประมาณ การดำเนินงานเพื่อการพัฒนาภาคความต่อเนื่องประสิทธิภาพต่ำ ขาดความโปร่งใส และขาดความรับผิดชอบ ขณะที่ปัญหาคอร์รัปชันมีเป็นวงกว้าง การพัฒนาโครงสร้างพื้นฐานและระบบโลจิสติกส์รวมทั้งการบริหารจัดการน้ำยังไม่เป็นระบบโครงข่ายที่สมบูรณ์และล่าช้า การบังคับใช้กฎหมายยังขาดประสิทธิผล และกฎระเบียบต่างๆ ล้าสมัยไม่ทันกับการเปลี่ยนแปลง คนไทยยังมีปัญหาด้านคุณธรรมจริยธรรม ไม่เคารพสิทธิผู้อื่นและไม่ยึดผลประโยชน์ส่วนรวมเป็นสำคัญขณะที่ความเหลื่อมล้ำและความแตกแยกในสังคมไทยยังเป็นปัญหาที่ท้าทายมาก รวมทั้งปัญหาในด้านทรัพยากรธรรมชาติและสิ่งแวดล้อมที่เผชิญกับภาวะขยะล้นเมืองและสิ่งแวดล้อมเสื่อมโทรมลงในทุกด้าน

ทั้งนี้ ปัจจัยและเงื่อนไขภายในประเทศที่จะส่งผลกระทบต่ออนาคตการพัฒนาประเทศไทยที่สำคัญ ได้แก่ การเปลี่ยนแปลงโครงสร้างประชากรผู้สูงอายุอย่างสมบูรณ์ ในระยะเวลา ๒๐ ปีต่อจากนี้ไป จะมีนัยยะที่สำคัญยิ่งต่อการพัฒนาประเทศ กำลังคนในวัยเด็กและวัยแรงงานจะลดลง ผู้สูงอายุจะเพิ่มขึ้นอย่างรวดเร็วส่งผลต่อศักยภาพทางเศรษฐกิจของประเทศ รูปแบบการใช้จ่ายการลงทุนและการออม ตลอดจนค่าใช้จ่ายด้านสุขภาพ ความมั่นคงทางสังคม และคุณภาพชีวิตผู้สูงอายุ ขณะเดียวกันประเทศไทยก็เผชิญกับข้อจำกัดด้านทรัพยากร ทั้งด้านแรงงานและทรัพยากรธรรมชาติที่มีนัยยะต่อต้นทุนการผลิตและสภาพแวดล้อมความเป็นอยู่ของประชาชนนอกจากนั้นปัญหาความเหลื่อมล้ำในมิติต่างๆ ก็มีนัยยะต่อการสร้างความสามัคคี สมานฉันท์ในสังคม ข้อจำกัดต่อการยกระดับศักยภาพทุนมนุษย์ ความจำเป็นในการลงทุนเพื่อยกระดับบริการทางสังคมและโครงสร้างพื้นฐานที่มีคุณภาพอย่างทั่วถึง และการปฏิรูปกฎระเบียบและกฎหมายที่ทำให้เกิดความเป็นธรรมและลดความเหลื่อมล้ำ และที่สำคัญเงื่อนไขจากเป็นที่ต้องปรับตัว คือ การแก้ปัญหาความอ่อนแอของการบริหารราชการแผ่นดิน ที่ทำให้จำเป็นต้องเร่งปฏิรูประบอบราชการและการเมือง เพื่อให้เกิดการบริหารราชการที่ดี

โครงสร้างที่เป็นจุดอ่อนและการบริหารจัดการที่ขาดประสิทธิภาพและความโปร่งใสดังกล่าว จะส่งผลให้ประเทศไทยยังต้องเผชิญกับแรงกดดันและความเสี่ยงมากขึ้นภายใต้สถานการณ์ที่กระแสโลกาภิวัตน์เข้มข้นขึ้น เป็นโลกไร้พรมแดนอย่างแท้จริง โดยที่การเคลื่อนย้ายของผู้คน สินค้าและบริการ เงินทุน องค์ความรู้เทคโนโลยี ข้อมูลและข่าวสารต่างๆ เป็นไปอย่างเสรี ส่งผลให้การแข่งขันในตลาดโลกรุนแรงขึ้นโดยที่ประเทศต่างๆ เร่งผลักดันการเพิ่มผลิตภาพและการพัฒนานวัตกรรมเพื่อการแข่งขัน ขณะเดียวกันความเสี่ยงและข้อจำกัดที่เกิดจากสภาพภูมิอากาศผันผวนรุนแรงต่อการดำเนินธุรกิจและการดำเนินชีวิตของผู้คนก็เพิ่มขึ้น กฎเกณฑ์และกฎระเบียบของสังคมโลกจึงมีความเข้มงวดมากขึ้นทั้งในเรื่องการปลดปล่อยมลพิษ สิทธิมนุษยชน และกฎระเบียบทางการเงิน เป็นต้นเงื่อนไขต่างๆ ดังกล่าวจะเป็นแรงกดดันให้ประเทศไทยต้องปรับตัวและมีการบริหารความเสี่ยงอย่างชาญฉลาดมากขึ้น โดยที่การปรับตัวจะต้องหยั่งรากลึกไปถึงการเปลี่ยนแปลงในเชิงโครงสร้างเพื่อแก้จุดอ่อนและควบคู่ไปกับการสร้างกลไกเชิงรุกให้จุดแข็งของประเทศเป็นประโยชน์สูงสุดแก่ประชาชนส่วนใหญ่ของประเทศ ซึ่งหากไม่สามารถแก้ปัญหาและปฏิรูปให้สัมฤทธิ์ผลได้ในระยะ ๔ - ๕ ปีต่อจากนี้ไป ประเทศไทยจะสูญเสียความสามารถในการแข่งขัน รายได้เฉลี่ยของประชาชนจะไม่สามารถยกระดับให้ดีขึ้นได้ คุณภาพคนโดยเฉลี่ยจะยิ่งต่ำ และปัญหาความเหลื่อมล้ำจะรุนแรงขึ้น รวมทั้งทรัพยากรจะร่อยหรอเสื่อมโทรมลงไปอีก และในที่สุดการพัฒนาประเทศจะไม่สามารถยั่งยืนไปได้ในระยะยาว

ทั้งนี้ เสิ่นไขในปัจจุบันและแนวโน้มการเปลี่ยนแปลงในอนาคตในทุกมิติจะส่งผลกระทบต่ออนาคตการพัฒนาประเทศไทยอย่างมากโดยเฉพาะอย่างยิ่งลักษณะในเชิงโครงสร้างทั้งทางเศรษฐกิจและสังคมภายในประเทศทั้งที่เป็นจุดแข็งและเป็นจุดอ่อนที่จะต้องเผชิญและผสมผสานกับปัจจัยภายนอกและก่อให้เกิดทั้งโอกาสและความเสี่ยงในหลากหลายมิติ การที่ประเทศไทยจะสามารถแสวงหาโอกาสจากการพัฒนาของโลกและรับมือกับภัยคุกคามเหล่านี้ได้นั้น จำเป็นจะต้องมีการวิเคราะห์แนวโน้มการเปลี่ยนแปลงในอนาคตอย่างรอบด้านขณะเดียวกันต้องวิเคราะห์ศักยภาพภายในประเทศ เพื่อเตรียมความพร้อมของประเทศต่อการเปลี่ยนแปลงเหล่านั้น โดยที่ประเทศไทยต้องปฏิรูปและปรับเปลี่ยนอย่างเป็นระบบขนานใหญ่เพื่อให้โครงสร้างทางเศรษฐกิจและสังคมของประเทศเหมาะสมกับภูมิทัศน์ใหม่ของโลกยุคใหม่ปรับตัวได้เร็ว สามารถรับมือกับความเปลี่ยนแปลงและภัยคุกคามแบบใหม่ได้ และสามารถอาศัยโอกาสจากการเปลี่ยนแปลงบริบทโลกมาสร้างประโยชน์สุขให้กับคนในชาติได้ ไม่ว่าจะเป็นการปรับโครงสร้างเศรษฐกิจและสังคม การลงทุนเพื่อพัฒนาโครงสร้างพื้นฐาน การพัฒนาทรัพยากรมนุษย์ การปรับเปลี่ยนค่านิยมและวัฒนธรรมการดำรงชีวิตการทำงาน และการเรียนรู้ ซึ่งจำเป็นอย่างยิ่งที่จะต้องอาศัยความร่วมมือจากทุกภาคส่วนในการดำเนินการร่วมกันอย่างเป็นเอกภาพมีการจัดลำดับความสำคัญและแบ่งหน้าที่รับผิดชอบอย่างชัดเจนของผู้ที่เกี่ยวข้องกับประเด็นปัญหานั้นๆ ซึ่งการดำเนินการดังกล่าวจะต้องกำหนดเป็นยุทธศาสตร์การพัฒนาประเทศในระยะยาว เพื่อกำหนดวิสัยทัศน์และเป้าหมายการพัฒนาประเทศและกรอบการทำงานของภาคส่วนต่างๆ เพื่อให้ขับเคลื่อนการพัฒนาประเทศไปสู่เป้าหมายที่กำหนดไว้

ดังนั้น จึงจำเป็นต้องกำหนดยุทธศาสตร์ที่เหมาะสมเพื่อแก้ไขจุดอ่อนและเสริมจุดแข็งให้เอื้อต่อการพัฒนาประเทศ เพื่อให้บรรลุซึ่งเป้าหมายการสร้างและรักษาไว้ซึ่งผลประโยชน์แห่งชาติในการที่จะให้ประเทศไทยมีความมั่นคงในทุกด้าน คนในชาติมีคุณภาพชีวิตที่ดีและมั่งคั่ง และประเทศสามารถพัฒนาไปได้อย่างยั่งยืน ทั้งนี้การวิเคราะห์ให้ได้ข้อสรุปเกี่ยวกับจุดแข็ง จุดอ่อน โอกาสและข้อจำกัดรวมทั้งความเสี่ยงของประเทศ จะนำไปสู่การกำหนดตำแหน่งเชิงยุทธศาสตร์และเป้าหมายของประเทศที่ชัดเจนและได้รับการยอมรับร่วมกันในสังคมไทยที่จะส่งผลให้เกิดการผนึกกำลังและระดมทรัพยากรอย่างมีประสิทธิภาพในการขับเคลื่อนการพัฒนาไปในทิศทางที่สอดคล้องกัน การดำเนินการมีบูรณาการและเป็นเอกภาพภายใต้การมองภาพอนาคตของประเทศที่เป็นภาพเดียวกัน

อย่างไรก็ตามในช่วงที่ผ่านมา ประเทศไทยมิได้มีการกำหนดวิสัยทัศน์ประเทศ เป้าหมายและยุทธศาสตร์ของประเทศในระยะยาว การบริหารราชการแผ่นดินของฝ่ายบริหารจึงให้ความสำคัญกับนโยบายพรรคการเมืองหรือนโยบายของรัฐบาลซึ่งเมื่อมีการเปลี่ยนรัฐบาลก็ทำให้การดำเนินนโยบายขาดความต่อเนื่อง ถือเป็นการสูญเสียโอกาสและสิ้นเปลืองทรัพยากรของประเทศ ดังนั้น เพื่อเป็นการปฏิรูประบบการบริหารราชการแผ่นดินของประเทศไทยให้มีเป้าหมายการพัฒนาในระยะยาว และเพื่อเป็นการกำหนดให้ฝ่ายบริหารมีความรับผิดชอบที่จะต้องขับเคลื่อนประเทศไปสู่เป้าหมายที่เป็นที่ยอมรับร่วมกันและเป็นเอกภาพ ประเทศไทยจำเป็นต้องมี “ยุทธศาสตร์ชาติ” ซึ่งภายใต้ยุทธศาสตร์ชาติ ประเทศไทยต้องปฏิรูปและปรับเปลี่ยนอย่างเป็นระบบขนานใหญ่ เพื่อให้โครงสร้างทางเศรษฐกิจและสังคมของประเทศเหมาะสมกับภูมิทัศน์ใหม่ของโลกยุคใหม่ปรับตัวได้เร็ว สามารถรับมือกับความเปลี่ยนแปลงและภัยคุกคามแบบใหม่ได้ และสามารถอาศัยโอกาสจากการเปลี่ยนแปลงบริบทโลกมาสร้างประโยชน์สุขให้กับคนในชาติได้ จะต้องมีการกำหนดวิสัยทัศน์ เป้าหมายของประเทศ และทิศทางในการขับเคลื่อนประเทศให้สอดคล้องกับประเด็นการเปลี่ยนแปลงและความท้าทายต่างๆ ของบริบทโลก และบริบทการพัฒนาภายในประเทศ

การกำหนดให้มี “ยุทธศาสตร์ชาติ” เพื่อเป็นยุทธศาสตร์ในการพัฒนาประเทศในระยะยาว พร้อมกับ การปฏิรูปและการพัฒนาระบบและกลไกการบริหารราชการแผ่นดินในการขับเคลื่อนยุทธศาสตร์ให้สามารถนำไปสู่การปฏิบัติอย่างจริงจังจะช่วยยกระดับคุณภาพของประเทศไทยในทุกภาคส่วนและนาพาประเทศไทยให้หลุดพ้นหรือบรรเทาความรุนแรงของสภาพปัญหาที่เกิดขึ้นในปัจจุบัน ทั้งปัญหาทางเศรษฐกิจ ปัญหาความเหลื่อมล้ำ ปัญหาการทุจริตคอร์รัปชัน และปัญหาความขัดแย้งในสังคม รวมถึงสามารถรับมือกับภัยคุกคามและบริหารจัดการกับความเสี่ยงที่จะ

เกิดขึ้นในอนาคต และสามารถเปลี่ยนผ่านประเทศไทยไปพร้อมๆ กับการเปลี่ยนแปลงภูมิทัศน์ใหม่ของโลกได้ซึ่งจะทำให้ประเทศไทยยังคงรักษาบทบาทสำคัญในเวทีโลก สามารถดำรงรักษาความเป็นชาติที่มีความมั่นคงทางเศรษฐกิจ สังคม และวัฒนธรรม และคนไทยในประเทศมีความอยู่ดีมีสุขอย่างถ้วนหน้ากันสาระสำคัญของยุทธศาสตร์ชาติซึ่งคณะกรรมการจัดทำยุทธศาสตร์ชาติกำลังดำเนินการยกร่างอยู่ในขณะนี้ นั้นจะประกอบด้วยวิสัยทัศน์และเป้าหมายของชาติที่คนไทยทุกคนต้องการบรรลุร่วมกันรวมทั้งนโยบายแห่งชาติและมาตรการเฉพาะ ซึ่งเป็นแนวทาง ทิศทางและวิธีการที่ทุกองค์กรและคนไทยทุกคนต้องมุ่งดำเนินการไปพร้อมกันอย่างประสานสอดคล้อง เพื่อให้บรรลุซึ่งสิ่งที่คนไทยทุกคนต้องการ คือ ประเทศไทยมั่นคง มั่งคั่ง และยั่งยืน ในทุกสาขาของกำลังอำนาจแห่งชาติ อันได้แก่ การเมืองภายในประเทศ การเมืองต่างประเทศ เศรษฐกิจ สังคมจิตวิทยา การทหาร วิทยาศาสตร์และเทคโนโลยีการพลังงาน ทรัพยากรธรรมชาติและสิ่งแวดล้อม และเทคโนโลยีสารสนเทศและการสื่อสาร

๒.๒ วิสัยทัศน์

วิสัยทัศน์ “ประเทศไทยมีความมั่นคง มั่งคั่ง ยั่งยืน เป็นประเทศพัฒนาแล้ว ด้วยการพัฒนาตามหลัก

วิสัยทัศน์ : “ประเทศไทยมีความมั่นคง มั่งคั่ง ยั่งยืน เป็นประเทศพัฒนาแล้ว ด้วยการพัฒนาตามปรัชญาของเศรษฐกิจพอเพียง”

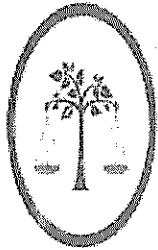

ความมั่นคง

- * การมีความมั่นคงปลอดภัย จากภัยและการเปลี่ยนแปลงทั้งภายในประเทศและภายนอกประเทศในทุกระดับ ทั้งระดับประเทศ สังคม ชุมชน ครอบครัว และปัจเจกบุคคล และมีความมั่นคงในทุกมิติ ทั้งมิติ เศรษฐกิจ สังคม สิ่งแวดล้อม และการเมือง
- * ประเทศ มีความมั่นคงในเอกราชและอธิปไตย มีสถาบันชาติ ศาสนา พระมหากษัตริย์ที่เข้มแข็งเป็นศูนย์กลางและมีที่ยึดเหนี่ยวจิตใจของประชาชน ระบบการเมืองที่มีคุณเป็นสากลที่นำไปสู่การบริหารประเทศที่ต่อเนื่องและโปร่งใสตามหลักธรรมาภิบาล
- * สังคม มีความโปร่งใสและสามัคคี สามารถมีกำลังเพื่อพัฒนาประเทศ ชุมชน มีความเข้มแข็ง ครอบครัว มีความอบอุ่น
- * ประชาชน มีความมั่นคงในชีวิต มีงานและรายได้ที่มั่นคงรอเทียบกับการดำรงชีวิต มีที่อยู่อาศัยและความสะดวกสบายในชีวิตประจำวัน
- * ฐานทรัพยากรและสิ่งแวดล้อม มีความมั่นคงของอาหาร พลังงาน และน้ำ

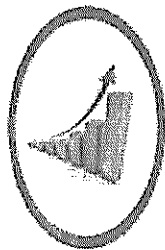

ความมั่งคั่ง

- * ประเทศไทยมีการขยายตัวของเศรษฐกิจอย่างต่อเนื่อง เศรษฐกิจเป็นประเทศในกลุ่มประเทศรายได้สูงความเหลื่อมล้ำของการพัฒนาลดลง ประชากรได้รับผลประโยชน์จากการพัฒนาอย่างเท่าเทียมกันมากขึ้น
- * เศรษฐกิจมีความสามารถในการแข่งขันสูง สามารถสร้างรายได้ทั้งจากภายในและภายนอกประเทศ สร้างฐาน เศรษฐกิจและสังคมแห่งอนาคต และเป็นจุดสำคัญของการเชื่อมโยงในภูมิภาคถึงการคมนาคมขนส่ง การผลิต การค้า การลงทุน และการทำธุรกิจ มีบทบาทสำคัญในระดับภูมิภาคและระดับโลก เกิดสายสัมพันธ์ทางเศรษฐกิจและการค้าอย่างมีพลัง
- * ความสมบูรณ์ในทุนที่จะสามารถสร้างการพัฒนาต่อเมือง ได้แก่ ทุนมนุษย์ ทุนทางปัญญา ทุนทางการเงิน ทุนที่ขับเคลื่อนมือเครื่องจักร ทุนทางสังคม และทุนทรัพยากรธรรมชาติและสิ่งแวดล้อม

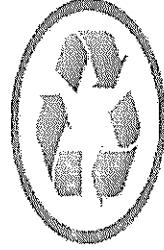

ความยั่งยืน

- * การพัฒนาที่สามารถสร้างความเจริญ รวยได้ และคุณภาพชีวิตของประชาชนให้เพิ่มขึ้นอย่างต่อเนื่อง เป็นการเจริญเติบโตของเศรษฐกิจที่ไม่ใช้ทรัพยากรธรรมชาติเกินพอดี ไม่สร้างมลภาวะหรือสิ่งแวดล้อมจนเกินความสามารถในการรองรับและเยียวยาของระบบนิเวศน์
- * การผลิตและการบริโภคเป็นมิตรกับสิ่งแวดล้อม และสอดคล้องกับกฎระเบียบของประชาคมโลกซึ่งเป็นที่ยอมรับร่วมกัน ความอุดมสมบูรณ์ของทรัพยากรธรรมชาติและสิ่งแวดล้อมมีคุณภาพดีขึ้น จนมีความรับผิดชอบต่อสังคม มีความเอื้ออาทร เสียสละเพื่อผลประโยชน์ส่วนรวม
- * มุ่งประโยชน์ส่วนรวมอย่างยั่งยืนให้ความสำคัญกับการมีส่วนร่วมของประชาชนทุกภาคส่วน เมื่อการพัฒนาในทุกระดับอย่างสมดุล มีเสถียรภาพ และยั่งยืน
- * ประชาชนทุกภาคส่วนในสังคมยึดถือและปฏิบัติตามปรัชญาของเศรษฐกิจพอเพียง

อนาคตประเทศไทย ปี ๒๕๗๙ : ร่วมมือกันขับเคลื่อนประเทศให้ก้าวไปสู่ออนาคต.....

เศรษฐกิจและสังคมไทยมีการพัฒนาอย่างมั่นคงและยั่งยืน โดยสถาบันหลักของชาติดำรงอยู่อย่างมั่นคงเป็นจุดยึดเหนี่ยวของสังคม มีความสามัคคีของคนในชาติ มีความสงบและอยู่ร่วมกันอย่างสันติสุขในทุกพื้นที่ และมีระดับรายได้ในกลุ่มประเทศรายได้สูง มีความเป็นธรรมในสังคมและความเหลื่อมล้ำลดลงในทุกมิติ ประเทศไทยมีบทบาทสำคัญในภูมิภาคและโลก

ระบบเศรษฐกิจมีความเป็นชาติการกำนัลฐานการขยายตัวของการค้าส่งค้าปลีกและเศรษฐกิจดิจิทัลที่เข้มแข็งขึ้น มีการเติบโตอย่างมีคุณภาพ กระจายฐานการผลิตและบริการไปในพื้นที่ต่างๆ อย่างทั่วถึง มีเสถียรภาพ แข่งขันบนฐานการรู้คนงานนวัตกรรม และมีฐานการผลิตและบริการ และลงทุนที่เชื่อมโยงในอาเซียน เพื่อให้ประเทศไทยเข้าสู่การมีรายได้สูงภายในปี ๒๕๗๙ และเข้าสู่การเป็นประเทศพัฒนาแล้ว โดย

- ภาคเกษตร เป็นฐานการผลิต bio-bases ที่สำคัญ เป็นฐานการผลิตอาหารที่มั่นคงและปลอดภัย และเป็นฐานการผลิตที่มีผลิตภาพการผลิตสูง มีระบบบริหารจัดการที่ดินประมง
- ภาคอุตสาหกรรม ฐานอุตสาหกรรมเดิมมีศักยภาพสูงขึ้น มีอุตสาหกรรมอนาคตที่ได้รับการพัฒนาให้เป็นฐานรายได้ใหม่ โดยมุ่งสู่การเป็นศูนย์กลางการผลิต การค้า และการลงทุนในอนุภูมิภาคและภูมิภาคอาเซียน เช่น ศูนย์การผลิตรถยนต์และชิ้นส่วนและศูนย์ทดสอบและวิจัยพัฒนารถยนต์และชิ้นส่วนของเอเชีย ศูนย์กลางการผลิตพลังงาน/วัสดุชีวภาพของภูมิภาคอาเซียน ศูนย์กลางการผลิตอุตสาหกรรมดิจิทัล เป็นต้น
- ภาคบริการ ธุรกิจบริการเดิมได้รับการพัฒนายกระดับคุณภาพและศักยภาพให้สูงขึ้น เช่น การขนส่ง ทั้งทางบก ทางอากาศ และทางทะเล และส่งเสริมธุรกิจบริการอนาคตให้เป็นฐานรายได้ใหม่ โดยมุ่งสู่การเป็นศูนย์กลางการลงทุนและการให้บริการของภูมิภาคอาเซียน เช่น ศูนย์กลางการให้บริการสุขภาพของภูมิภาคอาเซียน เมืองหลวงแห่งการท่องเที่ยวและบริการของอาเซียน ศูนย์บริการทางการเงิน การศึกษานานาชาติ และบริการด้านโลจิสติกส์ เป็นต้น
- วิสาหกิจและการดำเนินธุรกิจ วิสาหกิจขนาดกลาง ขนาดย่อมเข้มแข็ง เป็นฐานการผลิตและบริการที่สำคัญของประเทศ

คนไทยในอนาคต มีศักยภาพในการร่วมกันพัฒนาประเทศ สามารถปรับตัวรองรับบริบทการพัฒนาในอนาคต มีความพร้อมทั้งกาย ใจ สติปัญญา มีทักษะในการวิเคราะห์อย่างมีเหตุผล มีการเรียนรู้ตลอดชีวิต มีภูมิคุ้มกันต่อการเปลี่ยนแปลง มีจิตสำนึกวัฒนธรรมที่ดีงาม รู้คุณค่าความเป็นไทย และมีความรับผิดชอบ เป็นรากฐานที่มั่นคงของชุมชนสังคม รักชาติ และสถาบันพระมหากษัตริย์

สังคมไทยเป็นสังคมที่เป็นธรรม มีความเหลื่อมล้ำน้อย อัตราความยากจนต่ำ มีการกระจายโอกาสการเข้าถึงทรัพยากรการสร้างฐานอาชีพ บริการทางสังคมที่มีคุณภาพ และกระบวนการยุติธรรมอย่างทั่วถึง ไม่คอร์รัปชัน โดยที่ประชาชนทุกช่วงวัยมีคุณภาพชีวิตที่ดี ครอบคลุมครัวอยู่ดีมีสุข

เศรษฐกิจและสังคมพัฒนาอย่างเป็นมิตรกับสิ่งแวดล้อม เป็นประเทศที่มีระบบเศรษฐกิจสีเขียว ระวังการปล่อยก๊าซคาร์บอนไดออกไซด์ที่มีพื้นที่สีเขียวใหญ่ขึ้น ประชาชนมีพฤติกรรมการผลิตและการบริโภคที่เป็นมิตรต่อสิ่งแวดล้อม

ระบบการบริหารภาครัฐมีประสิทธิภาพ ทันสมัย รับผิดชอบ โปร่งใส ตรวจสอบได้และประชาชนมีส่วนร่วม กระจายอำนาจและมีการกำหนดภารกิจที่เหมาะสมระหว่างส่วนกลาง ภูมิภาค และท้องถิ่น

๒.๓ ยุทธศาสตร์ชาติ

ในการที่จะบรรลุวิสัยทัศน์และทำให้ประเทศไทยพัฒนาไปสู่อนาคตที่พึงประสงค์นั้น จำเป็นจะต้องมีการวางแผนและกำหนดยุทธศาสตร์การพัฒนาในระยะยาว และกำหนดแนวทางการพัฒนาของทุกภาคส่วนให้ขับเคลื่อนไปในทิศทางเดียวกัน ดังนั้น จึงจำเป็นต้องกำหนดยุทธศาสตร์ชาติในระยะยาว เพื่อถ่ายทอดแนวทางการพัฒนาสู่การปฏิบัติในแต่ละช่วงเวลาอย่างต่อเนื่องและมีการบูรณาการ และสร้างความเข้าใจถึงอนาคตของประเทศไทยร่วมกัน และเกิดการรวมพลังของทุกภาคส่วนในสังคมทั้งประชาชน เอกชน ประชาสังคมในการขับเคลื่อนการพัฒนาเพื่อการสร้างและรักษาไว้ซึ่งผลประโยชน์แห่งชาติและบรรลุวิสัยทัศน์ “ประเทศไทยมีความมั่นคง มั่งคั่ง ยั่งยืนเป็นประเทศพัฒนาแล้ว ด้วยการพัฒนาตามหลักปรัชญาของเศรษฐกิจพอเพียง ”หรือคติพจน์ประจำชาติ “มั่นคง มั่งคั่ง ยั่งยืน” เพื่อให้ประเทศมีความสามารถในการแข่งขัน มีรายได้สูงอยู่ในกลุ่มประเทศพัฒนาแล้ว คนไทยมีความสุข อยู่ดี กินดี สังคมมีความมั่นคง

เสมอภาคและเป็นธรรม ซึ่งยุทธศาสตร์ชาติที่จะใช้เป็นกรอบแนวทางการพัฒนาในระยะ ๒๐ ปีต่อจากนี้ไป จะประกอบด้วย ๖ ยุทธศาสตร์ ได้แก่ (๑) ยุทธศาสตร์ด้านความมั่นคง (๒) ยุทธศาสตร์ด้านการสร้างความสามารถในการแข่งขัน (๓) ยุทธศาสตร์การพัฒนาและเสริมสร้างศักยภาพคน (๔) ยุทธศาสตร์ด้านการสร้างโอกาสความเสมอภาคและเท่าเทียมกันทางสังคม (๕) ยุทธศาสตร์ด้านการสร้างการเติบโตบนคุณภาพชีวิตที่เป็นมิตรกับสิ่งแวดล้อม และ (๖) ยุทธศาสตร์ด้านการปรับสมดุลและพัฒนาระบบการบริหารจัดการภาครัฐ โดยมีสาระสำคัญของแต่ละยุทธศาสตร์ สรุปได้ ดังนี้

๒.๓.๑ ยุทธศาสตร์ด้านความมั่นคง มีเป้าหมายทั้งในการสร้างเสถียรภาพภายในประเทศและช่วยลดและป้องกันภัยคุกคามจากภายนอก รวมทั้งสร้างความเชื่อมั่นในกลุ่มประเทศอาเซียนและประชาคมโลกที่มีต่อประเทศไทย กรอบแนวทางที่ต้องให้ความสำคัญ อาทิ

(๑) การเสริมสร้างความมั่นคงของสถาบันหลักและการปกครองระบอบประชาธิปไตยอันมีพระมหากษัตริย์ทรงเป็นประมุข

(๒) การปฏิรูปกลไกการบริหารประเทศและพัฒนาความมั่นคงทางการเมือง ขจัดคอร์รัปชัน สร้างความเชื่อมั่นในกระบวนการยุติธรรม

(๓) การรักษาความมั่นคงภายในและความสงบเรียบร้อยภายใน ตลอดจนการบริหารจัดการความมั่นคงชายแดนและชายฝั่งทะเล

(๔) การพัฒนาระบบ กลไก มาตรการและความร่วมมือระหว่างประเทศทุกระดับ และรักษาคุณภาพความสัมพันธ์กับประเทศมหาอำนาจ เพื่อป้องกันและแก้ไขปัญหาความมั่นคงรูปแบบใหม่

(๕) การพัฒนาเสริมสร้างศักยภาพการฉกฉวยกำลังป้องกันประเทศ การรักษาความสงบเรียบร้อยภายในประเทศสร้างความร่วมมือกับประเทศเพื่อนบ้านและมิตรประเทศ

(๖) การพัฒนาระบบการเตรียมพร้อมแห่งชาติและระบบบริหารจัดการภัยพิบัติ รักษาความมั่นคงของฐานทรัพยากรธรรมชาติ สิ่งแวดล้อม

(๗) การปรับกระบวนการทำงานของกลไกที่เกี่ยวข้องจากแนวตั้งสู่แนวนานมากขึ้น

๒.๓.๒ ยุทธศาสตร์ด้านการสร้างความสามารถในการแข่งขัน เพื่อให้ประเทศไทยสามารถพัฒนาไปสู่การเป็นประเทศพัฒนาแล้ว ซึ่งจำเป็นต้องยกระดับผลผลิตการผลิตและการใช้นวัตกรรมในการเพิ่มความสามารถในการแข่งขันและการพัฒนาอย่างยั่งยืนทั้งในสาขาอุตสาหกรรม เกษตรและบริการ การสร้างความมั่นคงและปลอดภัยด้านอาหาร การเพิ่มขีดความสามารถทางการค้าและการเป็นผู้ประกอบการ รวมทั้งการพัฒนาฐานเศรษฐกิจแห่งอนาคต ทั้งนี้ภายใต้กรอบการปฏิรูปและพัฒนาปัจจัยเชิงยุทธศาสตร์ทุกด้าน อันได้แก่โครงสร้างพื้นฐานและระบบโลจิสติกส์ วิทยาศาสตร์ เทคโนโลยีและนวัตกรรม การพัฒนาทุนมนุษย์ และการบริหารจัดการทั้งในภาครัฐและภาคธุรกิจเอกชน กรอบแนวทางที่ต้องให้ความสำคัญ อาทิ

(๑) การพัฒนาสมรรถนะทางเศรษฐกิจ ได้แก่การรักษาเสถียรภาพเศรษฐกิจและสร้างความเชื่อมั่น การส่งเสริมการค้าและการลงทุนที่อยู่บนการแข่งขันที่เป็นธรรมและรับผิดชอบต่อสังคม ตลอดจนการพัฒนาประเทศสู่ความเป็นชาติการค้าเพื่อให้ได้ประโยชน์จากห่วงโซ่มูลค่าในภูมิภาค และเป็นการยกระดับไปสู่ส่วนบนของห่วงโซ่มูลค่ามากขึ้น

(๒) การพัฒนาภาคการผลิตและบริการ บนฐานของการพัฒนานวัตกรรมและมีความเป็นมิตรต่อสิ่งแวดล้อม โดยมีการใช้ดิจิทัลและการค้าที่เข้มข้นเพื่อสร้างมูลค่าเพิ่มและขยายกิจกรรมการผลิตและบริการ โดยมุ่งสู่ความเป็นเลิศในระดับโลกและในระดับภูมิภาคในอุตสาหกรรมหลายสาขา และในภาคบริการที่หลากหลายตามรูปแบบการดำเนินชีวิตและการดำเนินธุรกิจที่เปลี่ยนไป รวมทั้งเป็นแหล่งอาหารคุณภาพ สะอาดและปลอดภัยของโลก

- ภาคเกษตร โดยเสริมสร้างฐานการผลิตให้เข้มแข็งและยั่งยืน เพิ่มขีดความสามารถในการแข่งขันของภาคเกษตรส่งเสริมเกษตรกรรายย่อยให้ปรับไปสู่การทำเกษตรยั่งยืนที่เป็นมิตรกับสิ่งแวดล้อมและรวมกลุ่มเกษตรกรในการพัฒนาอาชีพที่เข้มแข็ง และการพัฒนาสินค้าเกษตรที่มีศักยภาพและอาหารคุณภาพ สะอาด และปลอดภัย

- ภาคอุตสาหกรรม โดยพัฒนาอุตสาหกรรมศักยภาพ ยกกระตักการพัฒนาอุตสาหกรรมปัจจุบันที่มีศักยภาพสูง และพัฒนาอุตสาหกรรมอนาคตที่มีศักยภาพ โดยการใช้ดิจิทัลและการเข้ามาเพิ่มมูลค่าและยกระดับห่วงโซ่มูลค่าในระดับสูงขึ้น

- ภาคบริการ โดยขยายฐานการบริการให้มีความหลากหลาย มีความเป็นเลิศและเป็นมิตรต่อสิ่งแวดล้อม โดยการยกระดับบริการที่เป็นฐานรายได้เดิม เช่น การท่องเที่ยว และพัฒนาให้ประเทศไทยเป็นศูนย์กลางการให้บริการสุขภาพ ธุรกิจบริการด้านการเงินและธุรกิจบริการที่มีศักยภาพอื่นๆ เป็นต้น

(๓) การพัฒนาผู้ประกอบการและเศรษฐกิจชุมชน พัฒนาทักษะผู้ประกอบการ ยกกระตักผลิตภาพแรงงานและพัฒนาวิสาหกิจขนาดกลางและขนาดย่อม (SMEs) สู่สากล และพัฒนาวิสาหกิจชุมชนและสถาบันเกษตรกร

(๔) การพัฒนาพื้นที่เศรษฐกิจพิเศษและเมืองพัฒนาเขตเศรษฐกิจพิเศษชายแดน และพัฒนาระบบเมืองศูนย์กลางความเจริญ จัดระบบผังเมืองที่มีประสิทธิภาพและมีส่วนร่วม มีการจัดการสิ่งแวดล้อมเมือง และโครงสร้างพื้นฐานทางสังคมและเศรษฐกิจที่สอดคล้องกับศักยภาพ

(๕) การลงทุนพัฒนาโครงสร้างพื้นฐาน ในด้านการขนส่ง ด้านพลังงาน ระบบเทคโนโลยีสารสนเทศและการสื่อสารและการวิจัยและพัฒนา

(๖) การเชื่อมโยงกับภูมิภาคและเศรษฐกิจโลกสร้างความเป็นหุ้นส่วนการพัฒนากับนานาชาติ ส่งเสริมความร่วมมือกับนานาชาติในการสร้างความมั่นคงด้านต่างๆ เพิ่มบทบาทของไทยในองค์กรระหว่างประเทศ รวมถึงสร้างองค์ความรู้ด้านการต่างประเทศ

๒.๓.๓ ยุทธศาสตร์การพัฒนาและเสริมสร้างศักยภาพคน เพื่อพัฒนาคนและสังคมไทยให้เป็นรากฐานที่แข็งแกร่งของประเทศมีความพร้อมทางกาย ใจ สติปัญญา มีความเป็นสากล มีทักษะการคิดวิเคราะห์อย่างมีเหตุผล มีระเบียบวินัย เคารพกฎหมาย มีคุณธรรมจริยธรรม รู้คุณค่าความเป็นไทย มีครอบครัวที่มั่นคง กรอบแนวทางที่ต้องให้ความสำคัญ อาทิ

(๑) การพัฒนาศักยภาพคนตลอดช่วงชีวิตให้สนับสนุนการเจริญเติบโตของประเทศ

(๒) การยกระดับคุณภาพการศึกษาและการเรียนรู้ให้มีคุณภาพ เท่าเทียม และทั่วถึง

(๓) การปลูกฝังระเบียบวินัย คุณธรรม จริยธรรมค่านิยมที่พึงประสงค์

(๔) การสร้างเสริมให้คนมีสุขภาพที่ดี

(๕) การสร้างความอยู่ดีมีสุขของครอบครัวไทยเสริมสร้างบทบาทของสถาบันครอบครัวในการบ่มเพาะจิตใจให้เข้มแข็ง

๒.๓.๔ ยุทธศาสตร์ด้านการสร้างโอกาสความเสมอภาคและเท่าเทียมกันทางสังคม เพื่อเร่งกระจายโอกาสการพัฒนาและสร้างความมั่นคงให้ทั่วถึง ลดความเหลื่อมล้ำไปสู่สังคมที่เสมอภาคและเป็นธรรม กรอบแนวทางที่ต้องให้ความสำคัญ อาทิ

(๑) การสร้างความมั่นคงและการลดความเหลื่อมล้ำทางด้านเศรษฐกิจและสังคม

(๒) การพัฒนาระบบบริการและระบบบริหารจัดการสุขภาพ

(๓) การสร้างสภาพแวดล้อมและนวัตกรรมที่เอื้อต่อการดำรงชีวิตในสังคมสูงวัย

- (๔) การสร้างความเข้มแข็งของสถาบันทางสังคมทุนทางวัฒนธรรมและความเข้มแข็งของชุมชน
- (๕) การพัฒนาการสื่อสารมวลชนให้เป็นกลไกในการสนับสนุนการพัฒนา

๒.๓.๕ ยุทธศาสตร์ด้านการสร้างการเติบโตบนคุณภาพชีวิตที่เป็นมิตรต่อสิ่งแวดล้อม เพื่อเร่งอนุรักษ์ฟื้นฟูและสร้างความมั่นคงของฐานทรัพยากรธรรมชาติ และมีความมั่นคงด้านน้ำ รวมทั้งมีความสามารถในการป้องกันผลกระทบและปรับตัวต่อการเปลี่ยนแปลงสภาพภูมิอากาศและภัยพิบัติธรรมชาติ และพัฒนามุ่งสู่การเป็นสังคมสีเขียว กรอบแนวทางที่ต้องให้ความสำคัญ อาทิ

- (๑) การจัดระบบอนุรักษ์ ฟื้นฟูและป้องกันการทำลายทรัพยากรธรรมชาติ
- (๒) การวางระบบบริหารจัดการน้ำให้มีประสิทธิภาพทั้ง ๒๕ ลุ่มน้ำ เน้นการปรับระบบการบริหารจัดการอุทกภัยอย่างบูรณาการ
- (๓) การพัฒนาและใช้พลังงานที่เป็นมิตรกับสิ่งแวดล้อม
- (๔) การพัฒนาเมืองอุตสาหกรรมเชิงนิเวศและเมืองที่เป็นมิตรกับสิ่งแวดล้อม
- (๕) การร่วมลดปัญหาโลกร้อนและปรับตัวให้พร้อมกับการเปลี่ยนแปลงสภาพภูมิอากาศ
- (๖) การใช้เครื่องมือทางเศรษฐศาสตร์และนโยบายการคลังเพื่อสิ่งแวดล้อม

๒.๓.๖ ยุทธศาสตร์ด้านการปรับสมดุลและพัฒนาระบบ การบริหารจัดการภาครัฐ เพื่อให้หน่วยงานภาครัฐมีขนาดที่เหมาะสมกับบทบาทภารกิจ มีสมรรถนะสูง มีประสิทธิภาพและประสิทธิผลกระจายบทบาทภารกิจไปสู่ท้องถิ่นอย่างเหมาะสม มีธรรมาภิบาลกรอบแนวทางที่ต้องให้ความสำคัญ อาทิ

- (๑) การปรับปรุงโครงสร้าง บทบาท ภารกิจของหน่วยงานภาครัฐ ให้มีขนาดที่เหมาะสม
- (๒) การวางระบบบริหารราชการแบบบูรณาการ
- (๓) การพัฒนาระบบบริหารจัดการกำลังคนและพัฒนาบุคลากรภาครัฐ
- (๔) การต่อต้านการทุจริตและประพฤติมิชอบ
- (๕) การปรับปรุงกฎหมายและระเบียบต่างๆให้ทันสมัย เป็นธรรมและเป็นสากล
- (๖) การพัฒนาระบบการให้บริการประชาชนของหน่วยงานภาครัฐ
- (๗) การปรับปรุงการบริหารจัดการรายได้และรายจ่ายของภาครัฐ

๒.๔ กลไกการขับเคลื่อนกระบวนการพัฒนา

ยุทธศาสตร์ชาติจะเป็นแผนแม่บทหลักในการพัฒนาประเทศเพื่อให้ส่วนราชการและหน่วยงานต่างๆ ใช้เป็นแนวทางในการจัดทำแผนยุทธศาสตร์การพัฒนาประเทศในด้านต่างๆ อาทิ แผนพัฒนาเศรษฐกิจและสังคมแห่งชาติ แผนเฉพาะด้านต่างๆ เช่น ด้านความมั่นคง เศรษฐกิจ การศึกษา ศิลปวัฒนธรรม ฯลฯ แผนปฏิบัติการในระดับกระทรวง และในระดับพื้นที่ ให้มีความสอดคล้องกันตามห้วงเวลานอกจากนี้ยุทธศาสตร์ชาติจะใช้เป็นกรอบในการจัดสรรงบประมาณและทรัพยากรอื่นๆ ของประเทศ เพื่อขับเคลื่อนการพัฒนาอย่างมีเอกภาพให้บรรลุเป้าหมาย โดยจะต้องอาศัยการประสานความร่วมมือจากหลายภาคส่วน ภายใต้ระบบประชารัฐ คือ ความร่วมมือของภาครัฐภาคเอกชน ภาคประชาชนและประชาสังคม ทั้งนี้ รัฐธรรมนูญแห่งราชอาณาจักรไทยจะได้มีการกำหนดเกี่ยวกับบทบาทของยุทธศาสตร์ชาติและแนวทางในการนำยุทธศาสตร์ชาติไปสู่การปฏิบัติ เพื่อที่ส่วนราชการและหน่วยงานต่างๆ จะสามารถขับเคลื่อนการพัฒนาได้อย่างต่อเนื่องและบูรณาการ

๒.๕ ปัจจัยความสำเร็จของยุทธศาสตร์ชาติ

๒.๕.๑ สารระของยุทธศาสตร์ชาติ กำหนดวิสัยทัศน์ระยะยาวที่ชัดเจน มีการกำหนดเป้าหมายและภาพในอนาคตของประเทศที่ชัดเจนและเป็นที่ยอมรับ และยอมรับเป็นเจ้าของร่วมกันสามารถถ่ายทอดเป้าหมายของยุทธศาสตร์ชาติ สู่เป้าหมายเฉพาะด้านต่างๆ ตามระยะเวลาเป็นช่วงๆ ของหน่วยงานปฏิบัติได้ และมีการกำหนดตัวชี้วัดที่สามารถวัดผลสัมฤทธิ์ได้

๒.๕.๒ ระบบและกฎหมาย มีกฎหมายรองรับ มีกลไกเชื่อมโยงกับแผนพัฒนาเศรษฐกิจและสังคมแห่งชาติและแผนในระดับต่างๆ เพื่อให้ส่วนราชการนายุทธศาสตร์ชาติไปปฏิบัติ รวมทั้งกรอบกฎหมายด้านการจัดสรรงบประมาณ ให้สามารถระดมทรัพยากรเพื่อผลักดันขับเคลื่อนการดำเนินการตามยุทธศาสตร์ชาติอย่างมีบูรณาการ และกรอบกฎหมายที่จะกำหนดให้การดำเนินการตามยุทธศาสตร์ชาติมีความต่อเนื่อง รวมทั้งมีระบบการติดตามและประเมินผลอย่างเป็นระบบในทุกระดับ

๒.๕.๓ กลไกสู่การปฏิบัติ มีกลไกที่สอดรับ/สอดคล้องตั้งแต่ระดับการจัดทายุทธศาสตร์ การนำไปสู่การปฏิบัติ และการติดตามประเมินผล รวมทั้งมีกลไกในการกำกับดูแล บริหารจัดการและการขับเคลื่อนยุทธศาสตร์ชาติสู่การปฏิบัติอย่างมีประสิทธิภาพและหน่วยงานปฏิบัติจะต้องมีความเข้าใจ สามารถกำหนดแผนงานโครงการให้สอดคล้องกับเป้าหมายที่กำหนดไว้ในยุทธศาสตร์ชาติ

๑.๒ แผนพัฒนาเศรษฐกิจและสังคมแห่งชาติ ฉบับที่ ๑๒

การจัดทำแผนพัฒนาสี่ปีขององค์การบริหารส่วนตำบลบ้านพระมีความสัมพันธ์และสอดคล้องกับแผนยุทธศาสตร์พัฒนาขององค์การปกครองส่วนท้องถิ่น โดยแผนยุทธศาสตร์การพัฒนาจะต้องสอดคล้องกับแผนพัฒนาเศรษฐกิจและสังคมแห่งชาติ แต่ทั้งนี้ แผนพัฒนาเศรษฐกิจและสังคมแห่งชาติ ฉบับที่ ๑๑ (พ.ศ. ๒๕๕๕ - ๒๕๕๙) ได้สิ้นสุดลงและการจัดทำแผนพัฒนาเศรษฐกิจและสังคมแห่งชาติ ฉบับที่ ๑๒ อยู่ระหว่างการเสนอร่างแผนซึ่งได้กำหนดยุทธศาสตร์เอาไว้แล้ว

ดังนั้น เพื่อให้การจัดทำแผนพัฒนาสี่ปี (พ.ศ. ๒๕๖๑ - ๒๕๖๔) ขององค์การบริหารส่วนตำบลบ้านพระมีความสอดคล้องกับทิศทางแผนพัฒนาเศรษฐกิจและสังคมแห่งชาติ ฉบับที่ ๑๒ อบต.บ้านพระ จึงได้จัดทำแผนที่สอดคล้องกับแผนพัฒนาเศรษฐกิจและสังคมแห่งชาติ ฉบับที่ ๑๒ ซึ่งมีทั้งหมด ๑๐ ยุทธศาสตร์ ดังนี้

ยุทธศาสตร์ที่ ๑ การเสริมสร้างและพัฒนาศักยภาพทุนมนุษย์

ยุทธศาสตร์ที่ ๒ การสร้างความเป็นธรรมลดความเหลื่อมล้ำในสังคม

ยุทธศาสตร์ที่ ๓ การสร้างความเข้มแข็งทางเศรษฐกิจและแข่งขันได้อย่างยั่งยืน

ยุทธศาสตร์ที่ ๔ การเติบโตที่เป็นมิตรกับสิ่งแวดล้อมเพื่อการพัฒนาอย่างยั่งยืน

ยุทธศาสตร์ที่ ๕ การเสริมสร้างความมั่นคงแห่งชาติเพื่อการพัฒนาประเทศสู่ความมั่งคั่ง

และยั่งยืน

ยุทธศาสตร์ที่ ๖ การบริหารจัดการในภาครัฐ การป้องกันการทุจริตประพฤตมิชอบและธรรมาภิบาลในสังคมไทย

ยุทธศาสตร์ที่ ๗ การพัฒนาโครงสร้างพื้นฐานและระบบโลจิสติกส์

ยุทธศาสตร์ที่ ๘ การพัฒนาวิทยาศาสตร์ เทคโนโลยี วิจัย และนวัตกรรม

ยุทธศาสตร์ที่ ๙ การพัฒนาภาค เมือง และพื้นที่เศรษฐกิจ

ยุทธศาสตร์ที่ ๑๐ ความร่วมมือระหว่างประเทศเพื่อการพัฒนา

๑. กรอบแนวคิดและหลักการ

ในช่วงของแผนพัฒนาเศรษฐกิจและสังคมแห่งชาติฉบับที่ ๑๒ (พ.ศ. ๒๕๖๐ - ๒๕๖๔) ประเทศไทยจะยังคงประสบภาวะแวดล้อมและบริบทของการเปลี่ยนแปลงต่างๆ ที่อาจก่อให้เกิดความเสี่ยงทั้งจากภายในและภายนอกประเทศ อาทิ กระแสการเปิดเศรษฐกิจเสรี ความท้าทายของเทคโนโลยีใหม่ๆ การเข้าสู่สังคมผู้สูงอายุ การเกิดภัยธรรมชาติที่รุนแรง ประกอบกับสภาวะการณ์ด้านต่างๆ ทั้งเศรษฐกิจ สังคม ทรัพยากรธรรมชาติและสิ่งแวดล้อมของประเทศในปัจจุบันที่ยังคงประสบปัญหาในหลายด้าน เช่น ปัญหาผลิตภาพการผลิตความสามารถในการแข่งขัน คุณภาพการศึกษา ความเหลื่อมล้ำทางสังคม เป็นต้น ทำให้การพัฒนาในช่วงแผนพัฒนาฯ ฉบับที่ ๑๒ จึงจำเป็นต้องยึดกรอบแนวคิดและหลักการในการวางแผนที่สำคัญ ดังนี้

แผนพัฒนาท้องถิ่น ๔ ปี (พ.ศ. ๒๕๖๑ - ๒๕๖๔)

องค์การบริหารส่วนตำบลบ้านพระ อำเภอเมืองปราจีนบุรี จังหวัดปราจีนบุรี

- (๑) การน้อมนำและประยุกต์ใช้หลักปรัชญาของเศรษฐกิจพอเพียง
- (๒) คนเป็นศูนย์กลางของการพัฒนาอย่างมีส่วนร่วม
- (๓) การสนับสนุนและส่งเสริมแนวคิดการปฏิรูปประเทศ และ
- (๔) การพัฒนาสู่ความมั่นคง มั่งคั่ง ยั่งยืน สังคมอยู่ร่วมกันอย่างมีความสุข

๒. สถานะของประเทศ

๒.๑ ด้านเศรษฐกิจ

๒.๑.๑ ๓ ปีแรกของแผนพัฒนาฯ ฉบับที่ ๑๑ เริ่มแสดงให้เห็นถึงข้อจำกัดในการขยายตัวทางเศรษฐกิจ แม้ว่าเศรษฐกิจของไทยในระยะที่ผ่านมา (ยกเว้นช่วงวิกฤตการณ์ทางเศรษฐกิจ ปี ๒๕๔๐-๒๕๔๑) จะขยายตัวได้ดีเฉลี่ยประมาณร้อยละ ๕ ต่อปี จนทำให้รายได้ประชาชาติต่อหัว (GNP Per Capita) ในปี ๒๕๕๗ มาอยู่ที่ประมาณ ๑๙๖,๒๔๐ บาท หรือประมาณ ๖,๐๔๑ ดอลลาร์ สหรัฐ. ต่อคนต่อปี ซึ่งทำให้ประเทศไทยได้ขยับฐานะขึ้นมาเป็นประเทศรายได้ปานกลางชั้นสูง (Upper Middle Income Country) แต่ในระยะ ๘ ปีที่ผ่านมาการขยายตัวทางเศรษฐกิจจะลดลงและมีความผันผวน โดยขยายตัวเฉลี่ยเพียงร้อยละ ๓.๒ ชะลอจากร้อยละ ๕.๗ ในช่วงแผนพัฒนาฯ ฉบับที่ ๙ ซึ่งต่ำกว่าศักยภาพของระบบเศรษฐกิจและต่ำกว่าระดับที่จะทำให้ประเทศไทยหลุดจากกับดักประเทศรายได้ปานกลางในระยะเวลานับครั้ง โดยสาเหตุที่สำคัญประการหนึ่งมาจากการชะลอตัวของการลงทุนโดยรวมอย่างต่อเนื่อง ดังจะเห็นได้จาก สัดส่วนการลงทุนรวมต่อผลิตภัณฑ์มวลรวมในประเทศ (Gross Domestic Product : GDP) ลดลงจากร้อยละ ๔๑.๓ ในช่วงปี ๒๕๓๔ - ๒๕๓๙ เป็นร้อยละ ๒๕.๕ ในช่วงปี ๒๕๔๓ - ๒๕๕๗ นอกจากนี้ เมื่อเทียบกับประเทศอื่นๆ ในภูมิภาค จะพบว่าอัตราการขยายตัวของการลงทุนของไทยโดยเฉลี่ยในช่วงปี ๒๕๔๓ - ๒๕๕๗ อยู่ที่ประมาณร้อยละ ๔.๙ ต่ำกว่าสิงคโปร์และมาเลเซียซึ่งมีระดับการพัฒนาที่สูงกว่าไทย

๒.๑.๒ การปรับโครงสร้างการผลิตสู่ประเทศรายได้ปานกลางชั้นสูง แต่ความสามารถในการแข่งขันเริ่มลดลง โครงสร้างการผลิตของไทยได้เปลี่ยนผ่านจากภาคเกษตรไปสู่ภาคอุตสาหกรรมและบริการมากขึ้น (สัดส่วนของภาคเกษตร อุตสาหกรรม และบริการในปี ๒๕๕๓ ที่ระดับร้อยละ ๙.๙ ๒๕.๔ และ ๖๔.๗ เป็นร้อยละ ๗.๒ ๒๘.๕ และ ๖๔.๓ ในปี ๒๕๕๗ ตามลำดับ) โดยภาคอุตสาหกรรมได้มีการสั่งสมองค์ความรู้และเทคโนโลยีอย่างต่อเนื่อง ทำให้มีการพัฒนาจากอุตสาหกรรมขั้นปฐมภายใต้การบริหารจัดการของเงินทุนต่างชาติมาเป็นอุตสาหกรรมพื้นฐาน (Supporting Industry) และอุตสาหกรรมที่มีเทคโนโลยีสูงซึ่งภายใต้เครือข่ายของบริษัทแม่ในต่างชาติและของนักลงทุนไทยที่มีสัดส่วนสูงขึ้น จนประเทศไทยกลายเป็นประเทศรายได้ปานกลางชั้นสูง ขณะเดียวกันก็มีการเคลื่อนย้ายแรงงานจากภาคเกษตรไปยังภาคอุตสาหกรรมและบริการที่มีประสิทธิภาพการผลิตสูงกว่า ทำให้ผลิตภาพแรงงานในระยะที่ผ่านมาเพิ่มในระดับที่น่าพอใจแต่การชะลอตัวของกำลังแรงงานและการเพิ่มผลิตภาพการผลิตของกำลังแรงงานเป็นไปอย่างล่าช้า ประกอบกับผลิตภาพการผลิตของปัจจัยการผลิตรวม (Total Factor Productivity : TFP) ที่ลดลงทำให้ความสามารถในการแข่งขันระหว่างประเทศในระยะหลังลดลงซึ่งสะท้อนมาที่ปริมาณการส่งออกรวมขยายตัวช้าลงจากร้อยละ ๙.๗ ต่อปีในช่วงแผนพัฒนาฯ ฉบับที่ ๙ (พ.ศ. ๒๕๔๕-๒๕๔๙) เป็นเฉลี่ยร้อยละ ๑.๑ ในช่วง ๓ ปีของแผนพัฒนาฯ ฉบับที่ ๑๑ (พ.ศ. ๒๕๕๕-๒๕๕๗)

๒.๑.๓ ผลิตภาพการผลิตของปัจจัยการผลิตรวม (TFP) ยังคงอยู่ในระดับต่ำทำให้ขาดพลังในการขับเคลื่อนการขยายตัวทางเศรษฐกิจให้หลุดพ้นจากการเป็นประเทศรายได้ปานกลาง ซึ่งต้องอาศัยการผลิตที่มีเทคโนโลยีและนวัตกรรมการผลิตที่เป็นของตนเองมากขึ้น แม้ว่าการขยายตัวของผลิตภาพการผลิตรวมในช่วงก่อนแผนพัฒนาฯ ฉบับที่ ๑๐ จะอยู่ในระดับที่น่าพอใจก็ตาม แต่มีแนวโน้มลดลงในระยะ ๘ ปี ที่ผ่านมา และยังคงมีความล่าช้าเมื่อเทียบกับประเทศที่เริ่มพัฒนาประเทศในช่วงเวลาเดียวกันและสามารถยกระดับการพัฒนาประเทศเข้าสู่การเป็น

ประเทศรายได้สูงในช่วงก่อนหน้า ทั้งนี้การขยายตัวของผลผลิตภาพการผลิตรวม ลดลงจากร้อยละ ๓.๓๒ ในช่วงแผนพัฒนาฯ ฉบับที่ ๙ เป็นร้อยละ ๒.๐๕ ในช่วงครึ่งแรกของแผนพัฒนาฯ ฉบับที่ ๑๑ ทำให้ประเทศไทยจำเป็นต้องให้ความสำคัญกับการพัฒนาเทคโนโลยีและนวัตกรรมการผลิตเพิ่มการลงทุนเพื่อเพิ่มประสิทธิภาพของระบบเศรษฐกิจ และเพิ่มแรงขับเคลื่อนจากผลผลิตภาพการผลิตของปัจจัยแรงงาน

๒.๑.๔ การลดลงของความแข็งแกร่งด้านเสถียรภาพทางเศรษฐกิจจะเป็นอุปสรรคต่อการแก้ไขปัญหาเชิงโครงสร้าง การรองรับเงื่อนไขในระบบเศรษฐกิจโลก และการดำเนินนโยบายและการบริหารจัดการเศรษฐกิจในอนาคต แม้ว่าเศรษฐกิจไทยจะประสบปัญหาเสถียรภาพทางเศรษฐกิจรุนแรงถึงสองครั้งในปี ๒๕๒๔ และ ๒๕๔๐ แต่การให้ความสำคัญกับการรักษาวินัยทางการเงินและการคลังทำให้เสถียรภาพของเศรษฐกิจไทยอยู่ในเกณฑ์ที่แข็งแกร่ง โดยเฉพาะเมื่อเทียบกับประเทศที่มีระดับการพัฒนาในระดับใกล้เคียงกันอย่างไรก็ตาม เสถียรภาพทางเศรษฐกิจซึ่งเป็นจุดแข็งของเศรษฐกิจไทยและเอื้ออำนวยต่อการขยายตัวทางเศรษฐกิจมาอย่างต่อเนื่องเริ่มมีสัญญาณที่จะเป็นข้อจำกัดต่อการขยายตัวทางเศรษฐกิจในระยะยาวมากขึ้น โดยเฉพาะหนี้สาธารณะซึ่งเพิ่มขึ้นจากเฉลี่ยร้อยละ ๓๗.๙ ในช่วงแผนพัฒนาฯ ฉบับที่ ๑๐ เป็นร้อยละ ๔๒.๒ ในช่วง ๓ ปีแรกของแผนพัฒนาฯ ฉบับที่ ๑๑ ซึ่งให้เห็นว่าแม้จะอยู่ภายใต้กรอบวินัยทางการเงินการคลังแต่มีแนวโน้มเพิ่มขึ้นจากผลของการดำเนินมาตรการกระตุ้นเศรษฐกิจระยะสั้นในระยะที่ผ่านมาและจะเป็นข้อจำกัดต่อการใช้มาตรการทางการเงินการคลังในการกระตุ้นเศรษฐกิจและการพัฒนาศักยภาพการขยายตัวทางเศรษฐกิจในระยะต่อไป

๒.๑.๕ อันดับความสามารถในการแข่งขันโดยรวมยังปรับตัวดีขึ้นไม่มากนัก เนื่องจากต่างประเทศมีพลังการขับเคลื่อนมากกว่าไทย และประเทศไทยอยู่ในสถานการณ์การแข่งขันที่อยู่ตรงกลางระหว่างประเทศที่มีความได้เปรียบด้านต้นทุนแรงงานและการผลิต และประเทศที่มีความก้าวหน้าและความสามารถในการแข่งขันทางนวัตกรรมและความคิดสร้างสรรค์ โดยในปี พ.ศ. ๒๕๕๗ WEF (World Economic Forum) ได้จัดอันดับความสามารถในการแข่งขันของประเทศไทยเป็นอันดับที่ ๓๑ จาก ๑๔๔ ประเทศ และในปี พ.ศ. ๒๕๕๗ IMD (International Institute for Management Development) ได้จัดอันดับไว้ที่ ๓๐ จาก ๖๑ ประเทศชั้นนำ ในขณะที่ผลการวิจัยประเทศที่มีความสะดวกในการเข้าไปประกอบธุรกิจประจำปี ๒๕๕๘ หรือ Ease of Doing Business ๒๐๑๕ ซึ่งดำเนินการโดยธนาคารโลกนั้นประเทศไทยได้รับการจัดให้อยู่ในอันดับที่ ๒๖ จาก ๑๘๙ ประเทศทั่วโลก

๒.๑.๖ สถานการณ์การพัฒนาวิทยาศาสตร์ เทคโนโลยี วิจัย และนวัตกรรมของประเทศได้รับการยกระดับดีขึ้นจากการผนึกกำลังของหน่วยงานด้านวิทยาศาสตร์ เทคโนโลยี วิจัย และนวัตกรรม และเชื่อมโยงให้เกิดความมั่นใจของภาคธุรกิจเอกชน แต่ยังคงอยู่ในระดับต่ำเมื่อเปรียบเทียบกับกลุ่มประเทศที่มีรายได้สูง โดยในปี ๒๕๕๗ อันดับความพร้อมด้านโครงสร้างพื้นฐานทางวิทยาศาสตร์อยู่ที่ ๔๗ และด้านเทคโนโลยีที่ ๔๔ จาก ๖๑ ประเทศที่จัดอันดับโดย IMD ลดลงเมื่อเทียบกับอันดับที่ ๓๗ และ ๔๓ ตามลำดับในปี ๒๕๕๑ และตลอดช่วงระยะเวลา ๑๔ ปีที่ผ่านมา (๒๕๔๓-๒๕๕๖) ค่าเฉลี่ยการลงทุนด้านการวิจัยและพัฒนาต่อ GDP ยังคงอยู่ในระดับร้อยละ ๐.๑๗ ต่อ GDP โดยในปี ๒๕๕๖ (ข้อมูลล่าสุด) ประเทศไทยมีการลงทุนด้านการวิจัยและพัฒนาเพิ่มขึ้นเป็นร้อยละ ๐.๔๘ ต่อ GDP โดยเป็นการลงทุนวิจัยและพัฒนาจากภาครัฐประมาณร้อยละ ๕๓ และจากภาคเอกชนประมาณร้อยละ ๔๗ ขณะที่ประเทศที่พัฒนาแล้ว เช่น เกาหลีใต้ ญี่ปุ่น สหรัฐอเมริกา ออสเตรเลีย มีค่าใช้จ่ายเพื่อการวิจัยและพัฒนาอยู่ที่ร้อยละ ๔.๐๓, ๓.๓๕, ๒.๗๙, และ ๒.๒๗ ต่อ GDP ในปี ๒๕๕๕ ตามลำดับ

ขณะเดียวกันบุคลากรด้านการวิจัยและพัฒนาของประเทศยังมีจำนวนไม่เพียงพอต่อการส่งเสริมการพัฒนาวิทยาศาสตร์ เทคโนโลยี วิจัย และนวัตกรรมในระดับก้าวหน้า โดยในปี ๒๕๕๖ บุคลากรด้านการวิจัยและพัฒนา มีจำนวน ๑๑ คนต่อประชากร ๑๐,๐๐๐ คน ซึ่งเมื่อเปรียบเทียบกับประเทศพัฒนาแล้ว ส่วนใหญ่จะอยู่ที่ระดับ ๒๐-๓๐ คนต่อประชากร ๑๐,๐๐๐ คน

๒.๑.๗ สถานการณ์ด้านโครงสร้างพื้นฐานยังคงมีปัญหาในหลายๆ ด้าน ประกอบด้วยรูปแบบการขนส่งยังไม่สามารถปรับเปลี่ยนจากทางถนนเป็นทางน้ำและทางรางได้ตามเป้าหมายและยังขาดการพัฒนาคุณภาพการให้บริการ การบริหารจัดการกิจการประปายังขาดเอกภาพ การให้บริการน้ำประปายังกระจุกในเขตนครหลวงและเขตเมืองหลักในภูมิภาค และมีแหล่งน้ำดิบไม่เพียงพอ การให้บริการ ICT ยังไม่ทั่วถึงกระจุกตัวอยู่ในเมือง และมีราคาค่อนข้างสูง ประสิทธิภาพการใช้พลังงานของประเทศมีแนวโน้มลดลงเล็กน้อยและยังคงเผชิญกับความเสถียรด้านความมั่นคงทั้งในระยะสั้นและระยะยาว นอกจากนี้ การส่งเสริมการวิจัยและพัฒนาเทคโนโลยีและการพัฒนานวัตกรรมด้านพลังงานและ ICT อยู่ในระดับต่ำและมีข้อจำกัด ยังไม่สามารถ

พัฒนาต่อยอดในเชิงพาณิชย์ได้อย่างเป็นรูปธรรมนอกจากนี้ ด้านบุคลากรและการบริหารจัดการ รวมทั้งกฎหมายที่เกี่ยวข้องกับการบริหารจัดการด้านโครงสร้างพื้นฐานยังขาดประสิทธิภาพ โดยเฉพาะการคุ้มครองทรัพย์สินทางปัญญา การทำธุรกรรมอิเล็กทรอนิกส์ การรักษาความปลอดภัย และข้อจำกัดต่อการทำธุรกิจใหม่และการประกอบกิจการในต่างประเทศ ตลอดจนบุคลากรด้านโลจิสติกส์ยังขาดความรู้และทักษะเฉพาะด้านที่ตรงต่อความต้องการของอุตสาหกรรม เช่น ความรู้ด้านภาษา ความรู้ด้านเทคโนโลยี และความรู้ในการดำเนินธุรกิจต่างประเทศ เป็นต้น

๒.๒ ด้านสังคม

๒.๒.๑ โครงสร้างประชากรเปลี่ยนแปลงเข้าสู่การเป็นสังคมสูงวัย แต่ยังคงมีปัญหาทั้งในเชิงปริมาณและคุณภาพของประชากรในทุกช่วงวัย เนื่องจากปัจจัยหลักๆ ได้แก่

(๑) ประชากรวัยเด็กของไทยมีจำนวนลดลงอย่างรวดเร็ว มีพัฒนาการไม่สมวัยและการตั้งครรภ์ในกลุ่มวัยรุ่นที่มีแนวโน้มเพิ่มขึ้น อัตราการเจริญพันธุ์รวมลดลงจาก ๖.๓ คน ในช่วงปี ๒๕๐๗-๒๕๐๘ เป็น ๑.๖๒ คน ในช่วงปี ๒๕๔๘-๒๕๕๕ และคาดว่าในปี ๒๕๘๓ จะลดลงเหลือเพียง ๑.๓ คน

(๒) กำลังแรงงานมีแนวโน้มลดลง และแรงงานกว่าร้อยละ ๓๐ เป็นประชากรกลุ่มเจนเอเรชั่น Y (Gen Y)* ขณะที่ผลิตภาพแรงงานยังเพิ่มขึ้นช้า ซึ่งจะเป็นข้อจำกัดต่อการพัฒนาในระยะต่อไป กำลังแรงงานของไทยมีจำนวน ๓๘.๙ ล้านคนในช่วงปี ๒๕๕๕-๒๕๕๗ และเริ่มลดลงร้อยละ ๐.๑ ในปี ๒๕๕๖ และร้อยละ ๐.๒ ในปี ๒๕๕๗ ขณะที่ผลิตภาพแรงงานเฉลี่ยเพิ่มขึ้นร้อยละ ๒.๒ ต่อปีในช่วง ๑๐ ปีที่ผ่านมา (ปี ๒๕๔๘-๒๕๕๗) แต่ยังต่ำกว่าประเทศเพื่อนบ้าน เช่น มาเลเซีย ๑ เท่าตัว และสิงคโปร์ ๕ เท่าตัว และกำลังแรงงานกว่าร้อยละ ๖๕.๑ มีการศึกษาระดับมัธยมต้นและต่ำกว่า นอกจากนี้ กำลังแรงงานกลุ่มเจนเอเรชั่นวาย ซึ่งมีจำนวนร้อยละ ๒๗ ของประชากรในปี ๒๕๕๓ มีลักษณะความเป็นปัจเจกสูง ไม่ให้ความสำคัญกับการมีครอบครัว ส่งผลต่อรูปแบบการประกอบอาชีพและอัตราการเจริญพันธุ์รวมของประเทศในอนาคต

(๓) กลุ่มผู้สูงอายุวัยกลางและวัยปลายมีแนวโน้มเพิ่มสูงขึ้น สะท้อนถึงภาระค่าใช้จ่ายด้านสุขภาพที่เพิ่มมากขึ้น ขณะที่ผู้สูงอายุจำนวนมากยังมีรายได้ไม่เพียงพอในการยังชีพ ผู้สูงอายุมีแนวโน้มเพิ่มขึ้นจาก ๑๐.๓ ล้านคน (ร้อยละ ๑๖.๒) ในปี ๒๕๕๘ เป็น ๒๐.๕ ล้านคน (ร้อยละ ๓๒.๑) ในปี ๒๕๘๓ การเพิ่มขึ้นของผู้สูงอายุวัยกลางและวัยปลายจะส่งผลต่อภาระค่าใช้จ่ายในการดูแลที่เพิ่มสูงขึ้น แม้ผู้สูงอายุมีส่วนร่วมในกำลังแรงงานเพิ่มขึ้น แต่มีรายได้ไม่เพียงพอกับค่าใช้จ่าย เนื่องจากมีการออมน้อย และแหล่งรายได้หลักร้อยละ ๗๘.๕ ของรายได้ทั้งหมดมาจากการเกื้อหนุนของบุตร

๒.๒.๒ คริวเรือนไทยโดยเฉลี่ยมีขนาดลดลงและรูปแบบของครอบครัวเปลี่ยนแปลงมีหลากหลายรูปแบบมากขึ้น อัตราการเจริญพันธุ์ที่ลดลงส่งผลให้ขนาดครัวเรือนโดยเฉลี่ยลดลงจาก ๓.๖ คน ในปี ๒๕๔๓ เหลือ ๓ คน ในปี ๒๕๕๖ โดยครัวเรือนเดี่ยว ครัวเรือน ๑ รุ่น และครัวเรือนแห่วงกลางมีการขยายตัวมากที่สุดในช่วงปี ๒๕๔๓-๒๕๕๖ ส่งผลให้ความสัมพันธ์ทางสังคมและครอบครัวเปลี่ยนแปลงไปทำให้ครอบครัวเสี่ยงต่อการล่มสลาย

๒.๒.๓ คนไทยยังมีปัญหาเชิงคุณภาพทั้งด้านสุขภาพ การเรียนรู้ และคุณธรรมจริยธรรม โดยคนไทยมีอายุคาดเฉลี่ยสูงขึ้น อายุคาดเฉลี่ยเมื่อแรกเกิดของคนไทย ปี ๒๕๕๗ เพศชาย ๗๑.๓ ปี เพศหญิง ๗๘.๒ ปี แต่เสียชีวิตก่อนวัยอันควรจากโรคและการบาดเจ็บ เนื่องจากโรคไม่ติดต่อและอุบัติเหตุ อย่างไรก็ตาม คนไทยได้รับโอกาสทางการศึกษาสูงขึ้น จำนวนปีการศึกษาเฉลี่ยของประชากรวัยแรงงานอายุ ๑๕.๕๙ ปี เพิ่มขึ้นอย่างต่อเนื่อง โดยช่วงปี ๒๕๕๑-๒๕๕๖ มีการศึกษาเฉลี่ย ๘.๙ ปี ขณะที่คุณภาพการศึกษาอยู่ในระดับต่ำ สะท้อนได้จากคะแนนผลสัมฤทธิ์ทางการเรียนของนักเรียนชั้นพื้นฐาน (O-NET) ในปี ๒๕๕๖ มีค่าเฉลี่ยต่ำกว่าร้อยละ ๕๐ นอกจากนี้ คนไทยส่วนใหญ่มีปัญหาด้านคุณธรรมจริยธรรม โดยผลการวิจัยและการสำรวจต่างๆ พบว่าปัญหาสำคัญที่สุด คือ ความซื่อสัตย์สุจริต และการทุจริตคอร์รัปชัน โดยเห็นว่าต้องส่งเสริมคุณธรรมจริยธรรมในสังคมไทยเร่งด่วน

๒.๒.๔ สถานการณ์ความยากจนมีแนวโน้มลดลง แต่ยังคงมีความเหลื่อมล้ำของการกระจายรายได้ สัดส่วนคนจนลดลงอย่างต่อเนื่องจากร้อยละ ๔๒ ในปี ๒๕๔๓ เหลือร้อยละ ๑๐.๙ ในปี ๒๕๕๖ แต่ความยากจนยังกระจุกตัวหนาแน่นในภาคตะวันออกเฉียงเหนือและภาคเหนือ ขณะที่ความเหลื่อมล้ำด้านรายได้มีแนวโน้มดีขึ้นเล็กน้อย ค่าสัมประสิทธิ์ความไม่เสมอภาค (Gini Coefficient) ด้านรายได้ลดลงจาก ๐.๔๘๔ ในปี ๒๕๕๔ เหลือ ๐.๔๖๕ ในปี ๒๕๕๖ อย่างไรก็ตามความแตกต่างของรายได้ระหว่างกลุ่มคนรวยที่สุดกับกลุ่มคนจนที่สุดแตกต่างกันถึง ๓๔.๙ เท่า ในปี ๒๕๕๖ โดยกลุ่มคนรวยที่สุดร้อยละ ๑๐ ถือครองรายได้สูงถึงร้อยละ ๓๖.๘ ของรายได้ทั้งหมด ขณะที่กลุ่มคนจนที่สุดร้อยละ ๑๐ ถือครองรายได้เพียงร้อยละ ๑.๑ สาเหตุพื้นฐานที่สำคัญจากโครงสร้างเศรษฐกิจที่ไม่สมดุล ส่งผลให้การกระจายประโยชน์ของการพัฒนาไปยังกลุ่มคนต่างๆ ในสังคมไม่ทั่วถึง* ประชากรที่เกิดช่วงปี ๒๕๕๕-๒๕๕๖

๒.๒.๕ ความเหลื่อมล้ำระหว่างกลุ่มคนยังคงเป็นปัญหาสำคัญของสังคมไทย อันเนื่องมาจาก

(๑) ความเหลื่อมล้ำด้านสินทรัพย์ทั้งด้านการเงินและการถือครองที่ดินยังคงกระจุกตัวอยู่ในกลุ่มคนเพียงส่วนน้อย โดยเฉพาะอย่างยิ่งการถือครองที่ดินโดยกลุ่มผู้ถือครองที่ดินร้อยละ ๒๐ มีการถือครองที่ดินมากที่สุด มีสัดส่วนการถือครองที่ดินสูงกว่ากลุ่มผู้ถือครองที่ดินร้อยละ ๒๐ ที่มีการถือครองที่ดินน้อยที่สุด ๓๒๕.๗ เท่า เนื่องจากปัญหากรรมสิทธิ์ที่ดิน และการขาดประสิทธิภาพในการบริหารจัดการที่ดินว่างเปล่าของภาครัฐ

(๒) เด็กยากจนยังเข้าไม่ถึงการศึกษาขั้นพื้นฐาน ขณะที่โอกาสในการเข้าถึงการศึกษาในระดับปริญญาตรียังมีความแตกต่างกันตามฐานะของกลุ่มประชากร ระหว่างเขตเมือง-ชนบทและระหว่างภูมิภาค มีปัจจัยหลักมาจากปัญหาเรื่องค่าครองชีพและการเดินทางไปศึกษา โดยกลุ่มประชากรร้อยละ ๑๐ ที่มีฐานะความเป็นอยู่ดีที่สุด มีโอกาสเข้าถึงการศึกษาระดับปริญญาตรีมากกว่ากลุ่มประชากรร้อยละ ๑๐ ที่มีฐานะความเป็นอยู่ด้อยที่สุด ประมาณ ๑๙.๑ เท่า นักศึกษาในเขตเมืองมีโอกาสสูงกว่านักศึกษาในเขตชนบทประมาณ ๒.๒ เท่า

(๓) คุณภาพการให้บริการสาธารณสุขยังคงมีความเหลื่อมล้ำกันระหว่างภูมิภาค โดยเฉพาะการกระจายทรัพยากรทางการแพทย์และสาธารณสุข อาทิ จากการสำรวจทรัพยากรสาธารณสุขในปี ๒๕๕๖ พบว่าอัตราส่วนแพทย์ต่อประชากรระหว่างกรุงเทพฯ และภาคตะวันออกเฉียงเหนือต่างกันถึง ๓.๖ เท่า

(๔) ความเหลื่อมล้ำการเข้าถึงการคุ้มครองทางสังคมของแรงงาน แรงงานอิสระเข้าถึงการคุ้มครองมากขึ้น จากการเข้าถึงการประกันตนตามมาตรา ๕๐ ที่เพิ่มขึ้นจาก ๑.๒๙ ล้านคน ในปี ๒๕๕๕ เป็น ๒.๔๗๑ ล้านคน ในปี ๒๕๕๗ ทำให้แรงงานในระบบมีสัดส่วนเพิ่มขึ้นเป็นร้อยละ ๔๒.๔ ในปี ๒๕๕๗ อย่างไรก็ตาม แรงงานในระบบได้รับค่าจ้างเฉลี่ยสูงกว่าแรงงานนอกระบบประมาณ ๒.๑ เท่า ในปี ๒๕๕๖

(๕) ความเหลื่อมล้ำด้านกระบวนการยุติธรรม เนื่องจากประชาชนไม่เข้าใจกฎหมาย เข้าไม่ถึงกระบวนการยุติธรรม และหน่วยงานในกระบวนการยุติธรรมขาดการบูรณาการในการทำงาน นอกจากนี้ ผู้มีรายได้น้อยมักไม่ได้รับความเป็นธรรม ไม่สามารถต่อสู้คดีจากการที่ไม่สามารถรับภาระค่าใช้จ่ายในกระบวนการยุติธรรมและต้องใช้ระยะเวลายาวนาน

๒.๒.๖ คนไทยมีความมั่นคงทางสังคมมากขึ้น จากการที่คนไทยกว่าร้อยละ ๙๙.๙ ได้รับความคุ้มครองทางด้านสุขภาพ โดยอยู่ภายใต้ระบบประกันสุขภาพถ้วนหน้าร้อยละ ๗๓.๘ ระบบประกันสังคมร้อยละ ๑๖.๗ และระบบสวัสดิการรักษายาบาลข้าราชการ/รัฐวิสาหกิจร้อยละ ๗.๑ ขณะที่ กลุ่มผู้ด้อยโอกาสหลักประกันทางรายได้มั่นคงขึ้น และมีความครอบคลุมมากขึ้น โดยในปี ๒๕๕๘ ผู้สูงอายุได้รับการสงเคราะห์เบี้ยยังชีพเพิ่มขึ้นเป็นแบบขั้นบันไดตามช่วงอายุ ๘.๓ ล้านคน จากผู้สูงอายุทั้งประเทศ ๑๐.๔ ล้านคน ส่วนผู้พิการได้รับเบี้ยยังชีพเพิ่มขึ้นเป็น ๘๐๐ บาท ครอบคลุมผู้พิการร้อยละ ๘๙.๕ และรัฐให้เงินอุดหนุนแก่เด็กด้อยโอกาสที่อยู่ในครอบครัวยากจนที่ได้รับการเลี้ยงดูที่มีคุณภาพภายใต้โครงการอุดหนุนเพื่อการเลี้ยงดูเด็กแรกเกิดอย่างไรก็ตาม สวัสดิการด้านที่อยู่อาศัยยังไม่ครอบคลุมกลุ่มผู้มีรายได้น้อยและผู้ยากไร้ แม้ว่ารัฐจัดสวัสดิการด้านที่อยู่อาศัยภายใต้โครงการต่างๆ แต่ปัจจุบันกลุ่มผู้มีรายได้น้อยและรายได้ปานกลางยังไม่มีกรรมสิทธิ์ในที่อยู่อาศัยถึง ๔.๕๔๔,๙๒๖ ครัวเรือน อย่างไรก็ตาม รัฐเริ่มให้ความสำคัญกับการพัฒนาที่อยู่อาศัยแก่ผู้สูงอายุโดยเฉพาะผู้ที่มีรายได้น้อยและผู้ยากไร้

๒.๒.๗ วัฒนธรรมอันดีงามของไทยเริ่มเสื่อมถอยและสังคมไทยมีแนวโน้มเป็นสังคมพหุวัฒนธรรมมากขึ้น อาทิ การให้คุณค่ากับความสนุกสนาน และความสะดวกสบาย ละเลยเรื่องวินัย มีความเห็นแก่ตัว ไม่รู้จักเสียสละ ไม่เอื้อเฟื้อเผื่อแผ่ และขาดความรับผิดชอบ นอกจากนี้ยังมีแนวโน้มการเป็นสังคมพหุวัฒนธรรม โดยเฉพาะการเข้ามาของแรงงานต่างชาติดังกล่าวทำให้เกิดการนำเอาวัฒนธรรมต้นทางผสมผสานกับวัฒนธรรมท้องถิ่น

๒.๒.๘ ความเข้มแข็งของชุมชนมีแนวโน้มที่ดีขึ้น ชุมชนสามารถแก้ปัญหาและสนองตอบความต้องการของชุมชนด้วยตนเองได้ดีขึ้น โดยมีกระบวนการจัดทำแผนชุมชนที่ครอบคลุมทุกพื้นที่ และบูรณาการเป็นแผนตำบลเพื่อเชื่อมโยงกับแผนขององค์กรปกครองส่วนท้องถิ่น แผนพัฒนาอำเภอ และแผนพัฒนาจังหวัดเพื่อให้ได้รับการสนับสนุนทั้งในด้านองค์ความรู้และงบประมาณในกิจกรรมที่เกินความสามารถของชุมชน มีการรวมกลุ่มทำกิจกรรมทั้งด้านเศรษฐกิจ สังคม สิ่งแวดล้อมและเชื่อมโยงเป็นเครือข่ายเพิ่มขึ้นจาก ๑๔๒,๖๓๒ แห่งในปี ๒๕๕๕ เป็น ๑๕๒,๓๗๗ แห่ง ในปี ๒๕๕๖ ส่วนใหญ่เป็นกลุ่มธุรกิจชุมชนและอาชีพ ร้อยละ ๓๒.๕๑ ขององค์กรทั้งหมด และองค์กรการเงิน ร้อยละ ๒๖.๗๗

๒.๒.๙ ความไม่ยอมรับในความคิดเห็นที่แตกต่างกันส่งผลให้เกิดความขัดแย้งในสังคม ในช่วงระยะเวลากว่า ๑๐ ปีที่ผ่านมา ความขัดแย้งในเชิงความคิดเห็นทางการเมืองของกลุ่มต่างๆ ที่มีความรุนแรงมากขึ้นนำไปสู่ความสูญเสียต่อชีวิต ทรัพย์สิน และส่งผลกระทบต่อสภาพจิตใจของประชาชนทั้งทางตรงและทางอ้อม

๒.๓ ด้านทรัพยากรธรรมชาติและสิ่งแวดล้อม

๒.๓.๑ ทรัพยากรธรรมชาติส่วนใหญ่ถูกนำไปใช้ในการพัฒนาจำนวนมาก ก่อให้เกิดความเสื่อมโทรมอย่างต่อเนื่องและเกิดปัญหาความขัดแย้งในการใช้ประโยชน์ทรัพยากรธรรมชาติมากขึ้น

(๑) พื้นที่ป่าไม้ลดลง เนื่องจากจำนวนประชากรที่เพิ่มมากขึ้น ทำให้ความต้องการใช้ที่ดินเพื่อการผลิตทางการเกษตร การอยู่อาศัย และการพัฒนาโครงสร้างพื้นฐานเพิ่มมากขึ้นตามไปด้วย พื้นที่ป่าไม้จึงถูกบุกรุกทำลายมากขึ้น โดยพื้นที่ป่าไม้ลดลงจาก ๑๗๑.๐๒ ล้านไร่ หรือร้อยละ ๕๓.๓๓ ของพื้นที่ทั้งหมดของประเทศในปี ๒๕๐๔ เป็น ๑๐๒ ล้านไร่ หรือคิดเป็นร้อยละ ๓๑.๖ ในปี ๒๕๕๖

(๒) ทรัพยากรดินเสื่อมโทรม ทำให้ความหลากหลายทางชีวภาพถูกคุกคามทรัพยากรดินและที่ดินมีปัญหาความเสื่อมโทรมของดินจากการใช้ประโยชน์ที่ไม่ถูกต้องตามหลักวิชาการ ดินเกษตรกรรมเสื่อมคุณภาพ การชะล้างพังทลายของดิน นอกจากนี้ ยังมีปัญหาพื้นที่สูงชันหรือพื้นที่ภูเขา ซึ่งมีข้อจำกัดในการนำไปใช้ประโยชน์ การใช้ทรัพยากรที่ดินของประเทศยังไม่มีประสิทธิภาพและขาดการบูรณาการของหน่วยงานที่เกี่ยวข้อง การบริหารจัดการที่ดินมีปัญหาความไม่เป็นธรรมและการกระจายสิทธิการถือครองที่ดิน ความหลากหลายทางชีวภาพกำลังตกอยู่ภายใต้ภาวะถูกคุกคาม โดยมีสาเหตุมาจากการสูญเสียระบบนิเวศป่าไม้อย่างต่อเนื่องเป็นเวลานาน

(๓) ป่าชายเลนและระบบนิเวศชายฝั่งถูกทำลาย และมีการเปลี่ยนสภาพไปใช้ประโยชน์อื่นๆ จำนวนมาก เช่น การเพาะเลี้ยงชายฝั่ง โดยเฉพาะการทำนากุ้ง การขยายตัวของเมืองและอุตสาหกรรม ทำให้พื้นที่ป่าชายเลนลดลงจากปี ๒๕๐๔ ที่มีพื้นที่ป่าชายเลนกว่า ๒.๓ ล้านไร่ เหลือเพียง ๑.๕ ล้านไร่ ในปี ๒๕๕๒ คิดเป็นการลดลงร้อยละ ๓๔.๘ ทำให้รัฐเริ่มมีนโยบายปกป้องป่าชายเลนอย่างจริงจัง โดยไม่อนุญาตการต่อสัมปทานบัตรทั้งหมดตั้งแต่ปี ๒๕๓๔ และห้ามการใช้ประโยชน์อื่นๆ อย่างไรก็ตาม ในระหว่างปี ๒๕๔๙-๒๕๕๔ พบว่า ป่าชายเลนมีสภาพดีขึ้น ในปี ๒๕๕๔ ผลผลิตประมงทะเลมีปริมาณเพียง ๑.๖๑ ล้านตัน ลดลงจากปี ๒๕๔๙ ที่มีปริมาณ ๒.๔๒ ล้านตัน ในขณะที่พื้นที่เพาะเลี้ยงสัตว์น้ำชายฝั่งของประเทศไทยยังคงขยายตัวอย่างต่อเนื่องจากปริมาณความต้องการสัตว์น้ำที่เพิ่มมากขึ้น

(๔) การผลิตพลังงานในประเทศไม่เพียงพอกับความต้องการ แต่ประสิทธิภาพการใช้พลังงานดีขึ้น ความต้องการใช้พลังงานของประเทศเพิ่มขึ้นตลอด ๓๐ ปีที่ผ่านมาแต่การผลิตพลังงานเชิงพาณิชย์เพื่อการบริโภคภายในประเทศไม่เพียงพอกับความต้องการ ทำให้ต้องนำเข้าจากต่างประเทศเพิ่มขึ้นโดยในปี ๒๕๕๕ ต้องนำเข้าเพิ่มขึ้นร้อยละ ๖ อยู่ที่ระดับ ๑.๐๘ ล้านบาร์เรลเทียบเท่าน้ำมันดิบต่อวัน คิดเป็นร้อยละ ๕๔ ของความต้องการใช้ในปี ๒๕๕๕ และคิดเป็นร้อยละ ๑๒.๕ ของ GDP โดยน้ำมันดิบมีการนำเข้าสูงที่สุดคิดเป็นร้อยละ ๗๖ ของการนำเข้าพลังงานทั้งหมด ขณะที่การใช้พลังงานเชิงพาณิชย์ขั้นต้นในปี ๒๕๕๕ เพิ่มขึ้นร้อยละ ๖.๘ อยู่ที่ระดับ ๑.๙๘๑ พันบาร์เรลเทียบเท่าน้ำมันดิบต่อวัน ทั้งนี้ ประสิทธิภาพการใช้พลังงานของประเทศไทยมีแนวโน้มดีขึ้น โดยมีอัตราการเพิ่มขึ้นของการใช้พลังงานต่ำกว่าอัตราขยายตัวของ GDP โดยในปี ๒๕๕๕ การเพิ่มขึ้นของ GDP ร้อยละ ๑ ขณะที่มีการใช้พลังงานเพิ่มขึ้นเพียงร้อยละ ๐.๖

(๕) ทรัพยากรน้ำยังมีส่วนที่ไม่สามารถจัดสรรได้ตามความต้องการ ประเทศไทยประกอบด้วย ๒๕ กลุ่มน้ำหลัก น้ำตามธรรมชาติมีปริมาณรวม ๒๘๕,๒๒๗ ล้านลูกบาศก์เมตร ขณะที่การพัฒนาแหล่งเก็บกักน้ำในประเทศมีความจุคิดเป็นร้อยละ ๒๘ ของปริมาณน้ำตามธรรมชาติ มีแอ่งน้ำบาดาลทั้งหมด ๒๗ แอ่งน้ำบาดาล มีปริมาณการกักเก็บในชั้นน้ำบาดาลรวมประมาณ ๑.๑๓ ล้านล้านลูกบาศก์เมตร มีศักยภาพที่จะพัฒนาขึ้นมาใช้ได้ โดยไม่กระทบต่อปริมาณน้ำบาดาลที่มีอยู่ได้รวมปีละ ๖๘,๒๐๐ ล้านลูกบาศก์เมตร อย่างไรก็ตาม การพัฒนาน้ำบาดาลขึ้นมาใช้ มีข้อจำกัดในเรื่องของความคุ้มทุนเนื่องจากมีค่าใช้จ่ายในการสูบน้ำ และการดำเนินการสำรวจสูง ขณะที่ภาพรวมความต้องการใช้น้ำในประเทศ ในปี ๒๕๕๗ มีจำนวนประมาณ ๑๕๑,๗๕๐ ล้านลูกบาศก์เมตร โดยที่ศักยภาพของการเข้าถึงแหล่งน้ำของภาคส่วนต่างๆ มีจำนวน ๑๐๒,๑๔๐ ล้านลูกบาศก์เมตร และยังไม่สามารถจัดสรรน้ำตามความต้องการได้อีกประมาณ ๔๙,๖๑๐ ล้านลูกบาศก์เมตร

๒.๓.๒ ปัญหาสิ่งแวดล้อมเพิ่มสูงขึ้นตามการขยายตัวของเศรษฐกิจและชุมชนเมือง

(๑) ปัญหาขยะมูลฝอยยังไม่ได้รับการแก้ไขอย่างมีประสิทธิภาพ แนวโน้มอัตราการเกิดขยะมูลฝอยเฉลี่ยต่อคนต่อวันเพิ่มสูงขึ้นจาก ๑.๐๔ กิโลกรัม/คน/วัน ในปี ๒๕๕๓ เป็น ๑.๑๑ กิโลกรัม/คน/วัน ในปี ๒๕๕๗ สถานที่กำจัดขยะแบบถูกต้องตามหลักวิชาการมีเพียงร้อยละ ๑๙ และมีการนำมูลฝอยกลับไปใช้ประโยชน์เพียงร้อยละ ๑๘ ทำให้มีปริมาณขยะสะสมตกค้างเพิ่มสูงขึ้นถึง ๑๙.๙ ล้านตัน ในปี ๒๕๕๖ ของเสียอันตราย ในปี ๒๕๕๗ มีประมาณ ๒.๖๙ ล้านตัน โดยขยะอิเล็กทรอนิกส์มีแนวโน้มเพิ่มขึ้นร้อยละ ๑๐ ต่อปี เนื่องจากความก้าวหน้าทางเทคโนโลยีที่มีการปรับเปลี่ยนอย่างรวดเร็ว ส่งผลให้ในอนาคตอาจต้องประสบปัญหาการกำจัดซากของเสียเหล่านี้ หากภาครัฐไม่มีมาตรการหรือมีกฎหมายควบคุมการรีไซเคิลขยะอย่างครบวงจร ขณะที่การจัดการของเสียอันตรายจากภาคอุตสาหกรรมสามารถจัดการได้ประมาณร้อยละ ๗๐ โดยภาคอุตสาหกรรมมีการนำของเสียอันตรายกลับมาใช้ประโยชน์ใหม่มากขึ้น แต่ยังพบการลักลอบทิ้งกากอุตสาหกรรมในหลายพื้นที่อย่างต่อเนื่อง เนื่องจากต้นทุนในการกำจัดสูง

(๒) มลพิษทางอากาศยังเกินมาตรฐานหลายแห่ง แต่มีแนวโน้มดีขึ้น ในปี ๒๕๕๗ พบสารมลพิษทางอากาศเกินค่ามาตรฐานในหลายพื้นที่ของประเทศ และที่เป็นปัญหาสำคัญได้แก่ฝุ่นละออง ก๊าซโอโซน และสารอินทรีย์ระเหยง่าย (VOCs) โดยมีพื้นที่วิกฤติในเขตพื้นที่มาบตาพุด จังหวัดระยอง ที่ยังคงประสบปัญหาสารอินทรีย์ระเหยง่าย ในขณะที่พื้นที่อื่น เช่น กรุงเทพฯ ปทุมธานี เชียงใหม่ ขอนแก่น พบสารเบนซินเกินค่ามาตรฐาน แต่ส่วนใหญ่มีปริมาณลดลงจากปีที่ผ่านมา ซึ่งได้รับผลดีจากการปรับปรุงมาตรฐานน้ำมันเชื้อเพลิงเมื่อต้นปี ๒๕๕๗ ทั้งนี้ ในพื้นที่กรุงเทพมหานคร การที่ปัญหาฝุ่นละอองและเบนซินมีปริมาณลดลง ส่วนหนึ่งเป็นผลการปรับปรุงมาตรฐานน้ำมันเชื้อเพลิงจาก EURO ๓ เป็น EURO ๔ ตั้งแต่ปี ๒๕๕๕ และการปรับปรุงระบบขนส่งสาธารณะและทางจักรยาน การเข้มงวดกับการตรวจจํารถควันดำ อย่างไรก็ตาม ปัญหามลพิษทางอากาศในพื้นที่มาจากสาเหตุหลักคือปริมาณรถยนต์จำนวนมากสำหรับมลพิษจากหมอกควัน ในพื้นที่ภาคเหนือตอนบน พบว่าสถานการณ์ดีขึ้นเป็นลำดับ โดยความร่วมมือและการทำงานระหว่างภาครัฐ องค์กรปกครองส่วนท้องถิ่น (อปท.) และประชาชนดีขึ้น

(๓) คุณภาพน้ำที่อยู่ในเกณฑ์ดีมีแนวโน้มลดลง สถานการณ์คุณภาพน้ำในช่วง ๑๐ ปีที่ผ่านมา (พ.ศ. ๒๕๔๘-๒๕๕๗) มีแนวโน้มเสื่อมโทรมลง โดยแหล่งน้ำที่อยู่ในเกณฑ์ดีมีแนวโน้มลดลงส่วนแหล่งน้ำที่อยู่ในเกณฑ์พอใช้และเสื่อมโทรมมีแนวโน้มเพิ่มขึ้น สาเหตุสำคัญมาจากการชะหน้าดินที่มีปยุตค่างจากการเกษตรและการปศุสัตว์ และการระบายน้ำเสียจากชุมชน ระบบบำบัดน้ำเสียรวมของชุมชน มีจำนวนไม่เพียงพอต่อการบำบัดน้ำเสียที่เพิ่มขึ้นตามการขยายตัวและการเจริญเติบโตของชุมชน โดยปัจจุบัน มีปริมาณน้ำเสียจากชุมชน ๑๐.๓ ล้านลูกบาศก์เมตรต่อวัน ขณะที่ระบบบำบัดน้ำเสียรองรับน้ำเสียที่เกิดขึ้นได้เพียงร้อยละ ๓๑

(๔) ประเทศไทยปล่อยก๊าซเรือนกระจกเพิ่มขึ้น แต่อัตราการเติบโตลดลงปริมาณการปล่อยก๊าซเรือนกระจกจากสาขาพลังงานมีแนวโน้มเพิ่มขึ้นอย่างต่อเนื่อง ตามปริมาณความต้องการใช้พลังงานที่เพิ่มขึ้นตามการขยายตัวทางเศรษฐกิจของประเทศ จากรายงานแห่งชาติฉบับที่ ๒ การจัดทำบัญชีก๊าซเรือนกระจกของประเทศไทย ระบุว่าประเทศไทยมีการปล่อยก๊าซเรือนกระจก ในปี ๒๕๓๓ ปริมาณ ๒๒๙.๐๘ ล้านตันคาร์บอนไดออกไซด์เทียบเท่า และเพิ่มเป็น ๒๖๕.๙ ล้านตันคาร์บอนไดออกไซด์เทียบเท่า ในปี ๒๕๔๗ โดยปริมาณการปล่อยก๊าซเรือนกระจกมีแนวโน้มเพิ่มขึ้นร้อยละ ๓.๓ ต่อปี อย่างไรก็ตาม อัตราการเติบโตลดลงในช่วง ๕ ปีที่ผ่านมา ทั้งนี้เนื่องมาจากมาตรการการลดก๊าซเรือนกระจกต่างๆ ที่มีการดำเนินงานเพิ่มมากขึ้นในประเทศ ประกอบกับการกักเก็บก๊าซเรือนกระจกในภาคป่าไม้และการใช้ประโยชน์ที่ดินมีแนวโน้มเพิ่มมากขึ้นร้อยละ ๑.๑ จึงส่งผลให้ภาคดังกล่าวเป็นภาคที่มีความสำคัญมากในการเพิ่มการดูดกลับและช่วยลดปริมาณการปล่อยก๊าซเรือนกระจกโดยรวมของประเทศ

๒.๓.๓ ภัยพิบัติทางธรรมชาติโดยเฉพาะอย่างยิ่งอุทกภัยเกิดขึ้นบ่อยครั้งและมีความรุนแรงมากขึ้น ส่งผลกระทบต่อภาคการผลิตและวิถีการดำรงชีวิตของคนไทย ทั้งอุทกภัย ภัยแล้ง วาตภัย และดินถล่ม สร้างความเสียหายนับเป็นมูลค่ากว่าหมื่นล้านบาท อันเป็นผลกระทบมาจากการเปลี่ยนแปลงสภาพภูมิอากาศ ภัยพิบัติทางธรรมชาติ โดยเฉพาะอย่างยิ่งอุทกภัยมีแนวโน้มและความถี่มากขึ้น ซึ่งจะส่งผลกระทบต่อภาคการผลิตและวิถีการดำรงชีวิตของคนไทยเป็นประจำทุกปีในมิติของจำนวนประชากรเสี่ยงภัยจะพบว่าภัยแล้งเป็นภัยธรรมชาติที่ส่งผลกระทบต่อประชากรเป็นจำนวนมากกว่าภัยประเภทอื่นๆ ในขณะที่น้ำท่วมเป็นภัยธรรมชาติที่ส่งผลกระทบต่อประเทศไทยถูกจัดอยู่ในลำดับประเทศที่มีความเสี่ยงตํานึงของโลก

๒.๔ ด้านการบริหารจัดการและการปรับปรุงประสิทธิภาพกลไกการพัฒนา

๒.๔.๑ ด้านธรรมาภิบาล

(๑) ประเทศไทยจะต้องให้ความสำคัญกับเรื่องธรรมาภิบาลอย่างเร่งด่วนจากการประเมินผ่านดัชนีความอยู่เย็นเป็นสุขร่วมกันในสังคมไทย ซึ่งว่า สังคมไทยในภาพรวมมีความอยู่เย็นเป็นสุขร่วมกันอยู่ในระดับปานกลางในปี ๒๕๕๖ แต่องค์ประกอบด้านสังคมประชาธิปไตยที่มีธรรมาภิบาลอยู่ในระดับที่ต้องเร่งแก้ไข สถานการณ์

ดังกล่าว ถือเป็นความจำเป็นของประเทศไทยที่จะต้องให้ความสำคัญกับเรื่องธรรมาภิบาลอย่างเร่งด่วน เนื่องจากสถานการณ์วิกฤตคุณธรรม จริยธรรมและธรรมาภิบาลของสังคมไทยหลักธรรมาภิบาล ตามระเบียบสำนักนายกรัฐมนตรีว่าด้วยการสร้างระบบบริหารกิจการบ้านเมืองและสังคมที่ดี พ.ศ. ๒๕๕๒ มีอย่างน้อย ๖ ประการคือ (๑) หลักนิติธรรม (๒) หลักคุณธรรม (๓) หลักความโปร่งใส (๔) หลักความมีส่วนร่วม (๕) หลักความรับผิดชอบ (๖) หลักความคุ้มค่า ขณะนี้ได้มีการสะสมตัวและลุกลามสู่ทุกภาคส่วน ได้แก่ ภาคการเมืองทั้งระดับชาติและระดับท้องถิ่นที่มีการซื้อสิทธิ์ ขายเสียง มีการทุจริตเพื่อให้ได้รับการเลือกตั้ง มีผลประโยชน์ส่วนตนทับซ้อนกับผลประโยชน์รัฐหน่วยงานภาครัฐ มีระบบการบริหารงานที่ไม่เป็นธรรมาภิบาล มีการใช้อำนาจหน้าที่โดยมิชอบ หาผลประโยชน์ให้ตนเองและพวกพ้อง ภาคธุรกิจบางส่วนมีการร่วมมือกับนักการเมืองและข้าราชการ กระทำการทุจริตเพื่อให้ได้งานจากภาครัฐ ปิดงานอย่างรวดเร็ว ผูกขาดทางธุรกิจ หลีกเลี่ยงภาษี ขาดความรับผิดชอบต่อผู้บริโภค ภาคประชาชนมีแนวโน้มยอมรับการทุจริตต่างๆ ที่ตนเองได้รับประโยชน์มากขึ้น สถาบันทางศาสนาบางส่วนประพฤติดิตคุณธรรมและจริยธรรมเสียเอง มีปัญหาการบริหารจัดการทรัพย์สินของส่วนรวม ขาดความโปร่งใส ปลอมให้คนบางกลุ่มใช้ศาสนาเป็นเครื่องมือแสวงหาประโยชน์ สื่อมวลชนหลายสำนักวางตัวไม่เป็นกลาง ไม่แสดงบทบาทในการต่อต้านการทุจริตหรือปกปิดข้อเท็จจริง รับผลประโยชน์จากกลุ่มนายทุนและนักธุรกิจการเมืองจนไม่สามารถรักษาจริยธรรมหรือจรรยาบรรณของวิชาชีพได้

(๒) ภาคเอกชนมีการประเมินหลักบรรษัทภิบาล ตั้งแต่ปี ๒๕๔๔ โดยสมาคมส่งเสริมสถาบันกรรมการบริษัทไทย (Thai Institute of Directors : IOD) ได้สำรวจการกำกับดูแลกิจการของบริษัทจดทะเบียนในตลาดหลักทรัพย์แห่งประเทศไทยอย่างต่อเนื่อง พบว่า บริษัทจดทะเบียนที่มีธรรมาภิบาลมีคะแนนเฉลี่ยอยู่ที่ ๗๒% ในปี ๒๕๕๗ ถือว่าอยู่ในระดับดีเมื่อเทียบกับปี ๒๕๔๕ ที่มีคะแนนเฉลี่ยอยู่ที่ ๕๒% และมีคะแนนเฉลี่ยลดลงเมื่อเทียบกับปี ๒๕๕๔ ที่มีคะแนนเฉลี่ยอยู่ที่ ๗๗% แสดงให้เห็นว่า บริษัทจดทะเบียนไทย ให้ความสำคัญในการพัฒนาการกำกับดูแลกิจการที่ดีเพื่อโอกาสในการเติบโตอย่างยั่งยืนและสร้างความเชื่อมั่นแก่ผู้ลงทุนทั้งในประเทศและต่างประเทศสู่การยอมรับในระดับสากล

๒.๔.๒ ด้านการบริหารจัดการภาครัฐและการกระจายอำนาจ

(๑) การบริหารจัดการภาครัฐมีการปรับปรุงตามยุคสมัย พระราชบัญญัติระเบียบบริหารราชการแผ่นดิน พ.ศ. ๒๕๓๔ ได้จัดระเบียบการบริหารราชการแผ่นดินแบ่งออกเป็น ๓ ส่วนได้แก่ บริหารราชการส่วนกลาง บริหารราชการส่วนภูมิภาค และบริหารราชการส่วนท้องถิ่นที่ใช้หลักการกระจายอำนาจที่ส่วนกลางได้มอบอำนาจระดับหนึ่งให้ประชาชนในท้องถิ่นไปดำเนินการปกครองตนเองอย่างอิสระโดยไม่ขัดต่อกฎหมายของประเทศ ทั้งสามส่วนนี้อยู่ในการควบคุมและบริหารงานของคณะรัฐมนตรี ซึ่งมีหน้าที่รับผิดชอบบริหารราชการแผ่นดิน รวมไปถึงการกำหนดนโยบายเพื่อให้ข้าราชการนำไปปฏิบัติ ทั้งนี้การปฏิรูประบบราชการที่เกิดการเปลี่ยนแปลงอย่างชัดเจนในโครงสร้างของหน่วยราชการเกิดขึ้นจากพระราชบัญญัติปรับปรุงกระทรวง ทบวง กรม พ.ศ. ๒๕๔๕ มีการกำหนดส่วนราชการไว้เป็น ๒๐ กระทรวง และส่วนราชการไม่สังกัดสำนักนายกรัฐมนตรี กระทรวง หรือทบวง

(๒) การกระจายอำนาจเกิดผลสำเร็จหลายด้านแต่ยังมีปัญหาที่ต้องแก้ไขการกระจายอำนาจให้แก่ อปท. ในระยะที่ผ่านมาได้ดำเนินการตามแนวทางของรัฐธรรมนูญแห่งราชอาณาจักรไทย พ.ศ. ๒๕๔๐ และ ๒๕๕๐ และตามแผนการกระจายอำนาจให้แก่องค์กรปกครองส่วนท้องถิ่น และแผนปฏิบัติการกำหนดขั้นตอนการกระจายอำนาจให้แก่องค์กรปกครองส่วนท้องถิ่นฉบับที่ ๑ และฉบับที่ ๒ นอกจากนี้ มีการใช้งบประมาณเป็นตัวกระตุ้นให้เกิดการถ่ายโอนภารกิจ หน้าที่และเพิ่มรายได้ในการดำเนินงานของ อปท. โดยในปีงบประมาณ พ.ศ. ๒๕๔๓ สัดส่วนของรายได้ของท้องถิ่นต่อรายได้รัฐบาลคิดเป็นร้อยละ ๑๓.๓๑ เพิ่มขึ้นเป็นร้อยละ ๒๕.๑๗ ในปีงบประมาณ ๒๕๕๐ และร้อยละ ๒๘.๒๑ ในปีงบประมาณ พ.ศ. ๒๕๕๕ มีการถ่ายโอนภารกิจไปแล้วตามแผนปฏิบัติการกำหนดขั้นตอนการกระจายอำนาจให้แก่ อปท. ฉบับที่ ๑ จำนวน ๑๘๕ ภารกิจจากภารกิจที่จะต้องถ่ายโอน ๒๔๕ ภารกิจและถ่ายโอนภารกิจตามแผนปฏิบัติการฯ

ฉบับที่ ๒ จำนวน ๗๕ งาน/กิจกรรมจาก ๑๑๔ งาน/กิจกรรม และถ่ายโอนบุคลากรจากส่วนกลางให้องค์กรปกครองส่วนท้องถิ่น จำนวน ๙.๘๕๐ คน แบ่งเป็นข้าราชการ ๑,๓๗๘ คน บุคลากรทางการศึกษา ๕,๒๙๕ คน ข้าราชการกระทรวงสาธารณสุขซึ่งประจำอยู่ที่สถานีอนามัย จำนวน ๗๙ คน และลูกจ้างประจำ ๓,๐๙๘ คน อย่างไรก็ตามยังมีปัญหาที่ต้องการการแก้ไข เช่น การทับซ้อนของอำนาจหน้าที่และเขตพื้นที่ระหว่างองค์การบริหารส่วนจังหวัดและเทศบาลหรือองค์การบริหารส่วนตำบล ทำให้การจัดบริการสาธารณะให้กับประชาชนยังขาดความสมดุล ปัญหาการซื้อเสียง ทำให้การเลือกตั้งระดับท้องถิ่นขาดความชอบธรรม และปัญหาการขาดแคลนรายได้ของ อปท. ซึ่งรายได้ที่ท้องถิ่นจัดเก็บเองในภาพรวมมีสัดส่วนเพียงร้อยละ ๙.๙๐ ของรายได้รัฐบาลในปีงบประมาณ พ.ศ. ๒๕๔๙ และเพิ่มเป็นร้อยละ ๑๐.๖๕ ในปีงบประมาณ พ.ศ. ๒๕๕๙ ท้องถิ่นจำเป็นต้องพึ่งพาเงินอุดหนุนจากรัฐบาล คิดเป็นร้อยละ ๓๘.๕๒ และร้อยละ ๓๙.๔๖ ตามลำดับ ส่งผลให้ อปท. ในพื้นที่ที่มีกิจกรรมทางเศรษฐกิจหนาแน่น เช่น การเป็นแหล่งที่ตั้งของอุตสาหกรรม การค้า การบริการ การเป็นพื้นที่เขตพัฒนาเศรษฐกิจพิเศษ แหล่งท่องเที่ยวที่มีชื่อเสียงระดับโลก การจัดบริการสาธารณะรองรับการเติบโตของเมืองและการเพิ่มขึ้นของประชากรแฝงและแรงงานต่างด้าวได้อย่างมีขอบเขตจำกัด

๒.๔.๓ ด้านการทุจริตคอร์รัปชัน

ไทยกำลังประสบปัญหาการทุจริตเชิงนโยบายและผลประโยชน์ทับซ้อนเป็นอย่างมาก พัฒนาการของการทุจริตคอร์รัปชันในสังคมไทยเปลี่ยนแปลงจากในอดีตที่มีรูปแบบการทุจริตจัดซื้อจัดจ้าง รับสินบน ซึ่งสามารถตรวจสอบหาหลักฐานจับผิดมาลงโทษได้ เนื่องจากมีความซับซ้อนไม่มากเท่ากับการทุจริตคอร์รัปชันในปัจจุบันที่ประเทศไทยมีความเสียหายจากการทุจริตคอร์รัปชันขนาดใหญ่ที่สูงเป็นแสนล้านบาท อันเนื่องจากการทุจริตเชิงนโยบาย และผลประโยชน์ทับซ้อนซึ่งเป็นรูปแบบใหม่ที่เกิดขึ้นในช่วงที่รัฐเข้ามามีบทบาทในการพัฒนาเศรษฐกิจและการหาประโยชน์จากธุรกิจในโลกสมัยใหม่ มีความซับซ้อนเพิ่มขึ้นและในปัจจุบันประเทศไทยประสบปัญหาการทุจริตเชิงนโยบาย และผลประโยชน์ทับซ้อนเป็นอย่างมาก ไม่ว่าจะเป็นองค์กรภาครัฐหรือภาคเอกชน และมาตรการต่างๆ ที่ออกมา รวมทั้งกฎหมายเกี่ยวกับการทุจริตและการตรวจสอบจากองค์กรต่างๆ ยังไม่สามารถที่จะเข้าไปแก้ไขปัญหาเหล่านี้ได้ ดังปรากฏตามดัชนีภาพลักษณ์คอร์รัปชัน (Corruption Perception Index : CPI) พ.ศ. ๒๕๕๗ ขององค์กรเพื่อความโปร่งใสนานาชาติ พบว่าประเทศไทยได้ ๓๘ คะแนนจากคะแนนเต็ม ๑๐๐ คะแนน อยู่อันดับที่ ๘๕ จากการจัดอันดับทั้งหมด ๑๗๕ ประเทศทั่วโลก จะเห็นได้ว่าประเทศไทยมีคะแนนดีขึ้นเล็กน้อยเทียบกับปี ๒๕๕๖ ที่ได้ ๓๕ คะแนน อยู่อันดับ ๑๐๒ โดยเมื่อเทียบกับประเทศในกลุ่มอาเซียนพบว่า ประเทศไทยมีคะแนนเท่ากับประเทศฟิลิปปินส์ ส่วนประเทศสิงคโปร์สูงถึง ๘๔ คะแนน และมาเลเซียได้ ๕๒ คะแนน (คะแนนมากหมายถึงมีคอร์รัปชันน้อย)

๓. บริบทการเปลี่ยนแปลงและภาพอนาคตประเทศไทย

๓.๑ บริบทภายใน

๓.๑.๑ ภาพเศรษฐกิจไทยในกรณีฐาน

ภายใต้สมมติฐาน (๑) แนวโน้มการขยายตัวของเศรษฐกิจโลกเฉลี่ยร้อยละ ๓.๘ ในช่วงแผนพัฒนาฯ ฉบับที่ ๑๒ และร้อยละ ๔.๒ ในช่วงแผนพัฒนาฯ ฉบับที่ ๑๓ (๒) การลงทุนภาครัฐขยายตัวเฉลี่ยร้อยละ ๔ (๓)ราคาน้ำมันเฉลี่ย ๗๐-๙๐ ดอลลาร์ สรอ. ต่อบาร์เรลในช่วงแผนพัฒนาฯ ฉบับที่ ๑๒ และเฉลี่ย ๘๐-๑๐๐ ดอลลาร์ สรอ. ต่อบาร์เรลในช่วงแผนพัฒนาฯ ฉบับที่ ๑๓ (๔) ผลผลิตภาพการผลิตรวมขยายตัวร้อยละ ๒.๑ โดยผลิตภาพการผลิตภาคเกษตรหดตัวต่อเนื่องเฉลี่ยร้อยละ ๐.๘ ภาคอุตสาหกรรมขยายตัวเฉลี่ยร้อยละ ๒.๐ และภาคบริการขยายตัวเฉลี่ยร้อยละ ๓.๐ (๕) การลงทุนภาคเอกชนขยายตัวเฉลี่ยร้อยละ ๕ และ (๖) กำลังแรงงานลดลงเฉลี่ยร้อยละ ๐.๒ และร้อยละ ๐.๗ ในช่วงแผนพัฒนาฯ ฉบับที่ ๑๒ และ ๑๓ ตามลำดับภายใต้สมมติฐานเหล่านี้ เศรษฐกิจไทยในช่วง ๑๐ ปีข้างหน้ามีแนวโน้มที่จะขยายตัวเฉลี่ยร้อยละ ๓.๓-๔.๓ โดยมีค่ากลางของการประมาณการร้อยละ ๓.๘ ซึ่งทำให้เศรษฐกิจไทยจะสามารถขยายฐานขึ้นเป็นประเทศ รายได้สูงในช่วงปี ๒๕๗๑ (ในกรณีเศรษฐกิจขยายตัวเฉลี่ยร้อยละ ๔.๓ - ๒๕๗๔)

(ในกรณีเศรษฐกิจขยายตัวเฉลี่ยร้อยละ ๓.๓) การขยายตัวในกรณีฐานดังกล่าวทำให้เศรษฐกิจไทยมีความเสี่ยงที่จะตกอยู่ภายใต้กับดักประเทศรายได้ปานกลางอย่างถาวรมากขึ้น เมื่อคำนึงถึงเงื่อนไขในระยะยาว โดยเฉพาะ (๑) การลดลงของกำลังแรงงานที่จะหดตัวเร่งขึ้นเป็นเฉลี่ยร้อยละ ๑.๐ ในช่วงแผนพัฒนาฯ ฉบับที่ ๑๔ ซึ่งจะเป็ปัจจัยถ่วงต่อการขยายตัวทางเศรษฐกิจมากขึ้น (๒) ขีดความสามารถด้านการคิดค้นเทคโนโลยีและนวัตกรรมซึ่งเป็นสิ่งจำเป็นในการยกระดับฐานะประเทศเข้าสู่การเป็นประเทศรายได้สูงจะลดลงตามการเพิ่มขึ้นของสัดส่วนของประชากรผู้สูงอายุ (๓) จำนวนประชากรรวมจะเริ่มลดลงในปี ๒๕๗๐ ซึ่งส่งผลให้อุปสงค์และการผลิตเพื่อตอบสนองความต้องการในประเทศขยายตัวช้าลง

(๔) การเพิ่มขึ้นของขีดความสามารถในการแข่งขันของประเทศต่างๆ ที่การปรับตัวเข้าสู่สังคมผู้สูงอายุช้ากว่าไทย (๕) ภาระการใช้จ่ายเพื่อดูแลผู้สูงอายุเพิ่มขึ้นทำให้การจัดสรรงบประมาณเพื่อการพัฒนาประเทศเพื่อยกระดับฐานะการพัฒนาประเทศมีข้อจำกัดมากขึ้น (๖) เกณฑ์รายได้ขั้นต่ำสำหรับการเป็นประเทศรายได้ขั้นสูงปรับตัวเพิ่มขึ้นเฉลี่ยประมาณ ๑๐๐-๒๐๐ ดอลลาร์ สหรัฐ. ต่อคนต่อปีตามการเพิ่มขึ้นของรายได้และมาตรฐานการครองชีพของประเทศสำคัญ เงื่อนไขดังกล่าวทำให้ประเทศไทยมีความเสี่ยงที่จะไม่สามารถหารายได้ที่เพียงพอในการที่จะทำให้คนไทยได้รับการพัฒนาอย่างเต็มศักยภาพ มีความภาคภูมิใจ มีเกียรติและศักดิ์ศรีในประชาคมภูมิภาคและในเวทีโลก

๓.๑.๒ การเข้าสู่สังคมผู้สูงอายุ

การเข้าสู่สังคมผู้สูงอายุของประเทศไทยส่งผลให้อัตราการพึ่งพิงของประชากรวัยแรงงานต้องแบกรับการดูแลผู้สูงอายุเพิ่มสูงขึ้น โดยในปี ๒๕๕๓ มีประชากรวัยแรงงาน ๕ คนที่มีศักยภาพแบกรับผู้สูงอายุ ๑ คน และคาดการณ์ว่าในปี ๒๕๘๓ จะเหลือประชากรวัยแรงงานเพียง ๑.๗ คนแบกรับผู้สูงอายุ ๑ คน การขาดแคลนกำลังแรงงานทำให้ต้องนำเข้าแรงงานไร้ทักษะจากประเทศเพื่อนบ้าน ซึ่งส่งผลกระทบต่อตลาดแรงงานไทยในด้านการยกระดับรายได้และทักษะฝีมือแรงงานจะช้าลง ผลิตภาพแรงงานไทยอาจเพิ่มขึ้นช้า ปัญหาการค้ำมนุษย์ และการขาดการคุ้มครองทางสังคมขั้นพื้นฐานที่จำเป็น ซึ่งจะเป็ปัญหาต่อเนื่องที่ส่งผลต่อคุณภาพชีวิตของคนไทย อาทิ อาชญากรรม โรคระบาด และภาระทางการคลังของระบบบริการทางสังคม อย่างไรก็ตาม นับเป็นโอกาสในการพัฒนาสินค้าและบริการ ธุรกิจบริการที่เหมาะสมกับกลุ่มผู้สูงอายุที่เพิ่มขึ้นเป็นตัวเลขเบื้องต้น สศช. จะคำนวณใหม่อีกครั้งเมื่อการปรับปรุงฐานข้อมูลในแบบจำลองเสร็จสมบูรณ์เกณฑ์ขั้นต่ำในปี ๒๕๕๖ ซึ่งอยู่ที่ ๑๒,๗๔๕ ดอลลาร์ สหรัฐ. ต่อคนต่อปี

๓.๑.๓ ความเหลื่อมล้ำ

ความเหลื่อมล้ำเป็นปัญหาสำคัญในสังคมไทยทั้งความเหลื่อมล้ำด้านรายได้ โอกาสการเข้าถึงบริการภาครัฐและการเข้าถึงทรัพยากรธรรมชาติ นำไปสู่ความขัดแย้งในสังคม และเป็นอุปสรรคต่อการพัฒนาประเทศที่ลดทอนความเข้มแข็งทางเศรษฐกิจและความมั่นคงทางสังคม จากการกระจายรายได้และผลประโยชน์ของการพัฒนาไปยังกลุ่มคนต่างๆ ในสังคม บางพื้นที่และบางสาขาการผลิตไม่ทั่วถึงเป็นธรรมผลประโยชน์ส่วนใหญ่ตกอยู่ในกลุ่มที่มีโอกาสและรายได้สูง ทำให้สัดส่วนรายได้ระหว่างกลุ่มคนวัยร้อยละ ๑๐ ของประชากรกับกลุ่มคนจนร้อยละ ๑๐ ของประชากรมีความแตกต่างกันถึง ๓๔.๙ เท่าในปี ๒๕๕๖ นอกจากนี้ความเหลื่อมล้ำยังส่งผลให้เกิดปัญหาต่างๆ อาทิ ปัญหาการทุจริตคอร์รัปชัน คนยากจนขาดโอกาสการเข้าถึงบริการการศึกษาและสาธารณสุขที่มีคุณภาพอย่างเท่าเทียม การแย่งชิงทรัพยากร การรับรู้ข้อมูลข่าวสารปัญหาอาชญากรรมและยาเสพติด

๓.๑.๔ ความเป็นเมือง

การเปลี่ยนแปลงพื้นที่ชนบทไปสู่ความเป็นเมืองมีแนวโน้มเพิ่มขึ้นเพื่อลดความแออัดของเมืองหลวงและเมืองหลัก อันเป็นการกระจายความเจริญสู่พื้นที่อื่นๆ จึงจำเป็นที่จะต้องมีการลงทุนโครงสร้างพื้นฐาน การจัดบริการสาธารณะเพื่อรองรับการเติบโตของเมือง การใช้ประโยชน์ของทรัพยากรท้องถิ่นทั้งปัจจัยการผลิตและแรงงานไปสู่ภาคการค้า บริการ และอุตสาหกรรม ตลอดจนการแสวงหาเทคโนโลยีใหม่ๆ ที่ช่วยลดผลกระทบต่อสิ่งแวดล้อม

ซึ่งจะส่งผลต่อการลดลงและความเสื่อมโทรมของทรัพยากรท้องถิ่น การลดลงของแรงงานในภาคเกษตร รวมทั้งปัญหาการบริหารจัดการขยะทั้งขยะชุมชนและอุตสาหกรรม ทั้งนี้ การเพิ่มขึ้นของประชากรและแรงงานในพื้นที่อาจส่งผลต่อการเปลี่ยนแปลงของวิถีชีวิตและวัฒนธรรมท้องถิ่น อย่างไรก็ตาม การผลิตและกิจการทางเศรษฐกิจที่มีขนาดใหญ่ขึ้นเพื่อตอบสนองความต้องการคนในเมืองที่มากขึ้น จะส่งผลให้เกิดการประหยัดจากขนาด การขนส่งมีต้นทุนต่ำลง และการลงทุนในระบบสาธารณสุขโรคจะมีความคุ้มค่ามากขึ้น นอกจากนี้ ความต้องการแรงงานที่มากขึ้นจะมีส่วนเอื้อหรือทำให้จำเป็นต้องมีการจัดตั้งสถาบันการศึกษาในพื้นที่เพื่อตอบสนองความต้องการของสถานประกอบการที่มีจำนวนมาก

๓.๑.๕ การบริหารจัดการภาครัฐ

(๑) ร่างรัฐธรรมนูญแห่งราชอาณาจักรไทย พ.ศ. ๒๕๕๘ วางกรอบด้านการบริหารจัดการภาครัฐ เอื้อต่อการพัฒนาธรรมาภิบาลภาครัฐ ร่างรัฐธรรมนูญแห่งราชอาณาจักรไทย พ.ศ. ๒๕๕๘ มีมาตราสำคัญๆ ที่จะช่วยสนับสนุนให้การบริหารจัดการและการปรับปรุงประสิทธิภาพกลไกการพัฒนา อาทิ มาตรา ๖๙ หน่วยงานของรัฐ องค์การเอกชนหรือองค์กรใดที่ดำเนินกิจกรรมโดยใช้เงินแผ่นดิน มีหน้าที่ต้องเปิดเผยข้อมูลเกี่ยวกับการดำเนินการดังกล่าวต่อสาธารณะเพื่อให้พลเมืองได้ติดตามและตรวจสอบมาตรา ๘๒ รัฐต้องดำเนินการตามแนวนโยบายพื้นฐานแห่งรัฐ และต้องจัดระบบงานราชการและงานของรัฐอย่างอื่น ให้เป็นไปตามหลักธรรมาภิบาล พัฒนาและสร้างโอกาสเพื่อลดความเหลื่อมล้ำและสร้างความเป็นธรรมอย่างยั่งยืน กระจายอำนาจและจัดการกิจ อำนาจหน้าที่ และขอบเขตความรับผิดชอบที่ชัดเจนระหว่างราชการส่วนกลาง ส่วนภูมิภาค และส่วนท้องถิ่น รวมทั้งมีกลไกป้องกันและขจัดการทุจริตและประพฤติมิชอบที่มีประสิทธิภาพทั้งในภาครัฐและภาคเอกชน ฯลฯ มาตรา ๘๙ รัฐต้องดำเนินนโยบายการเงิน การคลัง และงบประมาณภาครัฐ โดยยึดหลักการรักษาวินัยและความยั่งยืนทางการคลัง และการใช้จ่ายเงินแผ่นดิน อย่างคุ้มค่า จัดให้มีระบบการเงินการคลังเพื่อสังคม มีระบบภาษีอากรที่มีความเป็นธรรมมีประสิทธิภาพ เกิดประโยชน์สูงสุดต่อประชาชน และสอดคล้องกับการเปลี่ยนแปลงทางเศรษฐกิจและสังคม

(๒) ภาคประชาสังคมให้ความสำคัญกับการบริหารจัดการของภาครัฐสถาบันทางสังคม อาทิ มูลนิธิ สถาบันการศึกษา หน่วยงานวิจัยต่างๆ นำเสนอผลการติดตาม วิเคราะห์ สังเคราะห์ เรื่องที่เกี่ยวกับการบริหารจัดการประเทศและการปรับปรุงประสิทธิภาพกลไกการพัฒนาทั้งประเด็นธรรมาภิบาล การทุจริตคอร์รัปชันทั้งการคอร์รัปชันขนาดใหญ่และคอร์รัปชันภาคครัวเรือน การบริหารจัดการภาครัฐและการกระจายอำนาจ เพื่อรายงานข้อค้นพบและข้อเสนอแนะสู่สาธารณะ เป็นแรงกดดันให้ผู้มีอำนาจภาครัฐหันมาพิจารณา ทบทวน แนวนโยบาย มาตรการ และกลไกการทำงานต่างๆ ให้เหมาะสมมากขึ้น

๓.๒ บริบทภายนอก

๓.๒.๑ การเข้าสู่สังคมผู้สูงอายุของโลก

องค์การสหประชาชาติประเมินสถานการณ์ว่าในช่วงปี ๒๕๔๔-๒๖๔๓ (ค.ศ. ๒๐๐๑-๒๑๐๐) จะเป็นศตวรรษแห่งผู้สูงอายุ หมายถึงการมีประชากรอายุ ๖๐ ปีขึ้นไปมากกว่าร้อยละ ๑๐ ของประชากรรวมทั่วโลก โดยประเทศที่พัฒนาแล้วจะใช้ระยะเวลาที่ค่อนข้างยาวนานในการเข้าสู่สังคมผู้สูงอายุเช่น ญี่ปุ่น อเมริกา ยุโรป ขณะที่กลุ่มประเทศกำลังพัฒนาจะมีระยะเวลาเปลี่ยนแปลงโครงสร้างประชากรดังกล่าวค่อนข้างสั้นกว่า สะท้อนถึงระยะเวลาในการเตรียมความพร้อมเพื่อรองรับสังคมผู้สูงอายุที่สั้นกว่าประเทศพัฒนาแล้วค่อนข้างมาก โดยการเป็นสังคมผู้สูงอายุจะส่งผลให้มีการขาดแคลนแรงงานในประเทศ และมีการเคลื่อนย้ายแรงงานต่างด้าวมากขึ้น นอกจากนี้ มีความต้องการสินค้าและบริการที่เหมาะสมกับผู้สูงอายุมากขึ้น นับเป็นโอกาสอย่างมากสำหรับประเทศไทยที่จะพัฒนาด้านธุรกิจและลงทุนด้านการค้าและบริการ ด้านการท่องเที่ยว ที่พักอาศัย การให้บริการสุขภาพในรูปแบบต่างๆ รวมทั้งเป็นโอกาสของแรงงานไทยในการไปทำงานในประเทศที่พัฒนาแล้ว

๓.๒.๒ การปรับเปลี่ยนด้านเทคโนโลยีและนวัตกรรมที่รวดเร็ว

การปรับเปลี่ยนที่รวดเร็วด้านเทคโนโลยีและนวัตกรรมส่งผลให้เกิดการเปลี่ยนแปลงในรูปแบบการผลิตและการค้าที่มีการใช้เทคโนโลยีมาช่วยในการเพิ่มประสิทธิภาพการผลิต การพาณิชย์อิเล็กทรอนิกส์กลายมาเป็นรูปแบบการค้าที่มีบทบาทมากขึ้น มีการยกระดับกระบวนการผลิตแบบอัตโนมัติไปสู่การใช้เทคโนโลยีที่ผสมผสานระหว่าง Information Technology กับ Operational Technology หรือที่เรียกว่า Internet of Things (เทคโนโลยีอินเทอร์เน็ตที่เชื่อมอุปกรณ์และ เครื่องมือต่างๆ เช่น โทรศัพท์มือถือรถยนต์ ตู้เย็น โทรทัศน์ และอื่นๆ เข้าไว้ด้วยกัน) เพื่อผลิตสินค้าตามความต้องการของผู้บริโภครายบุคคลมากยิ่งขึ้น โดยหากภาคการผลิตที่ปรับตัวตามการเปลี่ยนแปลงของเทคโนโลยีไม่ทัน ขาดการลงทุนด้านการวิจัยและพัฒนา และนวัตกรรม จะทำให้ความสามารถในการแข่งขันลดลง

๓.๒.๓ ความเชื่อมโยงกับเศรษฐกิจในระดับภูมิภาคและระดับโลกที่สูงขึ้น

(๑) แนวโน้มการพัฒนาเศรษฐกิจของประเทศเพื่อนบ้านมีการพัฒนาระบบเศรษฐกิจและเขตเศรษฐกิจพิเศษภายในประเทศ ซึ่งจะมีผลต่อทิศทางการวางแผนพัฒนาด้านโครงสร้างพื้นฐานของประเทศไทย ตลอดจนการปรับเปลี่ยนกฎ ระเบียบ กติกา ด้านการค้าการลงทุนที่มุ่งเน้นให้ความสำคัญกับเรื่องความโปร่งใสและสิ่งแวดล้อมมากขึ้น

(๒) การเปิดเสรีภายใต้ข้อตกลงประชาคมเศรษฐกิจอาเซียนในปี ๒๕๕๘ จะนำมาซึ่งโอกาสที่สำคัญๆ หลายประการต่อการยกระดับศักยภาพการขยายตัวของเศรษฐกิจไทย ได้แก่ ๑) การลดข้อจำกัดในด้านอุปสงค์ในประเทศ ๒) โอกาสในการใช้ปัจจัยการผลิตและแรงงานสำหรับการพัฒนาภาคเกษตรและอุตสาหกรรมที่ใช้แรงงานและวัตถุดิบเข้มข้นในการเพิ่มขีดความสามารถในการแข่งขันและพัฒนาตนเองไปสู่ระดับการผลิตที่สูงขึ้นทั้งการผลิตในประเทศและการใช้ฐานการผลิตในประเทศเพื่อนบ้านและ ๓) โอกาสในการใช้ความได้เปรียบด้านสถานที่ตั้งและด้านโครงสร้างพื้นฐานและโลจิสติกส์ในการขับเคลื่อน

เศรษฐกิจให้เป็นศูนย์กลางทางด้านการบริการและการผลิตภาคอุตสาหกรรมอนาคตในอนุภูมิภาคและในภูมิภาค

(๓) การเปิดเสรีทางการค้ากับประเทศที่พัฒนาแล้ว จะมีการนำประเด็นด้านมาตรฐานของการค้าและบริการมาเป็นข้อกีดกันทางการค้าซึ่งผู้ประกอบการภายในประเทศโดยเฉพาะวิสาหกิจขนาดกลางและขนาดย่อมต้องปรับตัวเพื่อพัฒนาผลิตภาพการผลิตและรูปแบบธุรกิจ พัฒนามาตรฐานของอุตสาหกรรม ตลอดจนพัฒนาสินค้าที่เป็นมิตรต่อสิ่งแวดล้อมและมีความรับผิดชอบต่อสังคม/ชุมชนมากขึ้นโดยแรงเหวี่ยงจากกระแสการเปิดเสรีทางการค้าจะก่อให้เกิดการเคลื่อนย้ายเงินทุน แนวโน้มราคาสินค้าเกษตรและสินค้าขั้นปฐม แรงกดดันจากการเพิ่มขึ้นของขีดความสามารถในการแข่งขันของประเทศต่างๆ ในอนุภูมิภาคโดยเฉพาะในการผลิตสินค้าเกษตร สินค้ากึ่งทุนและเทคโนโลยีเข้มข้น รวมทั้งแนวโน้มนโยบายและมาตรการการพัฒนาของภาครัฐที่ยังไม่ทั่วถึง ยังมีแนวโน้มที่จะตอกย้ำปัญหาความเหลื่อมล้ำทางด้านรายได้ให้มีความรุนแรงมากขึ้นและเป็นอุปสรรคต่อการสร้างการเติบโตของเศรษฐกิจแบบทั่วถึง (Inclusive Growth) ซึ่งเป็นปัจจัยที่จำเป็นต่อการขยายตัวทางเศรษฐกิจที่ต่อเนื่องและยั่งยืน

(๔) ตลาดเงิน ตลาดทุน และเศรษฐกิจโลกยังมีความเสี่ยงที่จะผันผวนตลอดช่วงแผนฯ ๑๒ เนื่องจาก ๑) ผลกระทบจากการปรับทิศทางนโยบายการเงินในสหรัฐอเมริกาในช่วงต้นแผนพัฒนาฯ และแนวโน้มการปรับทิศทางนโยบายการเงินในยุโรปในช่วงกลางถึงปลายแผนพัฒนาฯ และ ๒) ปัญหาการส่งสมหนี้สาธารณะในประเทศสำคัญๆ ในช่วงหลังวิกฤติเศรษฐกิจโลกที่มีความเสี่ยงจะพัฒนาไปสู่วิกฤติและสร้างผลกระทบต่อเสถียรภาพของระบบเศรษฐกิจและการเงินโลกหากมาตรการปฏิรูปในประเทศสำคัญๆ ของโลกไม่ประสบความสำเร็จอย่างเป็นรูปธรรม

(๕) ความเคลื่อนไหวของกระแสวัฒนธรรมโลก ความก้าวหน้าในการติดต่อสื่อสาร การขยายตัวของเครือข่ายทางสังคมออนไลน์ ส่งผลให้มีทั้งโอกาสและความเสี่ยง ต่อวิถีชีวิตทัศนคติ และความเชื่อในสังคม ตลอดจนความสัมพันธ์ระหว่างบุคคล กระบวนการเรียนรู้ และพฤติกรรมกรรมการบริโภคของคนในประเทศ

๓.๒.๔ การเปลี่ยนแปลงสภาพภูมิอากาศ

(๑) การเปลี่ยนแปลงสภาพภูมิอากาศ (Climate Change) จะส่งผลกระทบต่อสถานการณ์ความเสื่อมโทรมของทรัพยากรธรรมชาติและสิ่งแวดล้อมให้มีความรุนแรงมากขึ้นอุณหภูมิของโลกเพิ่มขึ้นทำให้เกิดความแห้งแล้งเป็นระยะเวลายาวนาน เกิดฝนขาดช่วง และมีฤดูกาลเปลี่ยนไป ส่งผลกระทบต่อความอุดมสมบูรณ์ของดิน ป่าไม้เกิดความเสื่อมโทรม แหล่งน้ำขาดแคลน ผลผลิตทางการเกษตรลดลง เกิดโรคระบาดในพืชและสัตว์ และอาจเกิดผลกระทบต่อสุขภาพของมนุษย์กรณีที่เกิดโรคระบาดใหม่ เกิดความเสี่ยงต่อการสูญเสียความหลากหลายทางชีวภาพ เช่น ระบบนิเวศป่าไม้ ระบบนิเวศชายฝั่ง พื้นที่ชุ่มน้ำ เกิดการกัดเซาะชายฝั่ง และการสูญเสียแนวปะการัง การสูญเสียความหลากหลายทางชีวภาพดังกล่าวข้างต้น จะส่งผลต่อความมั่นคงด้านอาหาร สุขภาพ พลังงาน และลดทอนขีดความสามารถในการพึ่งพาตนเองของชุมชน

(๒) การเปลี่ยนแปลงของสภาพภูมิอากาศยังส่งผลให้ภัยพิบัติทางธรรมชาติมีแนวโน้มเกิดบ่อยครั้งขึ้นและมีความรุนแรงมากขึ้น ทั้งอุทกภัย ภัยแล้ง แผ่นดินไหวและดินโคลนถล่ม ส่งผลกระทบต่อภาคการผลิต การพัฒนาอุตสาหกรรม และการพัฒนาเศรษฐกิจโดยรวมของประเทศ รวมทั้งวิถีการดำรงชีวิตของประชาชน นอกจากนี้ ข้อตกลงระหว่างประเทศเกี่ยวกับการเปลี่ยนแปลงสภาพภูมิอากาศจะทวีความเข้มข้นและเป็นแรงกดดันให้ประเทศไทยต้องเตรียมพร้อมรับภาระในการลดการปล่อยก๊าซเรือนกระจกภายใต้กระแสการแข่งขันทางการค้า

๓.๒.๕ วาระการพัฒนาของโลกภายหลัง ค.ศ. ๒๐๑๕ (Post ๒๐๑๕ Agenda)

ประเด็นสำคัญของวาระการพัฒนาโลกภายหลัง ค.ศ. ๒๐๑๕ คือ การจัดทำเป้าหมายการพัฒนาที่ยั่งยืนในกรอบสหประชาชาติ (Sustainable Development Goals-SDGs) ในช่วงเวลา ๑๕ ปี โดยสหประชาชาติให้การรับรองแล้วเมื่อวันที่ ๑๐ กันยายน ๒๕๕๗ ประกอบด้วยเป้าประสงค์ (Goal) จำนวน ๑๗ ข้อ และเป้าหมาย (Target) จำนวน ๑๖๙ ข้อ ซึ่งจะส่งผลกระทบกับการวางแผนทางการพัฒนาประเทศในอนาคต ที่ต้องเน้นขจัดความยากจนให้หมดไป ประชาชนมีสุขภาพที่ดี มีระบบการศึกษา มีความเท่าเทียมกันทางเพศ ส่งเสริมการเติบโตทางเศรษฐกิจแบบยั่งยืน มีระบบโครงสร้างพื้นฐานที่รองรับการพัฒนาอุตสาหกรรมที่ยั่งยืน ลดความไม่เท่าเทียมกันทั้งภายในประเทศและระหว่างประเทศ มีรูปแบบการผลิตและการบริโภคแบบยั่งยืน เตรียมความพร้อมในการรับมือการเปลี่ยนแปลงสภาพภูมิอากาศ สงวนรักษาทรัพยากรธรรมชาติและ ความหลากหลายทางชีวภาพ มีการจัดการทรัพยากรทางทะเลอย่างยั่งยืน ส่งเสริมให้สังคมมีความสุข มีความยุติธรรมและส่งเสริมความเป็นหุ้นส่วนเพื่อการพัฒนาในระดับโลก ร่วมกัน

๔. กรอบวิสัยทัศน์และเป้าหมาย

๔.๑ กรอบวิสัยทัศน์แผนพัฒนาฯ ฉบับที่ ๑๒

จากสถานะของประเทศและบริบทการเปลี่ยนแปลงต่างๆ ที่ประเทศกำลังประสบอยู่ ทำให้การกำหนดวิสัยทัศน์แผนพัฒนาฯ ฉบับที่ ๑๒ ยังคงมีความต่อเนื่องจากวิสัยทัศน์แผนพัฒนาฯ ฉบับที่ ๑๑ และกรอบหลักการของการวางแผนที่น้อมนำและประยุกต์ใช้หลักปรัชญาของเศรษฐกิจพอเพียง ยึดคนเป็นศูนย์กลางของการพัฒนาอย่างมีส่วนร่วม การพัฒนาที่ยืดหลักสมดุล ยั่งยืน โดยวิสัยทัศน์ของการพัฒนาในแผนพัฒนาฯ ฉบับที่ ๑๒ ต้องให้ความสำคัญกับการกำหนดทิศทางการพัฒนาที่มุ่งสู่การเปลี่ยนผ่านประเทศไทยจากประเทศที่มีรายได้ปานกลางไปสู่ประเทศที่มีรายได้สูง มีความมั่นคง และยั่งยืน สังคมอยู่ร่วมกันอย่างมีความสุข และนำไปสู่การบรรลุวิสัยทัศน์ระยะยาว “มั่นคง มั่งคั่ง ยั่งยืน” ของประเทศ

๔.๒ การกำหนดตำแหน่งทางยุทธศาสตร์ของประเทศ (Country Strategic Positioning) เป็นการกำหนดตำแหน่งทางยุทธศาสตร์ของประเทศที่สอดคล้องกับยุทธศาสตร์ชาติที่ สคช. ได้จัดทำขึ้น

ประเทศไทยเป็นประเทศรายได้สูงที่มีการกระจายรายได้อย่างเป็นธรรม เป็นศูนย์กลางด้านการขนส่งและโลจิสติกส์ของภูมิภาคสู่ความเป็นชาติการค้าและบริการ (Trading and Service Nation) เป็นแหล่งผลิตสินค้าเกษตรอินทรีย์และเกษตรปลอดภัย แหล่งอุตสาหกรรมสร้างสรรค์และมีนวัตกรรมสูงที่เป็นมิตรต่อสิ่งแวดล้อม

๔.๓ เป้าหมาย

๔.๓.๑ การหลุดพ้นจากกับดักประเทศรายได้ปานกลางสู่รายได้สูง

(๑) เศรษฐกิจขยายตัวเฉลี่ยไม่ต่ำกว่าร้อยละ ๕.๐

(๒) ผลิตภัณฑ์มวลรวมในประเทศต่อหัว (GDP Per Capita) และรายได้ประชาชาติต่อหัว (GNP Per Capita) ณ สิ้นแผนพัฒนาฯ ฉบับที่ ๑๒ ในปี ๒๕๔๖ เพิ่มขึ้นเป็น ๓๑๗,๐๕๑ บาท (๙,๓๒๕ ดอลลาร์ สรอ.) และ ๓๐๑,๑๙๙ บาท (๘,๘๕๙ ดอลลาร์ สรอ.) ต่อคนต่อปี

(๓) ผลิตภาพการผลิตเพิ่มขึ้นไม่ต่ำกว่าเฉลี่ยร้อยละ ๒.๕ ต่อปี

(๔) การลงทุนรวมขยายตัวไม่ต่ำกว่าเฉลี่ยร้อยละ ๘.๐ (การลงทุนตัวของการลงทุนภาครัฐไม่ต่ำกว่าร้อยละ ๑๐.๐ และการลงทุนของภาคเอกชนขยายตัวไม่ต่ำกว่าเฉลี่ยร้อยละ ๗.๕ ในขณะที่ปริมาณการส่งออกขยายตัวเฉลี่ยไม่ต่ำกว่าร้อยละ ๔.๐ ต่อปี)

๔.๓.๒ การพัฒนาศักยภาพคนให้สนับสนุนการเจริญเติบโตของประเทศและการสร้างสังคมสูงวัยอย่างมีคุณภาพ

(๑) ประชาชนทุกช่วงวัยมีความมั่นคงทางด้านเศรษฐกิจและสังคม (Socio-Economic Security) และมีคุณภาพชีวิตที่ดีขึ้น

(๒) การศึกษาและการเรียนรู้ได้รับการพัฒนาคุณภาพ

(๓) สถาบันทางสังคมมีความเข้มแข็งเป็นฐานรากที่เอื้อต่อการพัฒนาคน

๔.๓.๓ การลดความเหลื่อมล้ำในสังคม

(๑) การกระจายรายได้มีความเท่าเทียมกันมากขึ้น

(๒) บริการทางสังคมมีคุณภาพและมีการกระจายอย่างทั่วถึง

๔.๓.๔ การสร้างการเจริญเติบโตทางเศรษฐกิจและสังคมที่เป็นมิตรกับสิ่งแวดล้อม

(๑) รักษาความมั่นคงของฐานทรัพยากร สร้างสมดุลระหว่างการอนุรักษ์และการใช้ประโยชน์อย่างยั่งยืนและเป็นธรรม

(๒) ขับเคลื่อนประเทศสู่เศรษฐกิจและสังคมที่เป็นมิตรต่อสิ่งแวดล้อม

(๓) เพิ่มขีดความสามารถในการรับมือภัยพิบัติและการเปลี่ยนแปลงสภาพภูมิอากาศ

(๔) เพิ่มประสิทธิภาพและเสริมสร้างธรรมาภิบาลในการบริหารจัดการทรัพยากรธรรมชาติและ

สิ่งแวดล้อม

(๕) มีการบริหารจัดการน้ำให้สมดุลระหว่างการอุปสงค์และอุปทานของน้ำ

๔.๓.๕ การบริหารราชการแผ่นดินที่มีประสิทธิภาพ

(๑) การบริหารงานภาครัฐที่โปร่งใส เป็นธรรม มีประสิทธิภาพ และมีส่วนร่วม

(๒) ขจัดกาทุจริตคอร์รัปชัน

(๓) มีการกระจายอำนาจที่เหมาะสม

๕. แนวทางการพัฒนา

๕.๑ การยกระดับศักยภาพการแข่งขันและการหลุดพ้นกับดักรายได้ปานกลางสู่รายได้สูง

๕.๑.๑ การส่งเสริมด้านการวิจัยและพัฒนา

พัฒนาสภาวะแวดล้อมของการพัฒนาวิทยาศาสตร์ เทคโนโลยี วิจัย และนวัตกรรม ทั้งด้านการลงทุนในการวิจัยและพัฒนา ด้านบุคลากรวิจัย ด้านโครงสร้างพื้นฐาน และด้านการบริหารจัดการ รวมทั้งสนับสนุนและผลักดันให้ผู้ประกอบการมีบทบาทหลักด้านเทคโนโลยีและนวัตกรรม ตลอดจนผลักดันงานวิจัยและพัฒนาให้ใช้ประโยชน์อย่างแท้จริงทั้งเชิงพาณิชย์และสาธารณะโดยให้ความคุ้มครองทรัพย์สินทางปัญญา

๕.๑.๒ การพัฒนาผลิตภาพแรงงาน

สร้างความร่วมมือระหว่างภาครัฐและภาคเอกชนในการพัฒนากำลังคนและแรงงานให้มีทักษะความรู้และสมรรถนะที่สอดคล้องกับความต้องการของตลาดและรองรับการเปิดเสรีของประชาคมอาเซียน โดยยกระดับและพัฒนาสมรรถนะแรงงานไทยด้วยเทคโนโลยี เร่งรัดให้แรงงานทั้งระบบมีการเรียนรู้ขั้นพื้นฐานเพื่อสามารถแข่งขันในตลาดแรงงานได้ สนับสนุนให้แรงงานและปัจจัยการผลิตมีความยืดหยุ่นในการเคลื่อนย้ายระหว่างสาขาการผลิตและระหว่างพื้นที่การผลิต เพื่อให้แรงงานสามารถเคลื่อนย้ายไปสู่สาขาการผลิตที่มีผลิตภาพการผลิตสูงสุด และสนับสนุนให้ผู้ประกอบการในภาคอุตสาหกรรมและบริการจัดทำกรอบคุณวุฒิวิชาชีพและมาตรฐานฝีมือแรงงานให้เป็นมาตรฐานที่เชื่อมโยงกันเพื่อยกระดับทักษะของแรงงานไทย

๕.๑.๓ การส่งเสริมผู้ประกอบการที่เข้มแข็งและพาณิชย์ดิจิทัล

พัฒนาขีดความสามารถของผู้ประกอบการให้มีความยืดหยุ่น สามารถปรับตัวและดำเนินธุรกิจท่ามกลางการดำเนินนโยบายและมาตรการการกีดกันทางการค้าในรูปแบบต่างๆ เพิ่มสัดส่วนความเป็นเจ้าของของคนไทย และสนับสนุนให้มีการขยายตลาดที่มีแบรนด์สินค้าและช่องทางการตลาดที่เป็นของตนเองมากขึ้น ตลอดจนพัฒนาต่อยอดอุตสาหกรรมและบริการเพื่อเข้าสู่การเป็นศูนย์กลางการผลิต บริการและอุตสาหกรรมดิจิทัล

๕.๑.๔ การลงทุนโครงสร้างพื้นฐานเร่งลงทุนและพัฒนาโครงสร้างพื้นฐานด้านการคมนาคมขนส่งเพื่อเชื่อมโยงพื้นที่

เศรษฐกิจในประเทศและต่างประเทศ ทั้งการพัฒนาและปรับปรุงโครงข่ายรถไฟให้เป็นโครงข่ายหลักในการเดินทางและขนส่งของประเทศ พัฒนาโครงข่ายระบบขนส่งสาธารณะและโครงข่ายทางหลวงพิเศษระหว่างเมือง ขยายขีดความสามารถท่าอากาศยานหลักของประเทศ พัฒนาท่าเรือที่มีศักยภาพให้เป็นท่าเรืออิเล็กทรอนิกส์เต็มรูปแบบ รวมทั้งพัฒนาและปรับปรุงระบบโทรคมนาคมของประเทศ ตลอดจนสนับสนุนการพัฒนาด้านอุตสาหกรรมที่เกิดจากลงทุนด้านโครงสร้างพื้นฐาน เช่น อุตสาหกรรมซ่อมบำรุงและผลิตชิ้นส่วนอากาศยาน และอุตสาหกรรมระบบราง เป็นต้น เพื่อสร้างโอกาสทางเศรษฐกิจให้กับประเทศในการเป็นฐานการผลิตในภูมิภาคอาเซียน

๕.๑.๕ การปรับโครงสร้างการผลิต

ปรับโครงสร้างการผลิตภาคเกษตร โดยการปรับเปลี่ยนจากการผลิตสินค้าเกษตรขั้นปฐมเป็นสินค้าเกษตรแปรรูปที่มีมูลค่าสูงมีคุณภาพและมาตรฐานสากล สามารถสร้างความเชื่อมโยงทางด้านวัตถุดิบกับประเทศเพื่อนบ้านและลดระดับการผลิตสินค้าขั้นปฐมที่สูญเสียขีดความสามารถในการแข่งขัน ลงสู่ระดับที่จำเป็นสำหรับการสร้างความมั่นคงทางด้านอาหารและพลังงาน จัดระบบการผลิตให้สอดคล้องกับศักยภาพพื้นที่และความต้องการของตลาด ตั้งแต่ต้นน้ำถึงปลายน้ำทั้งด้านกายภาพและเศรษฐกิจ รวมทั้งส่งเสริมการรวมกลุ่มทางการเกษตรจากกิจการเจ้าของคนเดียวเป็นการประกอบการในลักษณะสหกรณ์ ห้างหุ้นส่วน และบริษัทเพื่อให้เกิดการประหยัดจากขนาด พิจารณาพันธุ์พืชที่เหมาะสมกับศักยภาพของพื้นที่และแหล่งน้ำ ใช้เทคโนโลยีการผลิตในระดับที่เหมาะสม ใช้กลไกตลาดในการป้องกันความเสี่ยง ตลอดจนส่งเสริมและเร่งขยายผลแนวคิดการทำเกษตรตามหลักปรัชญาของเศรษฐกิจพอเพียง และระบบ

เกษตรกรรมยั่งยืนปรับโครงสร้างการผลิตภาคบริการโดยเร่งพัฒนาระบบคมนาคมขนส่งให้เกิดความเชื่อมโยงกันเป็นโครงข่ายทั้งทางบก ทางน้ำ และทางอากาศ เร่งพัฒนาท่าเทียบเรือขนาดใหญ่เพื่อรองรับการเติบโตของการท่องเที่ยวทางทะเล ปรับปรุงแก้ไขกฎหมายที่เกี่ยวข้องกับการท่องเที่ยวให้ครอบคลุมและทันสมัยทั้งการควบคุมกิจกรรมต่างๆ เกี่ยวกับการท่องเที่ยวและส่งเสริมการท่องเที่ยวและกำหนดและจัดทำกฎหมายเพื่อยกระดับมาตรฐานการท่องเที่ยวของไทยสู่สากลและรองรับการพัฒนาการท่องเที่ยวให้สามารถแข่งขันได้ในระดับนานาชาติ รวมทั้งส่งเสริมการพัฒนาเชิงพื้นที่ในลักษณะกลุ่มคลัสเตอร์ท่องเที่ยว โดยสนับสนุนการพัฒนาด้านการท่องเที่ยวของพื้นที่ที่มีความเชื่อมโยงทั้งทางกายภาพ วิถีชีวิต/วัฒนธรรมท้องถิ่นและกิจกรรมการท่องเที่ยว ตลอดจนส่งเสริมการสร้างเชื่อมโยงด้านการท่องเที่ยวในภูมิภาคอาเซียน ทั้งประเทศที่มีพรมแดนติดกันและประเทศที่มีโครงข่ายคมนาคมขนส่งเชื่อมโยงกันเพื่อให้เกิดการพัฒนาแบบองค์รวมทั้งระบบพัฒนาต่อยอดอุตสาหกรรมอนาคตเพื่อเป็นแหล่งการถ่ายเทเทคโนโลยี เชื่อมโยงการผลิตกับอุตสาหกรรมที่เป็นฐานรายได้ประเทศ และเป็นกลไกการขับเคลื่อนเศรษฐกิจไทยให้เข้าสู่การเป็นศูนย์กลางการผลิตและบริการทั้งในระดับอนุภูมิภาคและในภูมิภาคอาเซียนพัฒนาโครงสร้างพื้นฐานที่สนับสนุนการขยายตัวด้านการค้าการลงทุน เช่น โลจิสติกส์ และพลังงาน รวมทั้งปัจจัยสนับสนุนการลงทุนอื่นๆ เช่น ลดอุปสรรคการเคลื่อนย้ายเงินทุนระหว่างประเทศ เป็นต้น ส่งเสริมการนำเทคโนโลยีและนวัตกรรมมาประยุกต์ใช้ทั้งภาคการผลิต การตลาด การบริหารจัดการการเงิน และโลจิสติกส์ เชื่อมโยงเศรษฐกิจดิจิทัล ในการอำนวยความสะดวกทางการค้าการลงทุนด้วยระบบอิเล็กทรอนิกส์ และสนับสนุนการลงทุนเพื่อสร้างเศรษฐกิจและสังคมแห่งปัญญาและการเรียนรู้ มุ่งเน้นการพัฒนาธุรกิจเชิงสร้างสรรค์ การลงทุนที่ใช้เทคโนโลยีขั้นสูงและเป็นมิตรกับสิ่งแวดล้อม การประหยัดพลังงานและการใช้พลังงานทดแทน การลงทุนด้านการวิจัยและพัฒนาเชิงพาณิชย์ การจัดตั้งสำนักงานใหญ่ข้ามประเทศ บริษัทการค้าระหว่างประเทศ รวมทั้งการให้ความสำคัญเรื่องความรับผิดชอบต่อสังคมขององค์กร และกิจการเพื่อสังคม

๕.๒ การพัฒนาศักยภาพคนตามช่วงวัยและการปฏิรูประบบเพื่อสร้างสังคมสูงวัยอย่างมีคุณภาพ

๕.๒.๑ การพัฒนาศักยภาพคนในทุกช่วงวัยให้สนับสนุนการเจริญเติบโตของประเทศ

โดยช่วงวัยเด็กตั้งแต่แรกเกิดให้มีพัฒนาการที่สมวัยในทุกด้าน วัยเรียน วัยรุ่นให้มีทักษะการเรียนรู้ ทักษะชีวิตสามารถอยู่ร่วมกับผู้อื่นภายใต้บริบทสังคมที่เป็นพหุวัฒนธรรม วัยแรงงานให้มีการพัฒนาระดับสมรรถนะฝีมือแรงงานเพื่อสร้างผลิตภาพเพิ่มให้กับประเทศ วัยผู้สูงอายุให้มีการทำงานที่เหมาะสมตามศักยภาพและประสบการณ์ มีรายได้ในการดำรงชีวิต มีการสร้างเสริมและฟื้นฟูสุขภาพเพื่อป้องกันหรือชะลอความทุพพลภาพและโรคเรื้อรังต่างๆ ที่จะก่อให้เกิดภาระแก่ปัจเจกบุคคล ครอบครัว และระบบบริการสุขภาพ

๕.๒.๒ การยกระดับคุณภาพการศึกษาและการเรียนรู้ให้มีคุณภาพ เท่าเทียมและทั่วถึง โดย

(๑) ปฏิรูประบบบริหารจัดการทางการศึกษา โดยปรับระบบบริหารจัดการการศึกษาใหม่เพื่อสร้างความรับผิดชอบต่อผลลัพธ์ (Accountability)

(๒) ปฏิรูประบบการคลังด้านการศึกษา เพื่อเพิ่มคุณภาพและประสิทธิภาพการจัดการศึกษา โดยการจัดสรรงบประมาณตรงสู่ผู้เรียน ส่งเสริมการมีส่วนร่วมจากภาคเอกชนในการจัดการศึกษา

(๓) พัฒนาคุณภาพครูทั้งระบบ ตั้งแต่กระบวนการผลิต สรรหา และการคัดเลือกให้ได้คนดีคนเก่ง รวมทั้งระบบการประเมินและรับรองคุณภาพที่เน้นผลลัพธ์จากตัวผู้เรียน และ

(๔) ปฏิรูประบบการเรียนรู้ โดยมุ่งจัดการเรียนรู้เพื่อสร้างสมรรถนะกำลังคนทั้งระบบการศึกษา ตั้งแต่ระดับปฐมศึกษาจนถึงการเรียนรู้ตลอดชีวิต พัฒนาสื่อเพื่อการเรียนรู้ ปรับหลักสูตรและผลิตกำลังคนให้สอดคล้องกับการเปลี่ยนแปลงและความต้องการของตลาด การวิจัยและการใช้เทคโนโลยีและสื่อเพื่อการเรียนรู้

๕.๒.๓ การพัฒนาด้านสุขภาพ โดยส่งเสริมการพัฒนาเทคโนโลยีและนวัตกรรมทาง

การแพทย์เพื่อรองรับการเป็นสังคมผู้สูงอายุทั้งในด้านผลิตภัณฑ์สุขภาพและที่อยู่อาศัยสำหรับ

ผู้สูงอายุยกระดับการบริหารจัดการระบบสุขภาพเพื่อลดความเหลื่อมล้ำและสร้างความยั่งยืนในระยะยาว โดยพัฒนาระบบข้อมูลสารสนเทศเพื่อการบริหารทรัพยากรด้านสาธารณสุข บูรณาการระบบหลักประกันสุขภาพภาครัฐให้เกิดความเป็นเอกภาพในการบริหารจัดการและการใช้ทรัพยากร และส่งเสริมการอภิบาลระบบสุขภาพในรูปแบบเครือข่ายที่มีการใช้ทรัพยากรร่วมกัน พัฒนาศักยภาพของประเทศไทยสู่การเป็นศูนย์กลางสุขภาพนานาชาติทั้งในด้านศูนย์กลางบริการสุขภาพ (Medical Service Hub) ศูนย์กลางบริการเพื่อส่งเสริมสุขภาพ (Wellness Hub) ศูนย์กลางยาและผลิตภัณฑ์เพื่อสุขภาพ (Product Hub) และศูนย์กลางบริการวิชาการและงานวิจัย (Academic Hub) เพื่อนำรายได้กลับมาใช้ยกระดับคุณภาพบริการสาธารณสุขภายในประเทศรวมทั้งส่งเสริมการให้ความสำคัญกับมิติสุขภาพในทุกนโยบายสาธารณะ (Health in All Policies) เพื่อให้การขับเคลื่อนนโยบายของทุกภาคส่วนตระหนักถึงผลกระทบของนโยบายสาธารณะที่มีต่อสุขภาพของประชาชน

๕.๒.๔ การสร้างสภาพแวดล้อมและนวัตกรรมที่เอื้อต่อการดำรงชีพในสังคมสูงวัย โดยการปรับปรุงสภาพแวดล้อมและความจำเป็นทางกายภาพให้เหมาะกับวัย และการพัฒนาระบบการดูแลผู้สูงอายุในรูปแบบที่หลากหลายทั้งในด้านการจัดบริการสุขภาพและสวัสดิการสังคมอย่างบูรณาการ โดยการมีส่วนร่วมของทุกภาคส่วนอย่างต่อเนื่อง รวมทั้งพัฒนาชุมชนที่มีศักยภาพและความพร้อมให้เป็นต้นแบบของการดูแลผู้สูงอายุเพื่อขยายผลไปสู่ชุมชนอื่น ตลอดจนการพัฒนานวัตกรรมในการใช้ชีวิตประจำวันสำหรับผู้สูงอายุ

๕.๓ การลดความเหลื่อมล้ำทางสังคม

๕.๓.๑ การยกระดับรายได้และสร้างโอกาสในการประกอบอาชีพ มุ่งเน้นการเพิ่มผลิตภาพแรงงาน โดยสนับสนุนให้แรงงานมีโอกาสเข้าถึงการเรียนรู้และพัฒนาทักษะฝีมือแรงงานอย่างมีมาตรฐาน ปรับโครงสร้างค่าจ้างแรงงานให้ชัดเจนและสะท้อนทักษะฝีมือแรงงานอย่างแท้จริง เร่งผลักดันให้การใช้ระบบมาตรฐานคุณวุฒิวิชาชีพและมาตรฐานฝีมือแรงงานในทางปฏิบัติอย่างเป็นรูปธรรม นอกจากนี้ เพิ่มผลิตภาพทางการผลิตของเกษตรกรรายย่อย โดยสนับสนุนการวิจัยและพัฒนาและการผลิตทางการเกษตรที่สอดคล้องกับพื้นที่ สร้างหลักประกันรายได้แทนการอุดหนุนด้านราคาสินค้าเกษตร ลดต้นทุนทางการเกษตรโดยสนับสนุนปัจจัยการผลิต

๕.๓.๒ การจัดการบริการทางสังคมให้ทุกคนตามสิทธิขั้นพื้นฐาน และเน้นการสร้างภูมิคุ้มกันระดับปัจเจก โดย (๑) พัฒนาระบบบริการสาธารณสุขให้มีคุณภาพและมีช่องทางการเข้าถึงอย่างหลากหลาย โดยเฉพาะระบบบริการสาธารณสุขและการศึกษาขั้นพื้นฐาน สวัสดิการสังคม และกระบวนการยุติธรรม (๒) สนับสนุนการจัดหาที่อยู่อาศัยของผู้มีรายได้น้อยและการเข้าถึงระบบสาธารณสุขปฐมภูมิ กำหนดเป็นนโยบายที่อยู่อาศัยแห่งชาติและเมืองน่าอยู่ พัฒนาโครงการที่อยู่อาศัยแก้ปัญหาชุมชนแออัดในเมืองโดยดำเนินการร่วมกับภาคธุรกิจเอกชน และ (๓) การจัดรูปแบบสวัสดิการพื้นฐานที่จำเป็นและเหมาะสมตามกลุ่มเป้าหมาย (Customized Welfare) ที่คำนึงถึงฐานะทางเศรษฐกิจและสังคมที่แตกต่างกัน โดยมีแนวทางการรับภาระค่าใช้จ่ายร่วมกัน (Cost Sharing)

๕.๓.๓ การสร้างความเสมอภาคในการเข้าถึงทรัพยากร โดยปฏิรูปที่ดินเพื่อการเกษตร สนับสนุนให้เกษตรกรรายย่อยที่ไร้ที่ดินทำกินและยากจนได้มีที่ดินเป็นของตนเองหรือมีสิทธิทำกินในที่ดินปฏิรูประบบการบริหารจัดการน้ำอย่างเป็นระบบและเข้าถึงพื้นที่เป้าหมายได้อย่างแท้จริงด้วยการผลักดัน พรบ.ทรัพยากรน้ำ และบูรณาการแผนงานและงบประมาณร่วมกันของหน่วยงาน และสร้างกระบวนการมีส่วนร่วม รวมทั้งปรับโครงสร้างภาษีที่เป็นธรรม เช่น ภาษีที่ดินและสิ่งปลูกสร้าง ภาษีมรดก และภาษีสิ่งแวดล้อม เป็นต้น

๕.๓.๔ การเข้าถึงกระบวนการยุติธรรมอย่างเสมอภาค การคุ้มครองสิทธิขั้นพื้นฐาน และการเข้าถึงกระบวนการยุติธรรมอย่างเท่าเทียมโดยการเสริมศักยภาพและความเข้มแข็งด้านกฎหมายให้แก่ประชาชน รวมทั้งการปรับปรุงและบังคับใช้กฎหมายเพื่อลดปัญหาความเหลื่อมล้ำ เช่น กฎหมายป่าชุมชนกฎหมายภาษีมรดก กฎหมายที่ดิน เป็นต้น

๕.๔ การรองรับการเชื่อมโยงภูมิภาคและความเป็นเมือง

๕.๔.๑ การลงทุนด้านโครงสร้างพื้นฐานและสิ่งอำนวยความสะดวกของเมือง เตรียมความพร้อมรองรับความเป็นเมือง ทั้งด้านการบริหารจัดการด้านผังเมืองด้านสาธารณสุขโรค สาธารณูปการ ระบบคมนาคมขนส่ง ระบบบริหารจัดการสิ่งแวดล้อม ระบบการศึกษาและระบบสาธารณสุขที่ได้มาตรฐาน มีคุณภาพ และเพียงพอต่อความต้องการของคนในเมือง รวมทั้งเสริมสร้างความสามารถในการบริหารจัดการเมืองตามระดับการพัฒนา

๕.๔.๒ การพัฒนาด้านการขนส่งและโลจิสติกส์เชื่อมโยงกับเพื่อนบ้าน ส่งเสริมและเร่งรัดการพัฒนา ระบบการบริหารจัดการโลจิสติกส์ของประเทศเพื่อเพิ่มความสามารถในการแข่งขันของประเทศทั้งด้านการค้า การลงทุน และการบริการ โดยคำนึงถึงการเป็นมิตรต่อสิ่งแวดล้อม (Green Logistics) สนับสนุนให้เกิดความร่วมมือในห่วงโซ่อุปทาน และปรับปรุงกฎหมาย กฎระเบียบ รวมทั้งปรับลดกระบวนการด้านอำนวยความสะดวกทางการค้า ขนส่ง และโลจิสติกส์ให้มีความสะดวกและมีประสิทธิภาพต่อภาคธุรกิจอย่างแท้จริง

๕.๔.๓ การส่งเสริมการลงทุน การค้าชายแดน และการจัดตั้งเขตพัฒนาเศรษฐกิจพิเศษ ให้มีความสำคัญกับนโยบายส่งเสริมการลงทุนและการค้าชายแดนเพื่อดึงดูดให้นักลงทุนในภูมิภาคเข้ามาลงทุนในไทยและประเทศเพื่อนบ้าน รวมทั้งส่งเสริมการจัดตั้งเขตพัฒนาเศรษฐกิจพิเศษในพื้นที่ชายแดนโดยให้ความสำคัญกับการลงทุน โครงสร้างพื้นฐาน การส่งเสริมการลงทุนและสิทธิประโยชน์ การบริหารจัดการแรงงานต่างด้าว และการให้บริการจุดเดียวเบ็ดเสร็จ เพื่อช่วยอำนวยความสะดวกด้านการค้าชายแดนและการผ่านแดนระหว่างไทยกับประเทศในภูมิภาคมากขึ้น

๕.๕ การสร้างความเจริญเติบโตทางเศรษฐกิจและสังคมอย่างเป็นมิตรกับสิ่งแวดล้อม

๕.๕.๑ การรักษาทุนทางธรรมชาติเพื่อการเติบโตสีเขียว ใช้ประโยชน์จากทุนธรรมชาติ โดยคำนึงถึงขีดจำกัดและศักยภาพในการฟื้นตัว ปกป้องรักษาทรัพยากรป่าไม้ โดยสนธิกำลังของทุกภาคส่วนนำระบบสารสนเทศมาใช้ในการบริหารจัดการ บังคับใช้กฎหมายอย่างมีประสิทธิภาพและเป็นธรรม เพิ่มพื้นที่ป่าไม้โดยส่งเสริมการปลูกไม้มีค่าทางเศรษฐกิจระยะยาว อนุรักษ์และใช้ประโยชน์ความหลากหลายทางชีวภาพอย่างยั่งยืนและแบ่งปันผลประโยชน์อย่างเป็นธรรม รวมทั้งผลักดันแนวทางการประเมินมูลค่าของระบบนิเวศและการสร้างรายได้จากการอนุรักษ์ จัดสรรที่ดินให้แก่ผู้ยากไร้ กระจายการถือครองที่ดิน จัดทำฐานข้อมูลที่ดินเพื่อการบริหารจัดการอย่างเป็นระบบ การจัดเก็บภาษีที่ดินในอัตราก้าวหน้า กำหนดเขตแดนการถือครองที่ดินที่เหมาะสม และกำหนดมาตรการป้องกันการถือครองที่ดินของคนต่างชาติ บริหารจัดการน้ำให้เกิดความยั่งยืน บูรณาการระหว่างหน่วยงานอย่างเป็นระบบ สร้างศูนย์ข้อมูลทรัพยากรน้ำ จัดตั้งองค์การบริหารจัดการน้ำในระดับพื้นที่ เช่น คณะกรรมการลุ่มน้ำ และองค์กรผู้นำ คู่มือกรทรัพยากรทางทะเลและชายฝั่ง ลดความขัดแย้งเชิงนโยบายระหว่างการพัฒนาโครงสร้างพื้นฐาน การท่องเที่ยว การประมง และวิถีชีวิตของชุมชนบริหารจัดการแร่โดยกำหนดปริมาณที่เหมาะสมในการนำแร่มาใช้ประโยชน์ คำนึงถึงความจำเป็นและมูลค่าในอนาคต บังคับใช้มาตรการควบคุมผลกระทบจากการทำเหมืองแร่ที่ก่อมลพิษต่อสภาพแวดล้อมและสุขภาพอนามัยของประชาชน

๕.๕.๒ การส่งเสริมการบริโภคที่เป็นมิตรกับสิ่งแวดล้อม สร้างระบบหมุนเวียนวัสดุที่ใช้แล้วที่มีประสิทธิภาพ ขับเคลื่อนสู่ Zero Waste Society ผ่านมาตรการต่างๆ เช่น การปฏิรูประบบภาษีและค่าธรรมเนียมเพื่อสิ่งแวดล้อม การศึกษาเพื่อสิ่งแวดล้อม มาตรฐานและฉลากสินค้า เป็นต้น

๕.๕.๓ การส่งเสริมการผลิต การลงทุน และการสร้างงานสีเขียว เพื่อยกระดับประเทศสู่เศรษฐกิจและสังคมที่เป็นมิตรกับสิ่งแวดล้อม พัฒนากลยุทธ์อุตสาหกรรมสีเขียว ส่งเสริมผู้ประกอบการให้สามารถปรับระบบห่วงโซ่อุปทานหรือห่วงโซ่คุณค่าที่เป็นมิตรกับสิ่งแวดล้อม (Green Supply Chain/Green Value Chain) ส่งเสริมการทำการเกษตรกรรมยั่งยืน รวมทั้งส่งเสริมภาคบริการที่มีผลกระทบต่อสิ่งแวดล้อมน้อย เพื่อให้ประเทศไทยมีศักยภาพให้มีความก้าวหน้าขึ้นในการขับเคลื่อนเศรษฐกิจ

๕.๕.๔ การจัดการมลพิษและรักษาคุณภาพสิ่งแวดล้อม ด้วยการเร่งรัดการควบคุมมลพิษทั้งทางอากาศ ชยะ น้ำเสีย และของเสียอันตราย ที่เกิดจากการผลิตและบริโภค เพื่อสร้างคุณภาพสิ่งแวดล้อมที่ดีให้กับประชาชน เร่งรัดแก้ไขปัญหาการจัดการขยะเป็นลำดับแรก โดยส่งเสริมให้เกิดกลไกการคัดแยกขยะเพื่อนำกลับมาใช้ใหม่ให้มากที่สุด เร่งกำจัดขยะมูลฝอยตกค้างสะสมในสถานที่กำจัดในพื้นที่วิกฤต สร้างรูปแบบการจัดการขยะมูลฝอยและของเสียอันตรายที่เหมาะสม เน้นการแปรรูปเป็นพลังงาน สร้างวินัยของคนในชาติมุ่งสู่การจัดการที่ยั่งยืน โดยให้ความรู้แก่ประชาชน และการบังคับใช้กฎหมาย

๕.๕.๕ การพัฒนาความร่วมมือด้านสิ่งแวดล้อมระหว่างประเทศ ผลักดันการจัดทำแผนแม่บทการบริหารจัดการทรัพยากรธรรมชาติและสิ่งแวดล้อมของอาเซียน หาแนวทางความร่วมมือกับอาเซียนและอนุภูมิภาคลุ่มน้ำโขงในประเด็นการขนส่งข้ามพรมแดน การเคลื่อนย้ายแรงงาน การบริหารจัดการพลังงานและการบริหารจัดการทรัพยากรธรรมชาติ

๕.๕.๖ การเพิ่มขีดความสามารถในการปรับตัวเพื่อรองรับการเปลี่ยนแปลงสภาพภูมิอากาศและการบริหารจัดการเพื่อลดความเสี่ยงด้านภัยพิบัติ เพิ่มขีดความสามารถในการรับมือและปรับตัวต่อการเปลี่ยนแปลงสภาพภูมิอากาศ เพิ่มศักยภาพในการลดการปล่อยก๊าซเรือนกระจกให้กับทุกภาคส่วน ส่งเสริมการวิจัยและพัฒนาทางวิทยาศาสตร์ เทคโนโลยี และนวัตกรรมเพื่อลดผลกระทบและปรับตัวต่อการเปลี่ยนแปลงสภาพภูมิอากาศ พัฒนาระบบฐานข้อมูลและระบบการเตือนภัย ตลอดจนส่งเสริมความร่วมมือระหว่างประเทศด้านการเปลี่ยนแปลงสภาพภูมิอากาศ และภัยพิบัติทางธรรมชาติ ให้ความสำคัญกับการป้องกันน้ำท่วม วางแผนป้องกันเมืองและพื้นที่ชายฝั่ง พัฒนาเมืองที่สามารถปรับตัวและยืดหยุ่นต่อการเปลี่ยนแปลงสภาพภูมิอากาศ (Climate Resilience City) การให้บริการของระบบนิเวศ ส่งเสริมการลงทุนของภาคเอกชนในการรับมือภัยพิบัติโดยสร้างแนวป้องกันตามธรรมชาติ และการจัดทำแผนธุรกิจต่อเนื่อง รวมทั้งการพัฒนากระบวนการจัดการภัยพิบัติให้มีประสิทธิภาพพร้อมรองรับแนวโน้มการเกิดภัยพิบัติที่รุนแรงในอนาคต

๕.๖ การบริหารราชการแผ่นดินที่มีประสิทธิภาพ

๕.๖.๑ การสร้างความโปร่งใสในทุกขั้นตอนของการปฏิบัติราชการ โดยให้มีช่องทางให้ทุกภาคส่วนสามารถเข้าถึง เข้าตรวจสอบข้อมูลของภาคราชการและร้องเรียนได้ เช่น ข้อมูลการประกวดราคาจัดซื้อ จัดจ้างโครงการของทางราชการ ข้อมูลการประมูลโครงการ ผู้ชนะการประมูลและราคาปิดประมูลข้อมูลความก้าวหน้าตามกระบวนการยุติธรรม เช่น คดีที่ไม่ดำเนินการตามหลักธรรมาภิบาล คดีทุจริตคอร์รัปชันและคดีที่ประชาชนให้ความสนใจในแต่ละยุคสมัย ฯลฯ

๕.๖.๒ การพัฒนาบุคลากรภาครัฐให้มีความเป็นมืออาชีพและเพียงพอต่อการขับเคลื่อนภารกิจภาครัฐร่วมกับภาคเอกชนและภาคประชาสังคมที่เปลี่ยนแปลงไป เพื่อให้ระบบราชการเล็กกะทัดรัดแต่มีความคล่องตัวและมีประสิทธิภาพสูง

๕.๖.๓ การสร้างรูปแบบการพัฒนา อปท. ให้เหมาะสม สามารถรับมือการเปลี่ยนแปลงทางด้านเศรษฐกิจ สังคมและสิ่งแวดล้อม รวมทั้งเป็นแกนหลักในการประสานเครือข่ายและเชื่อมโยงภาคส่วนต่างๆ ในระดับพื้นที่ได้อย่างมีประสิทธิภาพ

๕.๖.๔ การสร้างระบบตรวจสอบ ติดตามและประเมินผลที่มีประสิทธิภาพ สร้างผลงานที่มีคุณภาพรวดเร็วและน่าเชื่อถือ สามารถเป็นเครื่องมือให้กับคณะรัฐมนตรีประกอบการตัดสินใจในเชิงนโยบายได้ โดยเฉพาะอย่างยิ่งการติดตาม ประเมินผลโครงการใหญ่ๆ ที่มีการใช้จ่ายงบประมาณเป็นจำนวนมาก และเป็นโครงการที่มีผลกระทบในวงกว้าง

๑.๓ แผนพัฒนาภาค/แผนพัฒนากลุ่มจังหวัด/แผนพัฒนาจังหวัด

★ แผนพัฒนาภาค

แผนยุทธศาสตร์การพัฒนาภาคกลาง

(๑) พัฒนารฐานเศรษฐกิจหลักของประเทศให้มีการพัฒนาอย่างต่อเนื่อง เพื่อรักษาเสถียรภาพการพัฒนา อุตสาหกรรม เกษตร การบริการ การลงทุนให้มีความมั่นคงและเพื่อเพิ่มขีดความสามารถในการแข่งขันของประเทศ เช่น ส่งเสริมการพัฒนาพื้นที่นิคมอุตสาหกรรม ส่งเสริมอุตสาหกรรมขนาดกลางและขนาดย่อม พัฒนาการเกษตร พื้นฟู การบริหารจัดการแหล่งท่องเที่ยว พัฒนาประสิทธิภาพโลจิสติกส์

(๒) พัฒนาศักยภาพคน ครอบครัว ชุมชนและสังคมให้มีคุณภาพ มีธรรมาภิบาล เพื่อพร้อมรับการเปลี่ยนแปลง เศรษฐกิจโลก ควบคู่กับการยกระดับคุณภาพชีวิตของประชาชนให้ดีขึ้น เช่น ส่งเสริมการเรียนรู้การสื่อนอกระบบ การ อาชีวศึกษา ส่งเสริมการวิจัยและพัฒนาโดยเฉพาะด้านวิทยาศาสตร์และเทคโนโลยี ส่งเสริมบทบาทของครอบครัว ชุมชน และภาคประชาสังคมในการสร้างวัฒนธรรมในการดูแลสุขภาพ

(๓) อนุรักษ์ พื้นฟู และพัฒนาทรัพยากรธรรมชาติและสิ่งแวดล้อมให้มีความสมดุลต่อระบบนิเวศเพื่อสนับสนุนการ พัฒนารฐานเศรษฐกิจหลักของประเทศ โดยเร่งแก้ไขปัญหการกัดเซาะชายฝั่งทะเล ป้องกันปัญหาสิ่งแวดล้อม พื้นฟู คุณภาพน้ำแม่น้ำเจ้าพระยา ส่งเสริมการมีส่วนร่วมของภาคีการพัฒนาอนุรักษ์และรักษาทรัพยากรธรรมชาติและ สิ่งแวดล้อม

(๔) เสริมสร้างศักยภาพการพัฒนาเมืองและพื้นที่ชายแดนตามแนวเศรษฐกิจกับประเทศเพื่อนบ้านทั้งแนวเหนือ-ใต้ และแนวตะวันออก-ตะวันตก เพื่อเป็นประตูการค้าเชื่อมโยงประเทศเพื่อนบ้านและนานาชาติ

(๕) บริหารจัดการพัฒนาพื้นที่เมืองและชนบทอย่างมีส่วนร่วมและเกื้อกูลกัน เพื่อให้มีการจัดระเบียบรูปแบบการ พัฒนาเมืองและชุมชนได้สอดคล้องกับการพัฒนาโครงสร้างพื้นฐานและความต้องการของชุมชน

ทิศทางการพัฒนากลุ่มจังหวัด

(๑) กลุ่มจังหวัดภาคกลางตอนบน ๑ ประกอบด้วย นนทบุรี ปทุมธานี พระนครศรีอยุธยา และสระบุรี เน้นการ พัฒนาเป็นผู้นำในภูมิภาคด้านอุตสาหกรรมสะอาด ส่งเสริมการรวมกลุ่มอุตสาหกรรมในการพัฒนาเทคโนโลยีเครื่องจักร ส่งเสริมการวิจัยและพัฒนาการออกแบบผลิตภัณฑ์และคุณภาพวัตถุดิบ สร้างมูลค่าเพิ่มของห่วงโซ่การผลิตในกลุ่ม อุตสาหกรรม และพัฒนา อนุรักษ์แหล่งท่องเที่ยวเพื่อให้เป็นแหล่งท่องเที่ยวทางมรดกโลก

(๒) กลุ่มจังหวัดภาคกลางตอนบน ๒ ประกอบด้วย ชัยนาท ลพบุรี สิงห์บุรี และอ่างทอง เน้นการรักษาความมั่นคง ทางอาหารโดยการดูแลรักษาฐานทรัพยากรเกษตรที่สำคัญ การสร้างมูลค่าเพิ่มผลิตภัณฑ์หลักในพื้นที่ ส่งเสริมการใช้ ประโยชน์วัสดุเหลือใช้ทางการเกษตรและอุตสาหกรรม พัฒนาการผลิตอาหารส่งออกประเภทธัญพืช พืชไร่ และปศุสัตว์ พัฒนาแหล่งท่องเที่ยวเชิงอนุรักษ์และผลิตภัณฑ์จากภูมิปัญญาท้องถิ่น และพัฒนาเส้นทางขนส่งตลอดลำน้ำ

(๓) กลุ่มจังหวัดภาคกลางตอนล่าง กลุ่ม ๑ ประกอบด้วย นครปฐม ราชบุรี กาญจนบุรี และสุพรรณบุรี เน้น พัฒนาการผลิตและส่งออกสินค้าเกษตรอุตสาหกรรมด้วยระบบการผลิตที่ปลอดภัยต่อสิ่งแวดล้อม จัดตั้งศูนย์เครือข่าย การศึกษาขั้นอุดมศึกษาและสนับสนุนสถาบันการศึกษา ส่งเสริมการท่องเที่ยวเชิงนิเวศ และ ส่งเสริมการจัดตั้งศูนย์ อุตสาหกรรมบริเวณชายแดน

(๔) กลุ่มจังหวัดภาคกลางตอนล่าง กลุ่ม ๒ ประกอบด้วย เพชรบุรี ประจวบคีรีขันธ์ สมุทรสาคร และ สมุทรสงคราม เน้นสนับสนุนการศึกษาวิจัย การจัดตั้งศูนย์ประมงครบวงจรและอุตสาหกรรมต่อเนื่อง ส่งเสริมงานวิจัย พัฒนาการแปรรูปผลผลิตทางการเกษตรและสัตว์น้ำ สนับสนุนการขยายการก่อสร้างท่าเรือน้ำลึกที่จังหวัด ประจวบคีรีขันธ์ และพัฒนาเครือข่ายการท่องเที่ยวเชื่อมโยงสหภาพพม่าและฝั่งอ่าวไทยตะวันออก-ตะวันตก

(๕) กลุ่มจังหวัดภาคกลางตอนกลาง ประกอบด้วย สมุทรปราการ ฉะเชิงเทรา นครนายก ปราจีนบุรี และสระแก้ว เน้นการสร้างมูลค่าการผลิตให้สูงขึ้น การป้องกันการขยายตัวของพื้นที่ชุมชนและอุตสาหกรรมเพื่อไม่ให้บุกรุกพื้นที่

เกษตรที่อุดมสมบูรณ์ เพิ่มประสิทธิภาพและมาตรฐานด้านความปลอดภัยของสินค้าเกษตร ยกกระดับคุณภาพผลิตภัณฑ์ของกลุ่มอุตสาหกรรมสู่สากล ขยายเครือข่ายอุตสาหกรรมขนาดกลางและขนาดย่อม ส่งเสริมการวิจัยและพัฒนา รวมทั้งการออกแบบนวัตกรรม เพิ่มประสิทธิภาพระบบโลจิสติกส์ให้สมบูรณ์ยิ่งขึ้น

(๖) กลุ่มจังหวัดภาคตะวันออกเฉียงเหนือ ประกอบด้วย ชลบุรี ระยอง ตราด และจันทบุรี มุ่งเน้นการเร่งแก้ไขปัญหาคาขาดแคลนน้ำจากภาวะฝนแล้งให้เพียงพอต่อการอุปโภค บริโภค และอุตสาหกรรมในพื้นที่จังหวัดชลบุรี-ระยอง บริหารจัดการด้านการผลิต การแปรรูป และระบบการกระจายสินค้าและการตลาด ส่งเสริมการประมงแบบเพาะเลี้ยงชายฝั่งในจังหวัดจันทบุรีและตราดพร้อมฟื้นฟูอนุรักษ์ทรัพยากรธรรมชาติชายฝั่งทะเล สนับสนุนอุตสาหกรรมอัญมณี จัดระเบียบแหล่งท่องเที่ยว สนับสนุนการค้าการลงทุนกับประเทศเพื่อนบ้าน เร่งรัดปรับปรุงและขยายระบบโครงข่ายการคมนาคมขนส่งให้สมบูรณ์ยิ่งขึ้น และพัฒนาความรู้และทักษะฝีมือแรงงานให้สอดคล้องกับความต้องการของตลาด

★ ยุทธศาสตร์การพัฒนากลุ่มจังหวัดภาคกลางตอนกลาง (สมุทรปราการ ฉะเชิงเทรา นครนายก ปราจีนบุรี และสระแก้ว) ฉบับทบทวนใหม่ (รอบปี พ.ศ. ๒๕๖๐)

วิสัยทัศน์กลุ่มจังหวัด

“ศูนย์กลางการค้าการลงทุนแห่งอินโดจีน ฐานการผลิตอุตสาหกรรมก้าวหน้าระดับประเทศ แหล่งผลิตสินค้าเกษตรมาตรฐานสากล เส้นทางท่องเที่ยวธรรมชาติและวัฒนธรรม แหล่งทรัพยากรธรรมชาติและสิ่งแวดล้อมที่สมบูรณ์”

เป้าประสงค์กลุ่มจังหวัดรวม

๑) เศรษฐกิจเจริญเติบโตอย่างมีเสถียรภาพ

๒) เพิ่มขีดความสามารถในการแข่งขันให้มีความพร้อมเข้าสู่ประชาคมเศรษฐกิจอาเซียนและสากล

ประเด็นยุทธศาสตร์

๑. พัฒนาระบบโลจิสติกส์และความสัมพันธ์กับประเทศเพื่อนบ้านเพื่อเป็นศูนย์กลางการค้า การลงทุนภาคตะวันออกเฉียงเหนือของอินโดจีนและ รองรับประชาคมเศรษฐกิจอาเซียน

๒. พัฒนาคุณภาพแหล่งท่องเที่ยว สินค้า และบริการด้านการท่องเที่ยวให้ได้มาตรฐาน เพื่อสนับสนุนการท่องเที่ยวเชิงนิเวศน์และวัฒนธรรม

๓. พัฒนาปัจจัยการผลิต ระบบการตลาด และ โครงสร้างพื้นฐานทางการเกษตร ให้สอดคล้อง กับสภาพพื้นที่ (Zoning) เพื่อให้สินค้าเกษตรได้มาตรฐานสากล เชื่อมโยงตลาดรองรับการค้าเสรี

๔. ส่งเสริมการพัฒนานวัตกรรมด้านการผลิต และยกระดับมาตรฐานฝีมือแรงงานสร้าง บรรยากาศที่เอื้อต่อการลงทุนเพื่อรองรับ การเติบโตทางอุตสาหกรรมที่เป็นมิตรกับสิ่งแวดล้อม

๕. อนุรักษ์ฟื้นฟูพัฒนา และปกป้อง ทรัพยากรธรรมชาติและสิ่งแวดล้อมอย่างมีส่วนร่วมเพื่อประโยชน์ต่อการพัฒนาเศรษฐกิจ และสังคมอย่างยั่งยืน

★ ยุทธศาสตร์การพัฒนากลุ่มจังหวัดปราจีนบุรี (ปี พ.ศ.๒๕๖๑-๒๕๖๔)

วิสัยทัศน์จังหวัดปราจีนบุรี

“ปราจีนบุรีเมืองน่าอยู่ คู่แหล่งท่องเที่ยวและอุตสาหกรรมเชิงนิเวศ เกษตรปลอดภัย แพทย์แผนไทย และสมุนไพรสู่สากล”

เป้าประสงค์รวมจังหวัดปราจีนบุรี

จังหวัดเป็นรากฐานการผลิตอุตสาหกรรมเชิงนิเวศ และฐานการผลิตสินค้าเกษตรปลอดภัย เป็นแหล่งอารยธรรมสมัยทวารวดีและการท่องเที่ยวเชิงนิเวศ ทรัพยากรธรรมชาติและสิ่งแวดล้อมอุดมสมบูรณ์ ชุมชนสังคมเข้มแข็ง เป็นศูนย์กลางการแพทย์แผนไทย และพัฒนาสมุนไพรสู่สากล

ประเด็นยุทธศาสตร์

๑. พัฒนาด้านเกษตรกรรม และบริหารจัดการน้ำอย่างบูรณาการ

๒. พัฒนาด้านการค้าและอุตสาหกรรม

๓. ยกระดับการบริหารจัดการงานด้านสังคม การศึกษาให้มีคุณภาพ มีมาตรฐาน เพื่อสร้างภูมิคุ้มกันและส่งเสริมโอกาสทางสังคมบนฐานแห่งความพอเพียง

๔. พัฒนาด้านท่องเที่ยว

๕. พัฒนาเมืองน่าอยู่ สิ่งแวดล้อมและโลจิสติกส์

๖. พัฒนาด้านการแพทย์แผนไทยและสมุนไพร

เป้าประสงค์ของแต่ละประเด็นยุทธศาสตร์จังหวัดปราจีนบุรี

ประเด็นยุทธศาสตร์	เป้าประสงค์
๑. พัฒนาด้านเกษตรกรรม และบริหารจัดการน้ำอย่างบูรณาการ	๑. การเกษตรปลอดภัย ๒. ช่องทางการจำหน่ายจากผู้ผลิตถึงผู้บริโภคเพิ่มขึ้น ๓. ระบบชลประทานครอบคลุมทุกพื้นที่เกษตรกรรม
๒. พัฒนาด้านการค้าและอุตสาหกรรม	๑. ผู้ผลิต ผู้ค้า และผู้บริโภคได้รับประโยชน์จากโอกาสทางการค้าและกระจายความเจริญทางเศรษฐกิจฐานรากอย่างทั่วถึง ๒. ผู้ประกอบการได้รับการพัฒนาเข้าสู่อุตสาหกรรมเชิงนิเวศ ๓. วิทยาลัยชุมชนได้รับการรับรองมาตรฐานผลิตภัณฑ์ชุมชน
๓. ยกระดับการบริหารจัดการงานด้านสังคม การศึกษาให้มีคุณภาพ มีมาตรฐาน เพื่อสร้างภูมิคุ้มกันและส่งเสริมโอกาสทางสังคมบนฐานแห่งความพอเพียง	๑. การบริหารจัดการงานด้านสังคมมีคุณภาพและมาตรฐาน ๒. การดำเนินงานต่อกลุ่มเป้าหมายได้รับการพัฒนาศักยภาพ ๓. คุณภาพชีวิตสุขภาพกายและใจที่ดี ครอบครัวอบอุ่น และชุมชนเข้มแข็ง ๔. คุณภาพการศึกษาของนักเรียนนักศึกษาในจังหวัดปราจีนบุรีได้มาตรฐาน ๕. ประชากรในจังหวัดได้รับโอกาสทางการศึกษาจนจบหลักสูตรอย่างมีประสิทธิภาพเท่าเทียมและเป็นธรรม ๖. มีการส่งเสริมและพัฒนาระบบเทคโนโลยีสารสนเทศและการสื่อสารอย่างมีประสิทธิภาพ ๗. ประชาชนในจังหวัดได้รับการส่งเสริมการมีงานทำ
๔. พัฒนาด้านท่องเที่ยว	๑. คุณภาพแหล่งท่องเที่ยว สินค้า บริการ ผลิตภัณฑ์ชุมชน ได้มาตรฐาน มีศักยภาพ ดึงดูด เพิ่มจำนวนนักท่องเที่ยวและรายได้เข้าจังหวัดอย่างต่อเนื่อง
๕. พัฒนาเมืองน่าอยู่ สิ่งแวดล้อมและโลจิสติกส์	๑. ประชาชนมีความปลอดภัยในชีวิตและทรัพย์สิน ๒. จังหวัดปราจีนบุรีมีทรัพยากรธรรมชาติที่สมบูรณ์ ๓. จังหวัดปราจีนบุรีมีระบบโลจิสติกส์ที่ได้มาตรฐาน

ประเด็นยุทธศาสตร์	เป้าประสงค์
๖. พัฒนาด้านการแพทย์แผนไทยและสมุนไพร	๑.มีแหล่งปลูกพืชสมุนไพรตามมาตรฐาน GAP/เกษตรอินทรีย์ ๒.กระบวนการผลิตและแปรรูปสมุนไพรใช้เป็นอาหาร ยา อาหารเสริม อาหารสัตว์ OTOP ๓.มีการใช้สมุนไพรในระบบบริการสุขภาพ ๔.มีการวิจัยและพัฒนาบุคลากรด้านการแพทย์แผนไทย ๕.ผลิตภัณฑ์สมุนไพรมีศักยภาพในการแข่งขันจากการตลาดทั้งในและต่างประเทศ

กลยุทธ์ของแต่ละประเด็น

ประเด็นยุทธศาสตร์ที่ ๑ พัฒนาด้านเกษตรกรรม และบริหารจัดการน้ำอย่างบูรณาการ
กลยุทธ์

๑. ส่งเสริมขบวนการผลิตและการตลาดสินค้าเกษตรไปสู่การตลาดสินค้าเกษตรปลอดภัย
๒. ส่งเสริมการบริหารจัดการเขตเศรษฐกิจสินค้าเกษตร (Zoning)
๓. น้อมนำแนวทางเศรษฐกิจพอเพียงมาใช้ในการพัฒนา
๔. เพิ่มประสิทธิภาพการลดต้นทุนการผลิต
๕. พัฒนาการตลาดกลางการเกษตร

๖. พัฒนาและจัดหาแหล่งน้ำให้เพียงพอในพื้นที่เกษตร

ประเด็นยุทธศาสตร์ที่ ๒ พัฒนาด้านการค้าและอุตสาหกรรม
กลยุทธ์

๑. สร้างความสามารถทางการแข่งขันและโอกาสทางการค้าให้กับผู้ประกอบการ
๒. การสร้างความเป็นธรรมทางการค้าและการคุ้มครองผู้บริโภค
๓. ส่งเสริมให้อุตสาหกรรมแปรรูปผลผลิตด้านการเกษตร ใช้วัตถุดิบภายในพื้นที่จังหวัดเพิ่มขึ้น
๔. ส่งเสริมภาคอุตสาหกรรมให้มีการพัฒนาผลิตภัณฑ์และกระบวนการผลิตที่เป็นมิตรกับสังคมและสิ่งแวดล้อม
๕. พัฒนาเครือข่ายเฝ้าระวังและจัดการผลกระทบสิ่งแวดล้อมโดยการมีส่วนร่วมของท้องถิ่นและชุมชน
๖. ส่งเสริมและถ่ายทอดนวัตกรรมทางด้านพลังงาน
๗. ส่งเสริมการพัฒนานวัตกรรมทางด้านอุตสาหกรรม

ประเด็นยุทธศาสตร์ที่ ๓ ยกระดับการบริหารจัดการงานด้านสังคม การศึกษาให้มีคุณภาพ
มีมาตรฐานเพื่อสร้างภูมิคุ้มกันและส่งเสริมโอกาสทางสังคมบนฐานแห่ง
ความพอเพียง

กลยุทธ์

๑. ผลักดันให้องค์กรสวัสดิการสังคมเข้าสู่การรับรองมาตรฐาน
๒. พัฒนาสมรรถนะบุคลากร เครือข่าย อาสาสมัคร และภาคประชาชน
๓. บูรณาการความร่วมมือระหว่างหน่วยงานภาคประชารัฐในการบริการด้านเด็ก เยาวชน คนพิการและผู้สูงอายุ
๔. จัดทำมาตรฐานกลางในการประเมินมาตรฐานศูนย์พัฒนาเด็กเล็กและสถานรับเลี้ยงเด็กเอกชนจังหวัด
๕. เสริมสร้างคุณธรรม จริยธรรม และความจงรักภักดีต่อสถาบันชาติ ศาสนา พระมหากษัตริย์

แผนพัฒนาท้องถิ่น ๔ ปี (พ.ศ. ๒๕๖๑ - ๒๕๖๔)

องค์การบริหารส่วนตำบลบ้านพระ อำเภอเมืองปราจีนบุรี จังหวัดปราจีนบุรี

๖. ส่งเสริมให้มีการจัดการศึกษาสอดคล้องความต้องการกับตลาดแรงงานในพื้นที่
 ๗. พัฒนาระบบเครือข่ายเทคโนโลยีสารสนเทศและการสื่อสารเพื่อการศึกษาและการบริหารจัดการที่ทันสมัย
 ๘. จัดงานเร่งด่วนและพัฒนาทักษะฝีมือเพื่อบรรเทาความเดือดร้อนด้านอาชีพ
- ประเด็นยุทธศาสตร์ที่ ๔ พัฒนาด้านท่องเที่ยว**

กลยุทธ์

๑. พัฒนาคุณภาพแหล่งท่องเที่ยว สินค้า บริการ การตลาด ประชาสัมพันธ์ และปัจจัยสนับสนุนการท่องเที่ยว รวมทั้งสร้างความปลอดภัยทางการท่องเที่ยว

๒. พื้นฟูประเพณีวัฒนธรรมพื้นบ้านดั้งเดิมที่เป็นเอกลักษณ์ประจำท้องถิ่น
 ๓. ยกย่องคุณภาพมาตรฐานผลิตภัณฑ์ OTOP ตามแนวคิดเศรษฐกิจสร้างสรรค์
 ๔. น้อมนำแนวปรัชญาเศรษฐกิจพอเพียงมาใช้ในการพัฒนาเศรษฐกิจระดับชุมชน
 ๕. พัฒนาเป็นศูนย์กลางการศึกษาทางด้านสุขภาพและแพทย์แผนไทย
- ประเด็นยุทธศาสตร์ที่ ๕ พัฒนาเมืองน่าอยู่ สิ่งแวดล้อมและโลจิสติกส์**

กลยุทธ์

๑. ส่งเสริมและสนับสนุนให้มีการปรับปรุงพื้นที่ที่เป็นจุดเสี่ยงของการเกิดอุบัติเหตุ/อุบัติเหตุของจังหวัด
๒. ส่งเสริมให้ทุกภาคส่วนที่มีส่วนเกี่ยวข้องเข้ามาจับบทบาทในการเฝ้าระวังการเกิดอุบัติเหตุ/อุบัติเหตุของจังหวัด
๓. กำกับดูแลความมั่นคงแข็งแรงและความปลอดภัยของอาคารขนาดใหญ่
๔. สนับสนุนการวิเคราะห์และประเมินความเสี่ยงในรูปประชารัฐแบบบูรณาการ
๕. สนับสนุนการแก้ไขความเสี่ยงจากสาธารณภัย และภัยพิบัติ แบบใช้โครงสร้าง และไม่ใช้โครงสร้าง
๖. สนับสนุนการปลูกฝังวัฒนธรรมลดความเสี่ยงภัยด้วยตนเองแบบมีส่วนร่วม
๗. สนับสนุนการจัดการความเสี่ยงจากสาธารณภัย และภัยพิบัติในรูปประชารัฐแบบบูรณาการ
๘. ส่งเสริมให้มีการกำกับดูแลผู้ขับขี่รถสาธารณะอย่างมีประสิทธิภาพและต่อเนื่อง
๙. ส่งเสริมให้ประชาชนมีส่วนร่วมและเฝ้าระวังด้านยาเสพติด
๑๐. ส่งเสริมให้เยาวชนได้มีกิจกรรมที่เป็นประโยชน์
๑๑. ส่งเสริมการปลูกป่าในพื้นที่สาธารณะและศาสนสถาน
๑๒. พัฒนาและปรับปรุงแหล่งน้ำต้นทุนเพื่อการเกษตรและอุปโภค-บริโภค ตลอดจนสามารถป้องกันและบรรเทาปัญหาน้ำท่วม น้ำแล้งน้ำเค็มหนุน

๑๓. ส่งเสริมให้มีการป้องกันการพังทลายของตลิ่ง
๑๔. ส่งเสริมและสนับสนุนให้ชุมชนมีระบบการจัดการน้ำเสีย
๑๕. ส่งเสริมให้มีเครือข่ายเฝ้าระวังการปล่อยน้ำเสียลงสู่แหล่งน้ำ
๑๖. ส่งเสริมให้มียุทธศาสตร์ความรู้บริหารจัดการขยะ
๑๗. ส่งเสริมให้ประชาชนได้กำหนดทิศทางการใช้ประโยชน์ที่ดินในชุมชนที่เป็นถิ่นที่อยู่
๑๘. ส่งเสริมการสร้างจิตสำนึกและตระหนักในการจัดการทรัพยากรธรรมชาติและสิ่งแวดล้อมของจังหวัด
๑๙. ส่งเสริมให้มีเครือข่ายประชาชนเฝ้าระวังการบุกรุกพื้นที่สาธารณประโยชน์
๒๐. ส่งเสริมการบริหารจัดการพลังงานอย่างมีส่วนร่วม
๒๑. ส่งเสริมและสนับสนุนให้มีความสะดวกในการเข้าถึงทุกพื้นที่อย่างเท่าเทียมกัน
๒๒. ส่งเสริมขีดความสามารถในการแข่งขันอันเป็นการกระตุ้นเศรษฐกิจในจังหวัดปราจีนบุรี
๒๓. ส่งเสริมให้มีการรวมกลุ่มโรงงานอุตสาหกรรม
๒๔. ปรับปรุงถนนให้มีคุณภาพดี สามารถใช้งานได้โดยสะดวกปลอดภัย

ประเด็นยุทธศาสตร์ที่ ๖ พัฒนาด้านการแพทย์แผนไทยและสมุนไพร
กลยุทธ์

๑. พัฒนาคุณภาพวัตถุดิบสมุนไพร
๒. สนับสนุนการจัดตั้งตลาดกลางสมุนไพร
๓. ส่งเสริมขยายช่องทางการใช้ประโยชน์ การเพิ่มมูลค่าสมุนไพร
๔. สนับสนุนการจัดบริการการแพทย์แผนไทยครบวงจร
๕. บูรณาการการแพทย์พื้นบ้านภูมิปัญญาท้องถิ่น การแพทย์แผนไทยร่วมกับการแพทย์แผนปัจจุบัน
๖. ส่งเสริมการใช้ยาสมุนไพร แทนยาแผนปัจจุบัน
๗. พัฒนาศักยภาพบุคลากรด้านการแพทย์แผนไทยอย่างต่อเนื่อง
๘. ส่งเสริมการเผยแพร่ผลงานการวิจัย

★ ยุทธศาสตร์การพัฒนาขององค์กรปกครองส่วนท้องถิ่นในเขตจังหวัดปราจีนบุรี

วิสัยทัศน์ “ยกระดับคุณภาพชีวิต รักษาสิ่งแวดล้อม พร้อมพัฒนาทุนสังคม ส่งเสริมแหล่งเศรษฐกิจชุมชน พัฒนาคนสู่พลเมืองให้เข้มแข็ง”

ประเด็นยุทธศาสตร์ที่ ๑	ส่งเสริมและสนับสนุนกิจกรรมด้านคุณภาพสิ่งแวดล้อม
ประเด็นยุทธศาสตร์ที่ ๒	พัฒนาคุณภาพชีวิต ทุนทางสังคม และชุมชนให้เข้มแข็ง
ประเด็นยุทธศาสตร์ที่ ๓	ส่งเสริมเศรษฐกิจและการท่องเที่ยวชุมชน
ประเด็นยุทธศาสตร์ที่ ๔	พัฒนาคนให้เป็นพลเมืองที่ดีของสังคม

กลยุทธ์/แนวทางการพัฒนา

ยุทธศาสตร์ที่ ๑	๑. ส่งเสริมการมีส่วนร่วมและกระตุ้นจิตสำนึกใส่ใจสิ่งแวดล้อม ๒. สนับสนุนเครือข่ายและส่งเสริมกิจกรรมเฝ้าระวังแก้ไขปัญหาสิ่งแวดล้อม ๓. ส่งเสริมการลดใช้สารเคมีและส่งเสริมการใช้ปุ๋ยชีวภาพในภาคเกษตร ๔. ส่งเสริมการบริหารจัดการขยะครัวเรือน และรณรงค์การเลือกใช้ผลิตภัณฑ์เป็นมิตรกับสิ่งแวดล้อม ๕. รณรงค์เฝ้าระวังปัญหาสิ่งแวดล้อมและสร้างความตระหนักการบังคับใช้กฎหมายสิ่งแวดล้อมของท้องถิ่น ๖. ประสานและพัฒนากิจการบำบัดระบบชลประทานขนาดเล็กเพื่อแก้ไขปัญหาสิ่งแวดล้อม ๗. ส่งเสริมอุตสาหกรรมสีเขียว และกิจกรรมร่วมระหว่างโรงงานอุตสาหกรรมกับชุมชน
ยุทธศาสตร์ที่ ๒	๑. พัฒนาโครงข่ายโครงสร้างพื้นฐาน ระบบสาธารณสุขมูลฐาน สาธารณูปการ ๒. พัฒนาคุณภาพชีวิต และส่งเสริมการเข้าถึงบริการสาธารณสุข ๓. รณรงค์ ป้องกัน แก้ไขปัญหายาเสพติด และความปลอดภัยในชีวิตและทรัพย์สิน ๔. พัฒนาเครือข่ายแลกเปลี่ยนเรียนรู้วิถีวัฒนธรรม ประเพณี และส่งเสริมสังคมแห่งการเรียนรู้ ๕. ส่งเสริมความเข้มแข็งของสถาบันครอบครัว

- ยุทธศาสตร์ที่ ๓
๑. ส่งเสริมกิจกรรม และประชาสัมพันธ์แหล่งท่องเที่ยว
 ๒. ส่งเสริมการกระตุ้นเศรษฐกิจ และพัฒนากลไกการตลาดสำหรับสินค้าทางการเกษตรและผลิตภัณฑ์ชุมชน
 ๓. ส่งเสริมความเข้มแข็งกลุ่มอาชีพ ตามหลักปรัชญาของเศรษฐกิจพอเพียง
- ยุทธศาสตร์ที่ ๔
๑. ส่งเสริมภาคพลเมืองและประชาสังคม ให้มีส่วนร่วมในการติดตาม ประเมินผลและการแลกเปลี่ยนเรียนรู้ของชุมชนในทุกระดับ

๒. ยุทธศาสตร์ขององค์กรปกครองส่วนท้องถิ่น

๒.๑ วิสัยทัศน์

“ยึดมั่นธรรมาภิบาล การเกษตรก้าวหน้า พัฒนาคุณภาพชีวิต ส่งเสริมเศรษฐกิจพอเพียง ”

๒.๒ ยุทธศาสตร์

- ๑) ยุทธศาสตร์การพัฒนาด้านสังคม การศึกษา ศาสนา วัฒนธรรม สาธารณสุข และการกีฬา
- ๒) ยุทธศาสตร์การพัฒนาด้านทรัพยากรธรรมชาติและสิ่งแวดล้อม
- ๓) ยุทธศาสตร์การพัฒนาด้านเศรษฐกิจ
- ๔) ยุทธศาสตร์การพัฒนาด้านโครงสร้างพื้นฐาน
- ๕) ยุทธศาสตร์การพัฒนาด้านการท่องเที่ยว
- ๖) ยุทธศาสตร์การพัฒนาด้านการเมืองการบริหาร

๒.๓ เป้าประสงค์

๒.๓.๑ เพื่อยกระดับคุณภาพชีวิตของประชาชนให้ได้รับความจำเป็นพื้นฐานในด้านการศึกษา การสาธารณสุข การสังคมสงเคราะห์

๒.๓.๒ เพื่อส่งเสริมทำนุบำรุงศาสนา รักษาศิลปจารีตประเพณี ภูมิปัญญาท้องถิ่นและวัฒนธรรมอันดีงามให้คงอยู่สืบไป

๒.๓.๓ เพื่อให้ประชาชนในท้องถิ่นมีความสุข และสามารถพึ่งตนเองได้อย่างยั่งยืนตามแนวปรัชญาเศรษฐกิจพอเพียง

๒.๓.๔ เพื่ออนุรักษ์และส่งเสริมการบริหารจัดการทรัพยากรธรรมชาติและสิ่งแวดล้อมให้อยู่ในสภาพที่ดี

๒.๓.๕ เพื่อให้ท้องถิ่นมีแหล่งท่องเที่ยวทางธรรมชาติที่สมบูรณ์ มีสิ่งอำนวยความสะดวกที่ครบครันพร้อมเชื่อมโยงกับแหล่งท่องเที่ยว เพื่อเพิ่มรายได้และจำนวนนักท่องเที่ยว

๒.๓.๖ เพื่อเพิ่มผลผลิตทางการเกษตร นำไปสู่การเพิ่มรายได้ของเกษตรกรส่งเสริมการแปรรูป การจำหน่ายผลผลิตทางการเกษตร ผลิตภัณฑ์ชุมชน เพื่อเพิ่มรายได้ให้แก่ประชาชน

๒.๓.๗ เพื่อพัฒนาตำบลบ้านพระ ให้เป็นเมืองน่าอยู่ มีระบบโครงสร้างพื้นฐานครบถ้วน ได้มาตรฐานและมีการจัดวางผังเมืองที่ดี

๒.๓.๘ เพื่อให้เกิดการบริหารจัดการที่ดีในองค์การบริหารส่วนตำบลบ้านพระ ตามหลักธรรมาภิบาล

๒.๔ ตัวชี้วัด

๒.๔.๑ ประชาชนมีคุณภาพชีวิตที่ดีรอบด้าน ลดความเหลื่อมล้ำทางสังคม

๒.๔.๒ มีสิ่งแวดล้อมที่ดี และยั่งยืน

๒.๔.๓ ประชาชนมีคุณภาพชีวิตที่ดีขึ้น มีงานทำ มีรายได้ มีอาชีพเสริม

๒.๔.๔ ระบบสาธารณสุขปโภค สาธารณูปการ โครงสร้างพื้นฐานครอบคลุมทั่วถึง ประชาชนมีความปลอดภัยในชีวิตและทรัพย์สิน

๒.๔.๕ การท่องเที่ยวและสินค้าเพื่อการท่องเที่ยวหลากหลายมีคุณภาพสร้างรายได้ให้แก่ท้องถิ่น

๒.๔.๖ มีความพร้อมในการให้บริการแก่ประชาชน

๒.๕ ค่าเป้าหมาย

ยุทธศาสตร์	เป้าหมาย
๑) ด้านสังคม การศึกษา ศาสนา วัฒนธรรม สาธารณสุขและการกีฬา	เพื่อพัฒนาระดับคุณภาพชีวิตของประชาชนให้ได้รับสิ่งจำเป็นพื้นฐานทั้งในด้านการศึกษา ศาสนา วัฒนธรรม สาธารณสุข และสังคมสงเคราะห์
๒) ด้านทรัพยากรธรรมชาติและสิ่งแวดล้อม	เพื่อส่งเสริมให้ประชาชนมีจิตสำนึกในการอนุรักษ์ ทรัพยากรธรรมชาติและสิ่งแวดล้อมให้อยู่ในสภาพที่สมบูรณ์อย่างยั่งยืน
๓) ด้านเศรษฐกิจ	เพื่อส่งเสริมอาชีพฝึกทักษะการผลิตสินค้าเพิ่มรายได้ให้กับประชาชนจากการทำเกษตรผสมผสาน
๔) ด้านโครงสร้างพื้นฐาน	เพื่อพัฒนาตำบลให้เป็นเมืองน่าอยู่ มีระบบโครงสร้างที่ได้มาตรฐานประชาชนเข้าถึงบริการสาธารณะที่มีคุณภาพ
๕) ด้านการท่องเที่ยว	เพื่อส่งเสริมให้ตำบลบ้านพระ เป็นแหล่งท่องเที่ยวเชิงนิเวศน์เป็นที่รู้จักของนักท่องเที่ยว รวมถึงสร้างรายได้ให้แก่ท้องถิ่น
๖) ด้านการเมืองการบริหาร	เพื่อให้บริการสาธารณะแก่ประชาชน เป็นไปอย่างมีประสิทธิภาพมีการบริหารจัดการที่ดีตามหลักธรรมาภิบาล โดยยึดหลักการมีส่วนร่วมพัฒนา

๒.๖ กลยุทธ์

๒.๖.๑ พัฒนาและยกระดับคุณภาพชีวิต ด้านการศึกษา การสาธารณสุข การสังคมสงเคราะห์และการกีฬา

๒.๖.๒ ส่งเสริมทำนุบำรุงศาสนา รักษาศิลปะจารีตประเพณี ภูมิปัญญาท้องถิ่นและวัฒนธรรมอันดีงามและปกป้องสถาบันสำคัญของชาติ

๒.๖.๓ ส่งเสริมและสนับสนุนการป้องกันและแก้ไขปัญหาเสพติด การรักษาความมั่นคงและความปลอดภัยในชีวิตและทรัพย์สินของประชาชน

๒.๖.๔ ส่งเสริม สถาบันครอบครัวและพัฒนาชุมชนให้เข้มแข็ง การแก้ไขปัญหาสังคมและความเดือดร้อนของประชาชน

๒.๖.๕ ส่งเสริม สนับสนุนรณรงค์ให้ประชาชนมีจิตสำนึกในการอนุรักษ์ทรัพยากรธรรมชาติและสิ่งแวดล้อม

๒.๖.๖ ส่งเสริม สนับสนุนการปรับปรุงภูมิทัศน์ให้สวยงาม

- ๒.๖.๗ ส่งเสริม สนับสนุนการทำเกษตรแบบผสมผสาน เกษตรทางเลือก เกษตรอินทรีย์
- ๒.๖.๘ ส่งเสริมอาชีพและพัฒนาฝีมือแรงงาน เพื่อเพิ่มรายได้ให้กับประชาชน
- ๒.๖.๙ ส่งเสริมการสร้างความเข้มแข็งให้แก่เศรษฐกิจฐานราก โดยสร้างโอกาสให้เกษตรกรได้อบรมพัฒนาความรู้ และเข้าถึงแหล่งเงินทุนการแปลงสินทรัพย์เป็นทุน และการบริการของรัฐอย่างทั่วถึงและรวดเร็ว
- ๒.๖.๑๐ ส่งเสริม สนับสนุนการแปรรูปสินค้าเกษตรกรรม การวิจัยและการพัฒนารูปแบบการผลิต การแปรรูป และบรรจุภัณฑ์
- ๒.๖.๑๑ ก่อสร้าง ปรับปรุง บำรุงรักษาถนน สะพาน ท่อระบายน้ำ ฯลฯ ให้ได้มาตรฐาน มีสาธารณูปโภคและบริการสาธารณะครบครัน
- ๒.๖.๑๒ พัฒนาแหล่งน้ำ คู คลอง เพื่อการอุปโภค บริโภค และการเกษตรกรรม
- ๒.๖.๑๓ ส่งเสริมจัดทำผังเมืองรวมตำบลเพื่อให้การใช้ประโยชน์ในที่ดินเป็นไปอย่างมีระบบและมีประสิทธิภาพ
- ๒.๖.๑๔ ส่งเสริมสนับสนุนอนุรักษ์พัฒนาแหล่งท่องเที่ยว สิ่งอำนวยความสะดวกและส่งเสริมการท่องเที่ยว
- ๒.๖.๑๕ สนับสนุนการพัฒนาบุคลากรด้านการท่องเที่ยว ด้านข้อมูลข่าวสารการประชาสัมพันธ์
- ๒.๖.๑๖ พัฒนาบุคลากรขององค์การบริหารส่วนตำบลบ้านพระ ให้มีประสิทธิภาพ
- ๒.๖.๑๗ พัฒนาและจัดหาเครื่องมือ เครื่องใช้ที่เหมาะสมเพียงพอสำหรับการปฏิบัติงาน
- ๒.๖.๑๘ ส่งเสริม สนับสนุนการปกครองระบบประชาธิปไตย โดยการมีส่วนร่วมของประชาชน
- ๒.๖.๑๙ จัดระบบป้องกันและบรรเทาสาธารณภัยและช่วยเหลือในด้านการบรรเทาสาธารณภัย
- ๒.๖.๒๐ ส่งเสริมและพัฒนาระบบเทคโนโลยีสารสนเทศ

๒.๗ จุดยืนทางยุทธศาสตร์

องค์การบริหารส่วนตำบลบ้านพระ ให้ความสำคัญต่อการดำเนินการแก้ไขปัญหาคความเดือดร้อนและการพัฒนาคุณภาพชีวิตของประชาชนในพื้นที่ในด้านต่างๆ โดยเฉพาะการปรับปรุง พื้นฟูพัฒนาการจัดบริการสาธารณะ หรือโครงสร้างพื้นฐาน ซึ่งถือเป็นภารกิจหลักขององค์กรปกครองส่วนท้องถิ่น ตลอดจนการพัฒนาด้านการศึกษา อันเป็นรากฐานสำคัญต่อการพัฒนาคน พัฒนาประเทศ ให้มีคุณภาพสูง การพัฒนาที่ยั่งยืน ควบคู่กับการพัฒนาด้านสังคม เศรษฐกิจ สภาพแวดล้อมต่างๆ ที่เกี่ยวข้องโดยตรงกับชีวิตความเป็นอยู่ของประชาชน โดยยึดหลักการมีส่วนร่วม ความสอดคล้องกับนโยบายรัฐบาล และแผนพัฒนาระดับต่างๆ รวมถึงการพิจารณา วิเคราะห์สภาพปัญหา ความต้องการของประชาชน และความพึงพอใจของประชาชนที่มีต่อการพัฒนาองค์การบริหารส่วนตำบลบ้านพระ จึงกำหนดจุดยืนทางยุทธศาสตร์การพัฒนาไว้ ๖ ประเด็นยุทธศาสตร์ ดังนี้

- ๑) ยุทธศาสตร์การพัฒนาด้านสังคม การศึกษา ศาสนา วัฒนธรรม สาธารณสุข และการกีฬา
- ๒) ยุทธศาสตร์การพัฒนาด้านทรัพยากรธรรมชาติและสิ่งแวดล้อม
- ๓) ยุทธศาสตร์การพัฒนาด้านเศรษฐกิจ
- ๔) ยุทธศาสตร์การพัฒนาด้านโครงสร้างพื้นฐาน
- ๕) ยุทธศาสตร์การพัฒนาด้านการท่องเที่ยว
- ๖) ยุทธศาสตร์การพัฒนาด้านการเมืองการบริหาร

๒.๘ ความเชื่อมโยงของยุทธศาสตร์ในภาพรวม

ภาพรวมยุทธศาสตร์การพัฒนาขององค์การบริหารส่วนตำบลบ้านพระ มุ่งพัฒนา ๖ ด้าน ได้แก่ ยุทธศาสตร์การพัฒนาด้านสังคม การศึกษา ศาสนา วัฒนธรรม สาธารณสุข และการกีฬา ยุทธศาสตร์การพัฒนาด้านทรัพยากรธรรมชาติและสิ่งแวดล้อม ยุทธศาสตร์การพัฒนาด้านเศรษฐกิจ ยุทธศาสตร์การพัฒนาด้านโครงสร้างพื้นฐาน ยุทธศาสตร์การพัฒนาด้านการท่องเที่ยว ยุทธศาสตร์การพัฒนาด้านการเมืองการบริหาร

๓. การวิเคราะห์เพื่อพัฒนาท้องถิ่น

๓.๑ การวิเคราะห์กรอบการจัดทำยุทธศาสตร์ขององค์กรปกครองส่วนท้องถิ่น

องค์การบริหารส่วนตำบลบ้านพระ ได้จัดให้มีการประชาคมเพื่อรวบรวมความเห็นในการพัฒนาท้องถิ่น ในการนี้ จึงได้นำข้อมูลที่ได้ผ่านการแสดงความคิดเห็นและนำข้อมูลความจำเป็นพื้นฐาน(จปฐ) ข้อมูล กชข ๒ ค. และข้อมูลการจัดทำแผนชุมชนของตำบลบ้านพระ มาวิเคราะห์และสรุปปัญหาความต้องการของประชาชนได้ดังนี้

ปัญหา	สภาพปัญหา/สาเหตุ
๑.ด้านการศึกษาศาสนาและวัฒนธรรม	๑.บุคลากรทางการศึกษาไม่เพียงพอ ๒.ขาดสื่ออุปกรณ์การเรียนการสอน ครุภัณฑ์ การศึกษาที่มีคุณภาพ
๒.ด้านเศรษฐกิจ	๑.ปัญหาความยากจน ค่าครองชีพที่สูงขึ้น ๒.การใช้สารเคมีในกระบวนการผลิต ส่งผลกระทบต่อคุณภาพชีวิตของประชาชน ๓.ต้นทุนการผลิตสูง แต่ผลผลิตทางการเกษตรราคาตกต่ำทำให้รายได้ไม่พอเพียงกับรายจ่าย ๔.ขาดการรวมกลุ่มของเกษตรกร ๕.ขาดเครื่องมือที่ทันสมัยในการประกอบอาชีพ ๖.ปัญหาพื้นที่การเกษตรจากภัยธรรมชาติ ภัยแล้ง ๗.เส้นทางการขนส่งสินค้าชำรุด เสียหาย ทำให้การขนส่งสินค้าล่าช้า สิ้นเปลืองค่าใช้จ่าย
๓.ด้านสังคม	๑.ปัญหายาเสพติดในพื้นที่ ๒.ปัญหาครอบครัว สังคมไม่เข้มแข็ง ๓.การดูแลคนพิการ ผู้ด้อยโอกาส และผู้สูงอายุจากรัฐยังไม่ทั่วถึง

ปัญหา	สภาพปัญหา/สาเหตุ
๔.ด้านสิ่งแวดล้อม	๑.ประชาชนขาดจิตสำนึกในการอนุรักษ์สิ่งแวดล้อม ๒.ปัญหาผักตบชวา วัชพืช ๓.สภาพคลองตันเขิน
๕.ด้านการบริหารจัดการที่ดี	๑.ประชาชนไม่ให้ความสำคัญต่อการมีส่วนร่วมในการพัฒนาท้องถิ่น ๒.การประชาสัมพันธ์ของภาครัฐ การให้บริการประชาชนยังไม่ทั่วถึง ขาดการให้บริการเชิงรุก
๖.ด้านการบริการสาธารณะ	๑.ถนนชำรุดเสียหาย เป็นหลุมเป็นบ่อ มีอุบัติเหตุ ๒.ถนนไม่ได้มาตรฐาน เนื่องจากเป็นถนนลูกรังและแคบไม่มีไหล่ทาง ๓.ขาดงบประมาณในการขยายเขตไฟฟ้า ๔.น้ำสำหรับอุปโภค-บริโภคไม่เพียงพอ ๕.ไฟฟ้าสาธารณะไม่เพียงพอ ๖.หอคกระจายข่าวหมู่บ้านใช้งานไม่ได้

๓.๒ การประเมินสถานการณ์สภาพแวดล้อมภายนอกที่เกี่ยวข้อง

การวิเคราะห์ศักยภาพเพื่อประเมินสถานการณ์การพัฒนาในปัจจุบันและโอกาสการพัฒนาในอนาคตขององค์การบริหารส่วนตำบลบ้านพระ ด้วยเทคนิค SWOT Analysis (จุดแข็ง จุดอ่อน โอกาส และอุปสรรค)

๑. ด้านการศึกษา ศาสนา และวัฒนธรรม

จุดแข็ง (Strengths)	จุดอ่อน (Weakness)
๑. เป็นภารกิจ/อำนาจหน้าที่ตามกฎหมายของ อปท. ๒. องค์การมีความพร้อมในการดำเนินงานด้านการศึกษา ศาสนา และวัฒนธรรม ๓. ผู้บริหารให้ความสำคัญในการพัฒนาคุณภาพการศึกษาให้ได้มาตรฐาน	๑. ประการคณะกรรมการกระจายอำนาจให้แก่ อปท. ไม่เอื้อต่อการดำเนินงาน
โอกาส (Opportunity)	อุปสรรค (Threats)
๑. แผนพัฒนาเศรษฐกิจและสังคมแห่งชาติ ฉบับที่ ๑๒ ให้ความสำคัญ ๒. ตามรัฐธรรมนูญกำหนดให้เรียนฟรี ๑๒ ปี	๑. บุคลากรด้านการศึกษาไม่เพียงพอ ๒. โรงเรียนยังขาดแคลนสื่อเทคโนโลยีสารสนเทศ สื่อการสอน และวัสดุทางการศึกษาที่มีประสิทธิภาพ ๓. ผู้ปกครองยังมีค่านิยมส่งบุตรหลานเข้าโรงเรียนที่มีชื่อเสียง ๔. ขาดความต่อเนื่องในการส่งเสริมการสืบทอดวัฒนธรรมประเพณีท้องถิ่น ๕. สภาพเศรษฐกิจปัจจุบันส่งผลต่อการศึกษาของเยาวชน

๒. ด้านเศรษฐกิจ

จุดแข็ง (Strengths)	จุดอ่อน (Weakness)
๑. ผู้บริหารท้องถิ่นให้ความสำคัญ	๑. ขาดบุคลากรที่มีความรู้ความสามารถในการบริหารงานด้านเศรษฐกิจ และการพัฒนาอาชีพด้านต่างๆ
โอกาส (Opportunity)	อุปสรรค (Threats)
๑. เป็นนโยบายที่รัฐบาลให้ความสำคัญ ๒. การเกษตรเป็นสาขาการผลิตที่สำคัญของจังหวัด ๓. พื้นที่อุดมสมบูรณ์ เหมาะแก่การทำการเกษตร ๔. การคมนาคมขนส่งสะดวก	๑. ค่าครองชีพที่สูงขึ้น ๒. เทคโนโลยีสมัยใหม่ราคาแพง ๓. ราคาผลผลิตทางเกษตรตกต่ำ แต่ต้นทุนการผลิตสูง ๔. การใช้สารเคมีในการเกษตร ๕. ขาดการรวมกลุ่มของเกษตรกร การมีส่วนร่วมของชุมชนเป็นลักษณะต่างคนต่างทำ

๓. ด้านสังคม

จุดแข็ง (Strengths)	จุดอ่อน (Weakness)
๑. ผู้บริหารท้องถิ่นให้ความสำคัญ ๒. เป็นภารกิจ/อำนาจหน้าที่ตามกฎหมายของ อบท. ๓. มีงบประมาณในการดำเนินการ	๑. ประกาศคณะกรรมการกระจายอำนาจให้แก่ อบท. ไม่เอื้อต่อการดำเนินงาน
โอกาส (Opportunity)	อุปสรรค (Threats)
๑. การกีฬา - รัฐส่งเสริมกีฬาและการออกกำลังกาย ๒. ยาเสพติด - รัฐบาลให้ความสำคัญในการแก้ไขปัญหายาเสพติด - มีแหล่งบำบัดฟื้นฟูทุกโรงพยาบาล ๓. สังคมสงเคราะห์ - นโยบายกระจายอำนาจสู่ท้องถิ่น ๔. ความปลอดภัยในชีวิตและทรัพย์สิน - ในตำบลมีสายตรวจตำบลและ อปพร. คอยดูแลความปลอดภัย ๕. สาธารณสุข - มีโรงพยาบาลส่งเสริมสุขภาพตำบล - มีอาสาสมัครสาธารณสุขของหมู่บ้าน - ประชาชนให้ความสำคัญด้านสาธารณสุขมากขึ้น	๑. การกีฬา - ขาดพื้นที่สาธารณะในการเล่นกีฬา - ขาดอุปกรณ์ในการเล่นกีฬา - ขาดผู้มีความรู้ความสามารถเฉพาะด้านในการให้คำแนะนำอย่างถูกวิธี ๒. ยาเสพติด - มีการลักลอบการผลิตและจำหน่าย - ความเข้มแข็งของสถาบันครอบครัว - ความเจริญทางวัตถุ/ค่านิยมในสังคมปัจจุบัน ๓. สังคมสงเคราะห์ - ขาดโอกาสเข้าถึงบริการ - ไม่รู้สิทธิของตนเองในการขอรับความช่วยเหลือ - จำนวนผู้สูงอายุที่เพิ่มขึ้นในสังคม ๔. ความปลอดภัยในชีวิตและทรัพย์สิน - เจ้าหน้าที่ไม่เพียงพอและดูแลไม่ทั่วถึง ๕. สาธารณสุข - โรคติดต่อต่างๆตามฤดูกาล เช่น ไข้เลือดออก

๔. ด้านบริการสาธารณะ

จุดแข็ง (Strengths)	จุดอ่อน (Weakness)
๑. ผู้บริหารท้องถิ่นให้ความสำคัญ ๒. เป็นภารกิจ/อำนาจหน้าที่ตามกฎหมายของ อบท.	๑. งบประมาณในการพัฒนาไม่เพียงพอต่อความต้องการของประชาชน
โอกาส (Opportunity)	อุปสรรค (Threats)
๑. เป็นนโยบายที่ยุทธศาสตร์จังหวัดให้ความสำคัญ	๑. ถนนในตำบลยังไม่ได้รับการให้ได้มาตรฐาน ๒. การบรรทุกน้ำหนักเกินและไม่ปฏิบัติตามกฎหมายจราจร

๕. ด้านสิ่งแวดล้อม

จุดแข็ง (Strengths)	จุดอ่อน (Weakness)
๑. ผู้บริหารท้องถิ่นให้ความสำคัญ ๒. เป็นภารกิจ/อำนาจหน้าที่ตามกฎหมายของ อบท.	๑. ประกาศคณะกรรมการกระจายอำนาจให้แก่ อบท. ไม่เอื้อต่อการดำเนินงาน
โอกาส (Opportunity)	อุปสรรค (Threats)
๑. เป็นนโยบายที่ยุทธศาสตร์จังหวัดให้ความสำคัญ ๒. เป็นพื้นที่ราบลุ่ม และมีทรัพยากรธรรมชาติอุดมสมบูรณ์	๑. แม่น้ำลำคลองมีวัชพืช และเน่าเสียบ่อยครั้ง ๒. ประชาชนขาดจิตสำนึกในการดูแลรักษาสิ่งแวดล้อม

๖.ด้านการบริหารจัดการที่ดี

จุดแข็ง (Strengths)	จุดอ่อน (Weakness)
๑.ผู้บริหารท้องถิ่นให้ความสำคัญ ๒.เป็นภารกิจ/อำนาจหน้าที่ตามกฎหมายของ อปท. ๓.มีการรับฟังความคิดเห็นของทุกภาคส่วน	๑.ระเบียบกฎหมายที่เกี่ยวข้องมีจำนวนมาก และมีการปรับเปลี่ยนบ่อยครั้ง ทำให้การปฏิบัติงานยุ่งยากขึ้น
โอกาส (Opportunity)	อุปสรรค (Threats)
๑.เป็นนโยบายที่ยุทธศาสตร์จังหวัดให้ความสำคัญ ๒.เป็นพื้นที่ราบลุ่ม และมีทรัพยากรธรรมชาติอุดมสมบูรณ์	๑.ประชาชนขาดความเข้าใจในการทำงานของภาคราชการ และยังไม่ให้ความร่วมมือด้านการมีส่วนร่วมในการพัฒนาท้องถิ่น

๓.๕ รายละเอียดยุทธศาสตร์

ความเชื่อมโยงกับยุทธศาสตร์จังหวัด	ยุทธศาสตร์ อปท. ในเขตจังหวัด	ยุทธศาสตร์ อปท.	เป้าประสงค์	ตัวชี้วัด ผลผลิต/โครงการ	ค่าเป้าหมาย				ความก้าวหน้าของเป้าหมาย	กลยุทธ์	ผลผลิต/โครงการ	หน่วยงานรับผิดชอบหลัก	หน่วยสนับสนุน
					๒๕๖๑	๒๕๖๒	๒๕๖๓	๒๕๖๔					
พัฒนาเมืองน่าอยู่ สิ่งแวดล้อมและโลจิสติกส์	พัฒนาคุณภาพชีวิต ทนทางสังคมและชุมชนให้เข้มแข็ง	การพัฒนา ด้านโครงสร้างพื้นฐาน	ประชาชนมีคุณภาพชีวิตที่ดีขึ้น	จำนวนโครงการ/กิจกรรม ที่ดำเนินการ	๒๑	๑๐	๑๐	๕	เพิ่มขึ้นทุกปี	ก่อสร้างปรับปรุง บำรุงรักษาถนน สะพาน ท่อระบายน้ำ ฯลฯ ให้ได้มาตรฐานมีสาธารณสุขปลอดภัยและบริการสาธารณะ	๔๖ โครงการ	กองช่าง	กองคลัง
พัฒนาเมืองน่าอยู่ สิ่งแวดล้อมและโลจิสติกส์	พัฒนาคุณภาพชีวิต ทนทางสังคมและชุมชนให้เข้มแข็ง	การพัฒนา ด้านโครงสร้างพื้นฐาน	ประชาชนมีคุณภาพชีวิตที่ดีขึ้น	จำนวนโครงการ/กิจกรรม ที่ดำเนินการ	๑๒	๕	๕	๕	เพิ่มขึ้นทุกปี	พัฒนาแหล่งน้ำ คู คลอง เพื่อการอุปโภค บริโภค และการเกษตรกรรม	๒๗ โครงการ	กองช่าง	กองคลัง
พัฒนาเมืองน่าอยู่ สิ่งแวดล้อมและโลจิสติกส์	พัฒนาคุณภาพชีวิต ทนทางสังคมและชุมชนให้เข้มแข็ง	การพัฒนา ด้านโครงสร้างพื้นฐาน	ประชาชนมีคุณภาพชีวิตที่ดีขึ้น	จำนวนโครงการ/กิจกรรม ที่ดำเนินการ	๑	๑	๑	๑	เพิ่มขึ้นทุกปี	ส่งเสริมจัดทำผังเมืองรวม ตำบลเพื่อให้เกิดประโยชน์ในระยะยาวและมีประสิทธิภาพ	๔ โครงการ	กองช่าง	กองคลัง
ยกระดับการบริหาร จัดการงานด้านสังคม การศึกษาให้มีคุณภาพ มีมาตรฐานเพื่อสร้าง ภูมิคุ้มกันและส่งเสริม โอกาสทางสังคมบนฐาน แห่งความพอเพียง	พัฒนาคุณภาพชีวิต ทนทางสังคมและชุมชนให้เข้มแข็ง	การพัฒนา ด้าน สังคม การศึกษา ศาสนา วัฒนธรรม สาธารณสุขและ การกีฬา	ประชาชนมีคุณภาพชีวิตที่ดีขึ้น	จำนวนโครงการ/กิจกรรม ที่ดำเนินการ	๑๑	๑๑	๑๑	๑๑	เพิ่มขึ้นทุกปี	พัฒนาและยกระดับคุณภาพชีวิตด้านการศึกษา การสาธารณสุข การสังคม สงเคราะห์และการกีฬา	๔๔ โครงการ	สำนักปลัด กองการศึกษา	กองคลัง
ยกระดับการบริหาร จัดการงานด้านสังคม การศึกษาให้มีคุณภาพ มีมาตรฐานเพื่อสร้าง ภูมิคุ้มกันและส่งเสริม โอกาสทางสังคมบนฐาน แห่งความพอเพียง	พัฒนาคุณภาพชีวิต ทนทางสังคมและชุมชนให้เข้มแข็ง	การพัฒนา ด้าน สังคม การศึกษา ศาสนา วัฒนธรรม สาธารณสุขและ การกีฬา	ประชาชนมีคุณภาพชีวิตที่ดีขึ้น	จำนวนโครงการ/กิจกรรม ที่ดำเนินการ	๑๙	๑๙	๑๙	๑๙	โครงการต่อเนื่อง ทุกปี	ส่งเสริมทำนุบำรุงศาสนา รักษาศิลปะจารีประเพณี ภูมิปัญญาท้องถิ่นและ วัฒนธรรมอันดีงามและ ปกป้องสถาบันสำคัญ ของชาติ	๗๖ โครงการ	สำนักปลัด กองการศึกษา	กองคลัง

ความเชื่อมโยงกับยุทธศาสตร์จังหวัด	ยุทธศาสตร์ อปท. ในเขตจังหวัด	ยุทธศาสตร์ อปท.	เป้าประสงค์	ค่าเป้าหมาย				ตัวชี้วัด ผลผลิต/โครงการ	ความก้าวหน้าของเป้าหมาย	กลยุทธ์	ผลผลิต/โครงการ	หน่วยงานรับผิดชอบหลัก	หน่วยสนับสนุน
				๒๕๖๑	๒๕๖๒	๒๕๖๓	๒๕๖๔						
ยกระดับการบริหารจัดการงานด้านสังคม การศึกษาให้มีคุณภาพ มีมาตรฐานเพื่อสร้างภูมิคุ้มกันและส่งเสริมโอกาสทางสังคมบนฐานแห่งความพอเพียง	พัฒนาคุณภาพชีวิตของทุกกลุ่มคนและชุมชนให้เข้มแข็ง	การพัฒนาด้านสังคม การศึกษา ศาสนา วัฒนธรรม สาธารณสุขและการกีฬา	ประชาชนมีคุณภาพชีวิตที่ดีขึ้น	๕	๕	๕	๕	จำนวนโครงการ/กิจกรรม ที่ดำเนินการ	โครงการต่อเนื่อง ทุกปี	ส่งเสริมและสนับสนุนการป้องกันและแก้ไขปัญหาเลหิต การรักษาความมั่นคงและความปลอดภัยในชีวิตและทรัพย์สินของประชาชน	๒๐ โครงการ	สำนักงานปลัด	กองคลัง
ยกระดับการบริหารจัดการงานด้านสังคม การศึกษาให้มีคุณภาพ มีมาตรฐานเพื่อสร้างภูมิคุ้มกันและส่งเสริมโอกาสทางสังคมบนฐานแห่งความพอเพียง	พัฒนาคุณภาพชีวิตของทุกกลุ่มคนและชุมชนให้เข้มแข็ง	การพัฒนาด้านสังคม การศึกษา ศาสนา วัฒนธรรม สาธารณสุขและการกีฬา	ประชาชนมีคุณภาพชีวิตที่ดีขึ้น	๖	๖	๖	๖	จำนวนโครงการ/กิจกรรม ที่ดำเนินการ	โครงการต่อเนื่อง ทุกปี	ส่งเสริมสถาบันครอบครัว และพัฒนาชุมชนให้เข้มแข็ง การแก้ไขปัญหาสังคมและความเดือดร้อนของประชาชน	๒๔ โครงการ	สำนักงานปลัด	กองคลัง
พัฒนาเมืองน่าอยู่ สิ่งแวดล้อมและโลจิสติกส์	ส่งเสริมและสนับสนุนกิจกรรมด้านคุณภาพสิ่งแวดล้อม	การพัฒนาด้านทรัพยากรธรรมชาติและสิ่งแวดล้อม	ประชาชนมีคุณภาพชีวิตที่ดีขึ้น	๑	๑	๑	๑	จำนวนโครงการ/กิจกรรม ที่ดำเนินการ	โครงการต่อเนื่อง ทุกปี	ส่งเสริม สนับสนุนการประชาสัมพันธ์ในการอนุรักษ์ทรัพยากรธรรมชาติและสิ่งแวดล้อม	๔ โครงการ	สำนักงานปลัด	กองคลัง
พัฒนาเมืองน่าอยู่ สิ่งแวดล้อมและโลจิสติกส์	ส่งเสริมและสนับสนุนกิจกรรมด้านคุณภาพสิ่งแวดล้อม	การพัฒนาด้านทรัพยากรธรรมชาติและสิ่งแวดล้อม	ประชาชนมีคุณภาพชีวิตที่ดีขึ้น	๔	๔	๔	๔	จำนวนโครงการ/กิจกรรม ที่ดำเนินการ	โครงการต่อเนื่อง ทุกปี	ส่งเสริม สนับสนุนการปรับปรุงภูมิทัศน์ให้สวยงาม	๑๒ โครงการ	สำนักงานปลัด	กองคลัง
พัฒนาด้านการค้าและอุตสาหกรรม	ส่งเสริมเศรษฐกิจและการท่องเที่ยวชุมชน	การพัฒนาด้านเศรษฐกิจ	ประชาชนมีคุณภาพชีวิตที่ดีขึ้น	๔	๔	๔	๔	จำนวนโครงการ/กิจกรรม ที่ดำเนินการ	โครงการต่อเนื่อง ทุกปี	ส่งเสริม สนับสนุนการทำเกษตรแบบผสมผสาน เกษตรทางเลือก เกษตรอินทรีย์	๑๒ โครงการ	สำนักงานปลัด	กองคลัง
พัฒนาด้านการค้าและอุตสาหกรรม	ส่งเสริมเศรษฐกิจและการท่องเที่ยวชุมชน	การพัฒนาด้านเศรษฐกิจ	ประชาชนมีคุณภาพชีวิตที่ดีขึ้น	๒	๒	๒	๒	จำนวนโครงการ/กิจกรรม ที่ดำเนินการ	โครงการต่อเนื่อง ทุกปี	ส่งเสริมอาชีพและพัฒนาฝีมือแรงงาน เพื่อเพิ่มรายได้ให้กับประชาชน	๘ โครงการ	สำนักงานปลัด	กองคลัง

ความเชื่อมโยงกับยุทธศาสตร์จังหวัด	ยุทธศาสตร์ อปท. ในเขตจังหวัด	ยุทธศาสตร์ อปท.	เป้าประสงค์	ตัวชี้วัดผลผลิต/โครงการ	ค่าเป้าหมาย				ความก้าวหน้าของเป้าหมาย	กลยุทธ์	ผลผลิต/โครงการ	หน่วยงานรับผิดชอบหลัก	หน่วยสนับสนุน
					๒๕๖๑	๒๕๖๒	๒๕๖๓	๒๕๖๔					
พัฒนาด้านการค้าและอุตสาหกรรม	ส่งเสริมเศรษฐกิจและการท่องเที่ยวชุมชน	การพัฒนาด้านเศรษฐกิจ	ประชาชนมีคุณภาพชีวิตที่ดีขึ้น	จำนวนโครงการ/กิจกรรมที่ดำเนินการ	๓	๓	๓	๓	โครงการต่อเนื่องทุกปี	ส่งเสริมการสร้างความรู้แก่ผู้ประกอบการโดยสร้างโอกาสให้เกษตรกรได้อบรมพัฒนาความรู้ และเข้าถึงแหล่งเงินทุนการแปลงสินทรัพย์เป็นทุน และการบริการของรัฐอย่างทั่วถึงและรวดเร็ว	๑๒ โครงการ	สำนักงานปลัด	กองคลัง
พัฒนาด้านการค้าและอุตสาหกรรม	ส่งเสริมเศรษฐกิจและการท่องเที่ยวชุมชน	การพัฒนาด้านเศรษฐกิจ	ประชาชนมีคุณภาพชีวิตที่ดีขึ้น	จำนวนโครงการ/กิจกรรมที่ดำเนินการ	๑	๑	๑	๑	โครงการต่อเนื่องทุกปี	ส่งเสริม สนับสนุนการแปรรูปสินค้าเกษตรกรรม การวิจัยและการพัฒนา รูปแบบการผลิต การแปรรูปและบรรจุภัณฑ์	๔ โครงการ	สำนักงานปลัด	กองคลัง
พัฒนาด้านท่องเที่ยว	ส่งเสริมเศรษฐกิจและการท่องเที่ยวชุมชน	การพัฒนาด้านการท่องเที่ยว	ประชาชนมีคุณภาพชีวิตที่ดีขึ้น	จำนวนโครงการ/กิจกรรมที่ดำเนินการ	๓	๓	๓	๓	โครงการต่อเนื่องทุกปี	ส่งเสริมสนับสนุนอนุรักษ์ พัฒนาแหล่งท่องเที่ยว สิ่งอำนวยความสะดวกและส่งเสริมการท่องเที่ยว	๑๒ โครงการ	สำนักงานปลัด	กองคลัง
พัฒนาด้านท่องเที่ยว	ส่งเสริมเศรษฐกิจและการท่องเที่ยวชุมชน	การพัฒนาด้านการท่องเที่ยว	ประชาชนมีคุณภาพชีวิตที่ดีขึ้น	จำนวนโครงการ/กิจกรรมที่ดำเนินการ	๓	๓	๓	๓	โครงการต่อเนื่องทุกปี	สนับสนุนการพัฒนาบุคลากรด้านการท่องเที่ยว ด้านข้อมูลข่าวสารการประชาสัมพันธ์	๑๒ โครงการ	สำนักงานปลัด	กองคลัง
ยกระดับการบริหารจัดการงานด้านสังคม การศึกษาให้มีคุณภาพ มีมาตรฐานเพื่อสร้างภูมิคุ้มกันและส่งเสริมโอกาสทางสังคมบนฐานแห่งความพอเพียง	พัฒนาคนให้เป็นพลเมืองที่ดีของสังคม	การพัฒนา ด้านการเมืองการ บริหาร	ประชาชนมีคุณภาพชีวิตที่ดีขึ้น	จำนวนโครงการ/กิจกรรมที่ดำเนินการ	๑	๑	๑	๑	โครงการต่อเนื่องทุกปี	พัฒนาบุคลากรขององค์การบริหารส่วนตำบล บ้านพระ ให้มีประสิทธิภาพ	๔ โครงการ	สำนักงานปลัด	กองคลัง

ความเชื่อมโยงกับยุทธศาสตร์จังหวัด	ยุทธศาสตร์ อปท. ในเขตจังหวัด	ยุทธศาสตร์ อปท.	เป้าประสงค์	ตัวชี้วัด/ผลผลิต/โครงการ	ค่าเป้าหมาย				ความก้าวหน้าของเป้าหมาย	กลยุทธ์	ผลผลิต/โครงการ	หน่วยงานรับผิดชอบหลัก	หน่วยสนับสนุน
					๒๕๖๑	๒๕๖๒	๒๕๖๓	๒๕๖๔					
ยกระดับการบริหารจัดการงานด้านสังคม การศึกษาให้มีคุณภาพ มีมาตรฐานเพื่อสร้างภูมิคุ้มกันและส่งเสริมโอกาสทางสังคมบนฐานแห่งความพอเพียง	พัฒนาคนให้เป็นพลเมืองที่ดีของสังคม	การพัฒนาด้านการเมืองการบริหาร	ประชาชนมีคุณภาพชีวิตที่ดีขึ้น	จำนวนโครงการ/กิจกรรมที่ดำเนินการ	๑	๑	๑	๑	โครงการต่อเนื่องทุกปี	พัฒนาและจัดหาเครื่องมือเครื่องใช้ที่เหมาะสมเพียงพอสำหรับการปฏิบัติงาน	๔ โครงการ	สำนักปลัด	กองคลัง
ยกระดับการบริหารจัดการงานด้านสังคม การศึกษาให้มีคุณภาพ มีมาตรฐานเพื่อสร้างภูมิคุ้มกันและส่งเสริมโอกาสทางสังคมบนฐานแห่งความพอเพียง	พัฒนาคนให้เป็นพลเมืองที่ดีของสังคม	การพัฒนาด้านการเมืองการบริหาร	ประชาชนมีคุณภาพชีวิตที่ดีขึ้น	จำนวนโครงการ/กิจกรรมที่ดำเนินการ	๒	๒	๒	๒	โครงการต่อเนื่องทุกปี	ส่งเสริม สนับสนุนการปกครองระบบประชาธิปไตย โดยการมีส่วนร่วมของประชาชน	๘ โครงการ	สำนักปลัด	กองคลัง
ยกระดับการบริหารจัดการงานด้านสังคม การศึกษาให้มีคุณภาพ มีมาตรฐานเพื่อสร้างภูมิคุ้มกันและส่งเสริมโอกาสทางสังคมบนฐานแห่งความพอเพียง	พัฒนาคนให้เป็นพลเมืองที่ดีของสังคม	การพัฒนาด้านการเมืองการบริหาร	ประชาชนมีคุณภาพชีวิตที่ดีขึ้น	จำนวนโครงการ/กิจกรรมที่ดำเนินการ	๒	๒	๒	๒	โครงการต่อเนื่องทุกปี	จัดระบบป้องกันและบรรเทาสาธารณภัยและช่วยเหลือในด้านความปลอดภัย	๘ โครงการ	สำนักปลัด	กองคลัง
ยกระดับการบริหารจัดการงานด้านสังคม การศึกษาให้มีคุณภาพ มีมาตรฐานเพื่อสร้างภูมิคุ้มกันและส่งเสริมโอกาสทางสังคมบนฐานแห่งความพอเพียง	พัฒนาคนให้เป็นพลเมืองที่ดีของสังคม	การพัฒนาด้านการเมืองการบริหาร	ประชาชนมีคุณภาพชีวิตที่ดีขึ้น	จำนวนโครงการ/กิจกรรมที่ดำเนินการ	๑	๑	๑	๑	โครงการต่อเนื่องทุกปี	ส่งเสริมและพัฒนาระบบเทคโนโลยีสารสนเทศ	๔ โครงการ	สำนักปลัด	กองคลัง



ส่วนที่ ๔

การนำแผนพัฒนาท้องถิ่นสี่ปีไปสู่การปฏิบัติ

๑. ยุทธศาสตร์การพัฒนาและแผนงาน

๒. บัญชีโครงการพัฒนาท้องถิ่น

- แบบ ผ. ๐๗ (บัญชีสรุปโครงการพัฒนา)
- แบบ ผ. ๐๑ (รายละเอียดโครงการพัฒนา อปท.ดำเนินการ)
- แบบ ผ. ๐๒ (รายละเอียดโครงการพัฒนาสำหรับเงินอุดหนุน
องค์กรปกครองส่วนท้องถิ่น ส่วนราชการ รัฐวิสาหกิจ องค์กรประชาชน)
- แบบ ผ. ๐๓ (รายละเอียดโครงการพัฒนาสำหรับประสานโครงการ
พัฒนาองค์การบริหารส่วนจังหวัด)



ส่วนที่ ๔

การนำแผนพัฒนาท้องถิ่นไปสู่การปฏิบัติ

๑. ยุทธศาสตร์การพัฒนาและแผนงาน

ที่	ยุทธศาสตร์	ด้าน	แผนงาน	หน่วยงาน รับผิดชอบหลัก	หน่วยงาน สนับสนุน
๑	การพัฒนาด้านสังคม การศึกษา ศาสนา วัฒนธรรมสาธารณสุข และการกีฬา	บริการชุมชนและ สังคม	แผนงานการศึกษา	กองการศึกษา	สำนักงานปลัด
			แผนงานสาธารณสุข	สำนักงานปลัด	
			แผนงานสังคม สงเคราะห์	สำนักงานปลัด	
			แผนงานสร้างความ เข้มแข็งของชุมชน	สำนักงานปลัด	
			แผนงานการศาสนา วัฒนธรรมและ นันทนาการ	กองการศึกษา	
การดำเนินงานอื่น	แผนงานงบกลาง	สำนักงานปลัด			
๒	การพัฒนาด้าน ทรัพยากรธรรมชาติ และสิ่งแวดล้อม	การเศรษฐกิจ	แผนงานการเกษตร	สำนักงานปลัด	
๓	การพัฒนาด้านเศรษฐกิจ	บริหารทั่วไป	แผนงานบริหาร งานทั่วไป	สำนักงานปลัด กองคลัง	
		การเศรษฐกิจ	แผนงานการเกษตร	สำนักงานปลัด	
๔	ด้านโครงสร้างพื้นฐาน	บริการชุมชนและ สังคม	แผนงานเคหะ และชุมชน	กองช่าง	
๕	ด้านการท่องเที่ยว	บริการชุมชนและ สังคม	แผนงานการศาสนา วัฒนธรรมและ นันทนาการ	กองการศึกษา	
๖	ด้านการเมืองการบริหาร	บริหารทั่วไป	แผนงานบริหาร งานทั่วไป	สำนักงานปลัด	
			แผนงานการรักษา ความสงบภายใน	สำนักงานปลัด	
รวม	๖ ยุทธศาสตร์	๔ ด้าน	๑๐ แผนงาน	๔ สำนัก/กอง	

แผนพัฒนาท้องถิ่น ๔ ปี (พ.ศ. ๒๕๖๑ - ๒๕๖๔)

องค์การบริหารส่วนตำบลบ้านพระ อำเภอเมืองปราจีนบุรี จังหวัดปราจีนบุรี

แบบ ผ.๐๗

บัญชีสรุปโครงการพัฒนา

แผนพัฒนาท้องถิ่นสี่ปี (พ.ศ. ๒๕๖๑ - ๒๕๖๔)

(แบบ ผ.๐๓)

องค์การบริหารส่วนตำบลบ้านพระ อำเภอเมืองปราจีนบุรี จังหวัดปราจีนบุรี

ยุทธศาสตร์	ปี ๒๕๖๑			ปี ๒๕๖๒			ปี ๒๕๖๓			ปี ๒๕๖๔			รวม ๔ ปี		
	จำนวนโครงการ	งบประมาณ (บาท)	จำนวนโครงการ	จำนวนโครงการ	งบประมาณ (บาท)	จำนวนโครงการ	จำนวนโครงการ	จำนวนโครงการ	จำนวนโครงการ	จำนวนโครงการ	จำนวนโครงการ	จำนวนโครงการ	จำนวนโครงการ	จำนวนโครงการ	รวมงบประมาณ (บาท)
๑. ยุทธศาสตร์การพัฒนาด้านสังคม การศึกษา ศาสนาวัฒนธรรมสาธารณสุขและการกีฬา															
๑.๑ แผนงานการศึกษา	๑๓	๒,๑๘๔,๙๐๐	๑๒	๑๒	๑,๙๘๒,๕๐๐	๑๒	๑๒	๑,๙๘๒,๕๐๐	๑๒	๑,๙๘๒,๕๐๐	๑๒	๑๒	๑,๙๘๒,๕๐๐	๔๘	๗,๕๓๒,๔๐๐
๑.๒ แผนงานสังคมสงเคราะห์	๗	๓๘๐,๐๐๐	๗	๗	๓๘๐,๐๐๐	๗	๗	๓๘๐,๐๐๐	๗	๓๘๐,๐๐๐	๗	๗	๓๘๐,๐๐๐	๒๘	๑,๕๒๐,๐๐๐
๑.๓ แผนงานสร้างความเข้มแข็งของชุมชน	๑๐	๕๑๐,๐๐๐	๑๐	๑๐	๕๑๐,๐๐๐	๑๐	๑๐	๕๑๐,๐๐๐	๑๐	๕๑๐,๐๐๐	๑๐	๑๐	๕๑๐,๐๐๐	๔๐	๒,๐๔๐,๐๐๐
๑.๔ แผนงานการศาสนาวัฒนธรรมและนันทนาการ	๑๐	๑,๓๕๒,๕๐๐	๑๐	๑๐	๑,๓๕๒,๕๐๐	๑๐	๑๐	๑,๓๕๒,๕๐๐	๑๐	๑,๓๕๒,๕๐๐	๑๐	๑๐	๑,๓๕๒,๕๐๐	๔๐	๕,๓๗๐,๐๐๐
๑.๕ แผนงานสาธารณสุข	๑	๑๔๒,๕๐๐	๑	๑	๑๔๒,๕๐๐	๑	๑	๑๔๒,๕๐๐	๑	๑๔๒,๕๐๐	๑	๑	๑๔๒,๕๐๐	๕	๕๗๐,๐๐๐
๑.๖ แผนงานงบกลาง	๔	๑๘,๕๕๘,๐๐๐	๔	๔	๑๘,๕๕๘,๐๐๐	๔	๔	๑๘,๕๕๘,๐๐๐	๔	๑๘,๕๕๘,๐๐๐	๔	๔	๑๘,๕๕๘,๐๐๐	๑๖	๗๔,๒๓๒,๐๐๐
รวม	๔๕	๒๓,๑๓๗,๙๐๐	๔๔	๔๔	๒๒,๙๑๕,๕๐๐	๔๔	๔๔	๒๒,๙๑๕,๕๐๐	๔๔	๒๒,๙๑๕,๕๐๐	๔๔	๔๔	๒๒,๙๑๕,๕๐๐	๑๗๗	๙๑,๒๖๔,๔๐๐
๒. ยุทธศาสตร์การพัฒนาด้านทรัพยากรธรรมชาติและสิ่งแวดล้อม															
๒.๑ แผนงานบริหารงานทั่วไป	๓	๒๖๐,๐๐๐	๓	๓	๒๖๐,๐๐๐	๓	๓	๒๖๐,๐๐๐	๓	๒๖๐,๐๐๐	๓	๓	๒๖๐,๐๐๐	๑๒	๑,๐๔๐,๐๐๐
๒.๒ แผนงานการเกษตร	๒	๑๓๐,๐๐๐	๒	๒	๑๓๐,๐๐๐	๒	๒	๑๓๐,๐๐๐	๒	๑๓๐,๐๐๐	๒	๒	๑๓๐,๐๐๐	๘	๕๒๐,๐๐๐
๒.๓ แผนงานสร้างความเข้มแข็งของชุมชน	๑	๒๗๐,๐๐๐	๑	๑	๒๗๐,๐๐๐	๑	๑	๒๗๐,๐๐๐	๑	๒๗๐,๐๐๐	๑	๑	๒๗๐,๐๐๐	๔	๑,๐๘๐,๐๐๐
๒.๔ แผนงานทะเลและชุมชน	๑	๘๐๐,๐๐๐	๑	๑	๘๐๐,๐๐๐	๑	๑	๘๐๐,๐๐๐	๑	๘๐๐,๐๐๐	๑	๑	๘๐๐,๐๐๐	๔	๓,๒๐๐,๐๐๐
รวม	๗	๑,๔๖๐,๐๐๐	๗	๗	๑,๔๖๐,๐๐๐	๗	๗	๑,๔๖๐,๐๐๐	๗	๑,๔๖๐,๐๐๐	๗	๗	๑,๔๖๐,๐๐๐	๒๘	๕,๘๔๐,๐๐๐

บัญชีสรุปโครงการพัฒนา

แผนพัฒนาท้องถิ่นสี่ปี (พ.ศ. ๒๕๖๑ - ๒๕๖๔)

(แบบ ผ.๐๗)

องค์การบริหารส่วนตำบลบ้านพระ อำเภอเมืองปราจีนบุรี จังหวัดปราจีนบุรี

ยุทธศาสตร์	ปี ๒๕๖๑			ปี ๒๕๖๒			ปี ๒๕๖๓			ปี ๒๕๖๔			รวม ๔ ปี	
	จำนวนโครงการ	งบประมาณ (บาท)	จำนวนโครงการ	งบประมาณ (บาท)	จำนวนโครงการ	งบประมาณ (บาท)	จำนวนโครงการ	งบประมาณ (บาท)	จำนวนโครงการ	งบประมาณ (บาท)	จำนวนโครงการ	งบประมาณ (บาท)	จำนวนโครงการ	รวมงบประมาณ (บาท)
๓. ยุทธศาสตร์การพัฒนาด้านเศรษฐกิจ														
๓.๑ แผนงานสร้างความเข้มแข็งของชุมชน	๑	๓๐,๐๐๐	๑	๓๐,๐๐๐	๑	๓๐,๐๐๐	๑	๓๐,๐๐๐	๑	๓๐,๐๐๐	๑	๓๐,๐๐๐	๔	๑๒๐,๐๐๐
๓.๒ แผนงานการเกษตร	๕	๓๗๐,๐๐๐	๕	๓๗๐,๐๐๐	๕	๓๗๐,๐๐๐	๕	๓๗๐,๐๐๐	๕	๓๗๐,๐๐๐	๕	๓๗๐,๐๐๐	๒๐	๑,๔๘๐,๐๐๐
รวม	๖	๔๐๐,๐๐๐	๖	๔๐๐,๐๐๐	๖	๔๐๐,๐๐๐	๖	๔๐๐,๐๐๐	๖	๔๐๐,๐๐๐	๖	๔๐๐,๐๐๐	๒๕	๑,๖๐๐,๐๐๐
๔. ยุทธศาสตร์การพัฒนาด้านโครงสร้างพื้นฐาน														
๔.๑ แผนงานทะเลและชุมชน	๖๒	๗๔,๘๘๔,๖๐๐	๖๘	๗,๔๗๖,๒๐๐	๑๕	๕,๕๕๗,๐๐๐	๑๕	๕,๕๕๗,๐๐๐	๑๕	๕,๕๕๗,๐๐๐	๑๕	๕,๕๕๗,๐๐๐	๑๑๕	๙๒,๑๗๐,๘๐๐
รวม	๖๒	๗๔,๘๘๔,๖๐๐	๖๘	๗,๔๗๖,๒๐๐	๑๕	๕,๕๕๗,๐๐๐	๑๕	๕,๕๕๗,๐๐๐	๑๕	๕,๕๕๗,๐๐๐	๑๕	๕,๕๕๗,๐๐๐	๑๑๕	๙๒,๑๗๐,๘๐๐
๕. ยุทธศาสตร์การพัฒนาด้านการท่องเที่ยว														
๕.๑ แผนงานบริหารงานทั่วไป	๑	๕๐,๐๐๐	๑	๕๐,๐๐๐	๑	๕๐,๐๐๐	๑	๕๐,๐๐๐	๑	๕๐,๐๐๐	๑	๕๐,๐๐๐	๔	๒๐๐,๐๐๐
๕.๒ แผนงานการเกษตร	๓	๒๓๐,๐๐๐	๓	๒๓๐,๐๐๐	๓	๒๓๐,๐๐๐	๓	๒๓๐,๐๐๐	๓	๒๓๐,๐๐๐	๓	๒๓๐,๐๐๐	๑๒	๙๒๐,๐๐๐
รวม	๔	๒๘๐,๐๐๐	๔	๒๘๐,๐๐๐	๔	๒๘๐,๐๐๐	๔	๒๘๐,๐๐๐	๔	๒๘๐,๐๐๐	๔	๒๘๐,๐๐๐	๑๖	๑,๑๒๐,๐๐๐
๖. ยุทธศาสตร์การพัฒนาด้านการเมืองการบริหาร														
๖.๑ แผนงานบริหารงานทั่วไป	๔	๔๐๗,๐๐๐	๔	๔๐๗,๐๐๐	๔	๔๐๗,๐๐๐	๔	๔๐๗,๐๐๐	๔	๔๐๗,๐๐๐	๔	๔๐๗,๐๐๐	๑๖	๑,๖๒๘,๐๐๐

บัญชีสรุปโครงการพัฒนา

แผนพัฒนาท้องถิ่นสี่ปี (พ.ศ.๒๕๖๑ - ๒๕๖๔)

(แบบ ผ.๐๗)

องค์การบริหารส่วนตำบลบ้านพระ อำเภอเมืองปราจีนบุรี จังหวัดปราจีนบุรี

ยุทธศาสตร์	ปี ๒๕๖๑		ปี ๒๕๖๒		ปี ๒๕๖๓		ปี ๒๕๖๔		รวม ๔ ปี	
	จำนวนโครงการ	งบประมาณ (บาท)	จำนวนโครงการ	งบประมาณ (บาท)	จำนวนโครงการ	งบประมาณ (บาท)	จำนวนโครงการ	งบประมาณ (บาท)	จำนวนโครงการ	งบประมาณ (บาท)
๖.๒ แผนงานรักษาความสงบภายใน	๖	๕๗๐,๐๐๐	๖	๕๗๐,๐๐๐	๖	๕๗๐,๐๐๐	๖	๕๗๐,๐๐๐	๒๔	๒,๒๘๐,๐๐๐
รวมทั้งสิ้น	๑๓๐	๑๐๑,๑๑๙,๕๐๐	๙๕	๓๓,๓๑๑,๗๐๐	๘๒	๓๑,๓๘๙,๕๐๐	๘๑	๓๐,๐๘๒,๕๐๐	๓๘๘	๑๙๕,๙๐๓,๒๐๐

แบบ ผ.๐๑

รายละเอียดโครงการพัฒนา

แผนพัฒนาท้องถิ่นสี่ปี (พ.ศ.๒๕๖๑ - ๒๕๖๔)

องค์การบริหารส่วนตำบลบ้านพระ อำเภอเมืองปราจีนบุรี จังหวัดปราจีนบุรี

(แบบ ผ.๐๑)

ก. ยุทธศาสตร์จังหวัดที่ ๓ ยกระดับการบริหารจัดการงานด้านสังคม การศึกษาให้มีคุณภาพมีมาตรฐานเพื่อสร้างภูมิคุ้มกันและส่งเสริมโอกาส

ทางสังคมบนฐานแห่งความพอเพียง

ข. ยุทธศาสตร์การพัฒนาขององค์กรปกครองส่วนท้องถิ่นในเขตจังหวัดที่ ๒ พัฒนาคุณภาพชีวิตชุมชนทางสังคมและชุมชนให้เข้มแข็ง

๑. ยุทธศาสตร์การพัฒนาด้านสังคม การศึกษาศาสนาวัฒนธรรมสาธารณสุขและการกีฬา

๑.๑ แผนงานการศึกษา

ที่	โครงการ	วัตถุประสงค์	เป้าหมาย (ผลผลิตของโครงการ)	งบประมาณและที่ผ่านมา				ตัวชี้วัด (KPI)	ผลที่คาดว่าจะได้รับ	หน่วยงานที่ รับผิดชอบหลัก
				๒๕๖๑ (บาท)	๒๕๖๒ (บาท)	๒๕๖๓ (บาท)	๒๕๖๔ (บาท)			
๑	โครงการจ้างงานนักเรียน/ นักศึกษา ในช่วงปิดเทอม	เพื่อให้เด็กนักเรียนมี รายได้ช่วงปิดเทอม	จ้างนักเรียนนักศึกษา ช่วยงาน ใน อบต.	๔๐,๐๐๐	๔๐,๐๐๐	๔๐,๐๐๐	๔๐,๐๐๐	ร้อยละของ นักเรียนที่มี รายได้เพิ่มขึ้น	นักเรียนในตำบลที่ ทำงานมีรายได้ เพิ่มขึ้น	กองการศึกษา
๒	โครงการส่งเสริมพัฒนาเด็ก ก่อนวัยเรียน และเด็กปฐมวัย	เพื่อพัฒนาเด็กก่อนวัย เรียนและเด็กปฐมวัย ให้มีพัฒนาการที่ เหมาะสมตามวัย	๑. แข่งขันกีฬาและ นันทนาการ ๒. จัดกิจกรรมวันขึ้นปี ใหม่ ๓. จัด กิจกรรมมุ่งผู้ในวัน แห่งความสำเร็จ	๓๐,๐๐๐	๓๐,๐๐๐	๓๐,๐๐๐	๓๐,๐๐๐	ร้อยละความ พึงพอใจของ นักเรียนและ ผู้ปกครอง	เด็กนักเรียนมี พัฒนาการที่ดี เหมาะสมตามวัย	กองการศึกษา ศูนย์พัฒนาเด็ก เล็ก

รายละเอียดโครงการพัฒนา

แผนพัฒนาท้องถิ่นสี่ปี (พ.ศ.๒๕๖๑ - ๒๕๖๔)

องค์การบริหารส่วนตำบลบ้านพระ อำเภอเมืองปราจีนบุรี จังหวัดปราจีนบุรี

(แบบ ผ.๐๑)

ก. ยุทธศาสตร์จังหวัดที่ ๓ ยกระดับการบริหารจัดการงานด้านสังคม การศึกษาให้มีความสัมพันธ์กันและส่งเสริมโอกาส

ทางสังคมบนฐานแห่งความพอเพียง

ข. ยุทธศาสตร์การพัฒนาขององค์กรปกครองส่วนท้องถิ่นในเขตจังหวัดที่ ๒ พัฒนาคุณภาพชีวิตชุมชนทางสังคมและชุมชนให้เข้มแข็ง

๑. ยุทธศาสตร์การพัฒนาด้านสังคม การศึกษาศาสนาวัฒนธรรมสาธารณสุขและการกีฬา

๑.๑ แผนงานการศึกษา

ที่	โครงการ	วัตถุประสงค์	เป้าหมาย (ผลผลิตของโครงการ)	งบประมาณและที่ผ่านมา				ตัวชี้วัด (KPI)	ผลที่คาดว่าจะได้รับ	หน่วยงานที่ รับผิดชอบหลัก
				๒๕๖๑ (บาท)	๒๕๖๒ (บาท)	๒๕๖๓ (บาท)	๒๕๖๔ (บาท)			
๓	โครงการพัฒนาศูนย์พัฒนาเด็กเล็กเพื่อให้เป็นแหล่งเรียนรู้และการศึกษาตามอัธยาศัย	เพื่อให้เด็กนักเรียนมีแหล่งเรียนรู้ภายในศูนย์พัฒนาเด็กเล็ก	จัดทำและพัฒนาสถานที่ภายในศูนย์พัฒนาเด็กเล็กให้เป็นแหล่งเรียนรู้และการศึกษาตามอัธยาศัย	๑๐,๐๐๐	๑๐,๐๐๐	๑๐,๐๐๐	๑๐,๐๐๐	ร้อยละ ความสำเร็จของ งาน	ศูนย์พัฒนาเด็กเล็ก อบต.บ้านพระ มี แหล่งเรียนรู้ที่ เหมาะสมเอื้อต่อการ เรียนรู้เป็นสังคม แห่งการเรียนรู้	กองการศึกษา ศูนย์พัฒนาเด็ก เล็ก
๔	โครงการพัฒนาศักยภาพครูผู้ปกครอง และชุมชน	เพื่อชี้แจงแนวทางเกี่ยวกับกระบวนการเรียนการสอนของศูนย์พัฒนาเด็กเล็กตำบลบ้านพระให้ผู้ปกครองได้รับทราบ	เด็กและผู้ปกครองที่เข้ารับการศึกษาที่ศูนย์พัฒนาเด็กเล็กตำบลบ้านพระทุกคน	๒๕,๐๐๐	๒๕,๐๐๐	๒๕,๐๐๐	๒๕,๐๐๐	เด็กและ ผู้ปกครองมี ความรู้ความเข้าใจ ไปในทิศทาง เดียวกัน	ผู้ปกครองและ นักเรียนมีความรู้ ความเข้าใจเกี่ยวกับ การเรียนการสอนใน ระดับปฐมวัยยิ่งขึ้น	กองการศึกษา ศูนย์พัฒนาเด็ก เล็ก

รายละเอียดโครงการพัฒนา

แผนพัฒนาท้องถิ่นสี่ปี (พ.ศ.๒๕๖๑ - ๒๕๖๔)

องค์การบริหารส่วนตำบลบ้านพระ อำเภอเมืองปราจีนบุรี จังหวัดปราจีนบุรี

(แบบ ผ.๐๑)

ก. ยุทธศาสตร์จังหวัดที่ ๓ ยกระดับการบริหารจัดการงานด้านสังคม การศึกษาให้มีความสัมพันธ์กันและส่งเสริมโอกาส

ทางสังคมบนฐานแห่งความพอเพียง

ข. ยุทธศาสตร์การพัฒนาขององค์กรปกครองส่วนท้องถิ่นในเขตจังหวัดที่ ๒ พัฒนาคุณภาพชีวิตคนทางสังคมและชุมชนให้เข้มแข็ง

๑. ยุทธศาสตร์การพัฒนาด้านสังคม การศึกษาศาสนาวัฒนธรรมสาธารณสุขและการกีฬา

๑.๑ แผนงานการศึกษา

ที่	โครงการ	วัตถุประสงค์	เป้าหมาย (ผลผลิตของโครงการ)	งบประมาณและที่ผ่านมา				ตัวชี้วัด (KPI)	ผลที่คาดว่าจะได้รับ	หน่วยงานที่ รับผิดชอบหลัก
				๒๕๖๑ (บาท)	๒๕๖๒ (บาท)	๒๕๖๓ (บาท)	๒๕๖๔ (บาท)			
๕	อาหารกลางวันสำหรับนักเรียน ศูนย์พัฒนาเด็กเล็กตำบลบ้าน พระ	เพื่อให้เด็กเรียนที่ ศึกษาอยู่ในพื้นที่ ตำบลบ้านพระได้รับ ประทานอาหาร กลางวันครบตามเกณฑ์	จัดหาอาหารกลางวัน สำหรับนักเรียนของ ศูนย์พัฒนาเด็กเล็ก ตำบลบ้านพระ	๕๐๐,๐๐๐	๕๐๐,๐๐๐	๕๐๐,๐๐๐	๕๐๐,๐๐๐	นักเรียนได้ รับประทาน อาหารกลางวัน ครบทุกคน และมีปริมาณที่ เพียงพอ	นักเรียนที่ศึกษาอยู่ ในพื้นที่ตำบลบ้าน พระมีสุขภาพ ร่างกายที่แข็งแรง สมบูรณ์	กองการศึกษา

รายละเอียดโครงการพัฒนา

แผนพัฒนาท้องถิ่นสี่ปี (พ.ศ.๒๕๖๑ - ๒๕๖๔)

องค์การบริหารส่วนตำบลบ้านพระ อำเภอเมืองปราจีนบุรี จังหวัดปราจีนบุรี

(แบบ ผ.๐๑)

ก. ยุทธศาสตร์จังหวัดที่ ๓ ยกระดับการบริหารจัดการงานด้านสังคม การศึกษาให้มีความสัมพันธ์กันและส่งเสริมโอกาส

ทางสังคมบนฐานแห่งความพอเพียง

ข. ยุทธศาสตร์การพัฒนาขององค์กรปกครองส่วนท้องถิ่นในเขตจังหวัดที่ ๒ พัฒนาคุณภาพชีวิตชุมชนทางสังคมและชุมชนให้เข้มแข็ง

๑. ยุทธศาสตร์การพัฒนาด้านสังคม การศึกษาศาสนาวัฒนธรรมสาธารณสุขและการกีฬา

๑.๑ แผนงานการศึกษา

ที่	โครงการ	วัตถุประสงค์	เป้าหมาย (ผลผลิตของโครงการ)	งบประมาณและที่ผ่านมา				ตัวชี้วัด (KPI)	ผลที่คาดว่าจะได้รับ	หน่วยงานที่ รับผิดชอบหลัก
				๒๕๖๑ (บาท)	๒๕๖๒ (บาท)	๒๕๖๓ (บาท)	๒๕๖๔ (บาท)			
๖	อาหารเสริม (นม) สำหรับนักเรียนศูนย์พัฒนาเด็กเล็ก ตำบลบ้านพระและนักเรียนโรงเรียนในสังกัดสำนักงานการศึกษาขั้นพื้นฐาน (สพฐ)	เพื่อให้นักเรียนที่ศึกษาอยู่ในพื้นที่ตำบลบ้านพระได้รับอาหารเสริม(นม) ครบถ้วนตามเกณฑ์	จัดซื้ออาหารเสริม (นม) สำหรับนักเรียนที่ศึกษาอยู่ในพื้นที่ตำบลบ้านพระ	๙๐๐,๐๐๐	๙๐๐,๐๐๐	๙๕๐,๐๐๐	๙๕๐,๐๐๐	อาหารเสริม (นม) มีจำนวนเพียงพอต่อปริมาณเด็ก	นักเรียนที่ศึกษาอยู่ในพื้นที่ตำบลบ้านพระมีสุขภาพร่างกายที่แข็งแรงสมบูรณ์	กองการศึกษา

รายละเอียดโครงการพัฒนา

แผนพัฒนาท้องถิ่นสี่ปี (พ.ศ.๒๕๖๑ - ๒๕๖๔)

องค์การบริหารส่วนตำบลบ้านพระ อำเภอเมืองปราจีนบุรี จังหวัดปราจีนบุรี

(แบบ ผ.๑๑)

ก. ยุทธศาสตร์จังหวัดที่ ๓ ยกระดับการบริหารจัดการงานด้านสังคม การศึกษาให้มีคุณภาพมาตรฐานเพื่อสร้างภูมิคุ้มกันและส่งเสริมโอกาส

ทางสังคมบนฐานแห่งความพอเพียง

ข. ยุทธศาสตร์การพัฒนาขององค์กรปกครองส่วนท้องถิ่นในเขตจังหวัดที่ ๒ พัฒนาคุณภาพชีวิตชุมชนทางสังคมและชุมชนให้เข้มแข็ง

๑. ยุทธศาสตร์การพัฒนาด้านสังคม การศึกษาศาสนาวัฒนธรรมสาธารณสุขและการกีฬา

๑.๑ แผนงานการศึกษา

ที่	โครงการ	วัตถุประสงค์	เป้าหมาย (ผลผลิตของโครงการ)	งบประมาณและที่ผ่านมา				ตัวชี้วัด (KPI)	ผลที่คาดว่าจะได้รับ	หน่วยงานที่ รับผิดชอบหลัก
				๒๕๖๑ (บาท)	๒๕๖๒ (บาท)	๒๕๖๓ (บาท)	๒๕๖๔ (บาท)			
๗	โครงการส่งเสริมประเพณี วัฒนธรรม ภูมิปัญญาท้องถิ่น ของศูนย์พัฒนาเด็กเล็ก อบต. บ้านพระ	เพื่อให้เด็กเล็กได้ เรียนรู้และเข้าใจใน ประเพณี วัฒนธรรม ของไทยและภูมิ ปัญญาท้องถิ่น	๑. จัดกิจกรรม ส่งเสริมประเพณี ถอย กระซง ประเพณี สงกรานต์ประเพณี เข้าพรรษา ๒. กิจกรรมการเรียนรู้ภูมิ ปัญญาท้องถิ่น	๑๐,๐๐๐	๑๐,๐๐๐	๑๐,๐๐๐	๑๐,๐๐๐	ร้อยละความพึง พอใจของ นักเรียนที่เข้า ร่วมกิจกรรม	เด็กเล็กและผู้ดูแลเข้าใจ ชมชอบประเพณี วัฒนธรรมไทยและ ภูมิปัญญาท้องถิ่น	กองการศึกษา ศูนย์พัฒนาเด็ก เล็ก อบต.บ้าน พระ

รายละเอียดโครงการพัฒนา

แผนพัฒนาท้องถิ่นสี่ปี (พ.ศ.๒๕๖๑ - ๒๕๖๔)

องค์การบริหารส่วนตำบลบ้านพระ อำเภอเมืองปราจีนบุรี จังหวัดปราจีนบุรี

(แบบ ผ.๐๑)

ก. ยุทธศาสตร์จังหวัดที่ ๓ ยุทธศาสตร์การบริหารจัดการด้านสังคม การศึกษาให้มีความเข้มแข็งและส่งเสริมโอกาส

ทางสังคมบนฐานแห่งความพอเพียง

ข. ยุทธศาสตร์การพัฒนาขององค์กรปกครองส่วนท้องถิ่นในเขตจังหวัดที่ ๒ พัฒนาคุณภาพชีวิตชุมชนทางสังคมและชุมชนให้เข้มแข็ง

๑. ยุทธศาสตร์การพัฒนาด้านสังคม การศึกษาศาสนาวัฒนธรรมสาธารณสุขและการกีฬา

๑.๑ แผนงานการศึกษา

ที่	โครงการ	วัตถุประสงค์	เป้าหมาย (ผลลัพธ์ของโครงการ)	งบประมาณและที่ผ่านมา				ตัวชี้วัด (KPI)	ผลที่คาดว่าจะได้รับ	หน่วยงานที่ รับผิดชอบหลัก
				๒๕๖๑ (บาท)	๒๕๖๒ (บาท)	๒๕๖๓ (บาท)	๒๕๖๔ (บาท)			
๘	โครงการจัดงานวันเด็กแห่งชาติ	๑.เพื่อให้เด็กและเยาวชนได้ชื่นชม สนุกสนานมีกิจกรรม เสริมสร้างพัฒนาการ ด้านร่างกาย อารมณ์ สังคมสติปัญญา ๒. เพื่อให้ทุกภาคส่วนได้มีส่วนร่วมในการให้ความสำคัญกับเด็ก และเยาวชน ส่งเสริมขวัญกำลังใจ ให้เป็น คนดี	จัดงาน/กิจกรรม วันเด็กจัดการแสดง การแข่งขันการประกวด การละเล่นและการจัด นิทรรศการต่างๆ	๑๐๐,๐๐๐	๑๐๐,๐๐๐	๑๐๐,๐๐๐	๑๐๐,๐๐๐	ร้อยละของ ความพึงพอใจ ของเด็กและผู้ปกครองที่เข้าร่วมงาน	เด็กและเยาวชน ได้รับความสุข สนุกสนานรื่นเริง ได้รับการพัฒนาทั้ง ทางด้านร่างกาย อารมณ์ สังคมและ สติปัญญา ทำให้ กล้าแสดงออกและ เป็นกำลังสำคัญใน การพัฒนาประเทศต่อไป	กองการศึกษา

รายละเอียดโครงการพัฒนา

แผนพัฒนาท้องถิ่นสี่ปี (พ.ศ.๒๕๖๑ - ๒๕๖๔)

องค์การบริหารส่วนตำบลบ้านพระ อำเภอเมืองปราจีนบุรี จังหวัดปราจีนบุรี

ก. ยุทธศาสตร์จังหวัดที่ ๓ ยกระดับการบริหารจัดการงานด้านสังคม การศึกษาให้มีคุณภาพมาตรฐานเพื่อสร้างภูมิคุ้มกันและส่งเสริมโอกาสทางสังคมบนฐานแห่งความพอเพียง (แบบ ผ.๐๑)

ข. ยุทธศาสตร์การพัฒนาขององค์กรปกครองส่วนท้องถิ่นในเขตจังหวัดที่ ๒ พัฒนาคุณภาพชีวิตชุมชนทางสังคมและชุมชนให้เข้มแข็ง

๑. ยุทธศาสตร์การพัฒนาด้านสังคม การศึกษาศาสนาวัฒนธรรมสาธารณสุขและการศึกษา

๑.๑ แผนงานการศึกษา

ที่	โครงการ	วัตถุประสงค์	เป้าหมาย (ผลผลิตของโครงการ)	งบประมาณและที่ผ่านมา				ตัวชี้วัด (KPI)	ผลที่คาดว่าจะได้รับ	หน่วยงานที่ รับผิดชอบหลัก
				๒๕๖๑ (บาท)	๒๕๖๒ (บาท)	๒๕๖๓ (บาท)	๒๕๖๔ (บาท)			
๙	โครงการส่งเสริมด้านการศึกษาเด็กปฐมวัย ศพด.อบต.บ้านพระ	๑. เพื่อให้สถานศึกษามีหลักสูตรที่เน้นทักษะกระบวนการคิดและจัดกิจกรรมที่หลากหลาย ๒. เพื่อยกระดับคุณภาพการจัดการศึกษา ให้มีคุณภาพพร้อมรองรับการประเมินคุณภาพภายนอก ๓. เพื่อให้นักเรียนมีความใฝ่รู้ใฝ่เรียน	๑. จัดทำและพัฒนาหลักสูตรสถานศึกษา ๒. การประกันคุณภาพภายใน ๓. กิจกรรมมุ่งหนังสือในห้องเรียน/นอกห้องเรียน	๕,๐๐๐	๕,๐๐๐	๕,๐๐๐	๕,๐๐๐	ร้อยละของผู้เข้าร่วมโครงการมีความรู้เพิ่มขึ้น	ศูนย์พัฒนาเด็กเล็ก สามารถดำเนินงานได้ตามมาตรฐานที่กำหนด	กองการศึกษา ศูนย์พัฒนาเด็กเล็ก

รายละเอียดโครงการพัฒนา

แผนพัฒนาท้องถิ่นสี่ปี (พ.ศ. ๒๕๖๑ - ๒๕๖๔)

องค์การบริหารส่วนตำบลบ้านพระ อำเภอเมืองปราจีนบุรี จังหวัดปราจีนบุรี

ก. ยุทธศาสตร์จังหวัดที่ ๓ ยกระดับการบริหารจัดการงานด้านสังคม การศึกษาให้มีความเหมาะสมสอดคล้องกับและส่งเสริมโอกาสทางสังคมบนฐานแห่งความพอเพียง (แบบ ผ.๑๑)

ข. ยุทธศาสตร์การพัฒนาขององค์กรปกครองส่วนท้องถิ่นในเขตจังหวัดที่ ๒ พัฒนาคุณภาพชีวิตชุมชนทางสังคมและชุมชนให้เข้มแข็ง

๑. ยุทธศาสตร์การพัฒนาด้านสังคม การศึกษาศาสนาวัฒนธรรมสาธารณสุขและการศึกษา

๑.๑ แผนงานการศึกษา

ที่	โครงการ	วัตถุประสงค์	เป้าหมาย (ผลผลิตของโครงการ)	งบประมาณและที่ผ่านมา				ตัวชี้วัด (KPI)	ผลที่คาดว่าจะได้รับ	หน่วยงานที่รับผิดชอบหลัก
				๒๕๖๑ (บาท)	๒๕๖๒ (บาท)	๒๕๖๓ (บาท)	๒๕๖๔ (บาท)			
๑๐	โครงการค่ายเยาวชนร่วมใจอนุรักษ์วัฒนธรรมไทย	เพื่อสร้างจิตสำนึกให้เด็กและเยาวชนเห็นคุณค่าในความดีงามของศาสนาวัดวัฒนธรรมประเพณีไทยฯ	จัดอบรมให้ความรู้หลักคุณธรรมทางพุทธศาสนา ในช่วงเทศกาลเข้าพรรษา	๔๕,๐๐๐	๔๕,๐๐๐	๔๕,๐๐๐	๔๕,๐๐๐	ร้อยละความพึงพอใจของผู้เข้าร่วมกิจกรรม	เยาวชนเห็นคุณค่าและสิ่งดีงามของศาสนาและศิลปวัฒนธรรมไทย	กองการศึกษา
๑๐	โครงการเยี่ยมบ้านเด็กปฐมวัย	เพื่อเป็นการสนสัมพันธ์ที่ตระหนักรู้เด็กนักเรียนผู้ปกครอง และครู	เด็กนักเรียนที่เข้ารับการศึกษาที่ศูนย์พัฒนาเด็กเล็กตำบลบ้านพระ	๑๐,๐๐๐	๑๐,๐๐๐	๑๐,๐๐๐	๑๐,๐๐๐	ร้อยละความพึงพอใจของผู้เข้าร่วมกิจกรรม	เพื่อเป็นการสนสัมพันธ์ที่ตระหนักรู้ระหว่างเด็กผู้ปกครอง และครู	กองการศึกษา
๑๑	โครงการปฐมวัยเพื่อผู้ปกครอง	เพื่อให้เกิดความเข้าใจเกี่ยวกับการเรียนการสอนระหว่างผู้ปกครองและครูก่อนเปิดภาคเรียน	เด็กและผู้ปกครองที่เข้ารับการศึกษาที่ศูนย์พัฒนาเด็กเล็กตำบลบ้านพระทุกคน	๕,๐๐๐	๕,๐๐๐	๕,๐๐๐	๕,๐๐๐	ร้อยละความพึงพอใจของผู้เข้าร่วมกิจกรรม	ผู้ปกครองและนักเรียนมีความรู้ความเข้าใจเกี่ยวกับการเรียนการสอน	กองการศึกษา

รายละเอียดโครงการพัฒนา

แผนพัฒนาท้องถิ่นสี่ปี (พ.ศ.๒๕๖๑ - ๒๕๖๔)

องค์การบริหารส่วนตำบลบ้านพระ อำเภอเมืองปราจีนบุรี จังหวัดปราจีนบุรี

(แบบ ผ.๐๑)

ก. ยุทธศาสตร์จังหวัดที่ ๓ ยกระดับการบริหารจัดการงานด้านสังคม การศึกษาให้มีความเหมาะสมสอดคล้องกับและส่งเสริมโอกาส

ทางสังคมบนฐานแห่งความพอเพียง

ข. ยุทธศาสตร์การพัฒนาขององค์กรปกครองส่วนท้องถิ่นในเขตจังหวัดที่ ๒ พัฒนาคุณภาพชีวิตชุมชนทางสังคมและชุมชนให้เข้มแข็ง

๑. ยุทธศาสตร์การพัฒนาด้านสังคม การศึกษาศาสนาวัฒนธรรมสาธารณสุขและการกีฬา

๑.๑ แผนงานการศึกษา

ที่	โครงการ	วัตถุประสงค์	เป้าหมาย (ผลผลิตของโครงการ)	งบประมาณและที่ผ่านมา				ตัวชี้วัด (KPI)	ผลที่คาดว่าจะได้รับ	หน่วยงานที่ รับผิดชอบหลัก
				๒๕๖๑ (บาท)	๒๕๖๒ (บาท)	๒๕๖๓ (บาท)	๒๕๖๔ (บาท)			
๑๑	โครงการจัดตั้งศูนย์พัฒนาเด็กเล็กค่ายพรหมโยธี สังกัด อบต.บ้านพระ	เพื่อส่งเสริมการศึกษาของเด็กปฐมวัยในท้องถิ่น ให้ได้รับการพัฒนาการที่เหมาะสมตามวัย อย่างเหมาะสมภาค เฝ้า เที่ยมกันทั้งด้านร่างกาย โภชนาการ สังคม สติปัญญา อารมณ์	จัดตั้งศูนย์พัฒนาเด็กเล็กค่ายพรหมโยธี สังกัด อบต.บ้านพระ จำนวน ๑ ศูนย์ พร้อมจ้างบุคลากร ปรับปรุงอาคารสถานที่	๔๐๒,๔๐๐	-	-	-	ร้อยละ ความสำเร็จของ งาน	เด็กปฐมวัยในท้องถิ่น ได้รับการพัฒนาที่ เหมาะสมตามวัย อย่างเหมาะสมภาคเฝ้า เที่ยมกันทั้งด้าน ร่างกาย โภชนาการ สังคม สติปัญญา อารมณ์	กองการศึกษา
รวม ๑๑ โครงการ				๒,๐๔๒,๔๐๐	๑,๖๔๐,๐๐๐	๑,๖๕๐,๐๐๐	๑,๖๕๐,๐๐๐			

รายละเอียดโครงการพัฒนา

แผนพัฒนาท้องถิ่นสี่ปี (พ.ศ.๒๕๖๑ - ๒๕๖๔)

องค์การบริหารส่วนตำบลบ้านพระ อำเภอเมืองปราจีนบุรี จังหวัดปราจีนบุรี

ก. ยุทธศาสตร์จังหวัดที่ ๓ ยกระดับการบริหารจัดการงานด้านสังคม การศึกษาให้มีความเหมาะสมเพื่อสร้างภูมิคุ้มกันและส่งเสริมโอกาส

ทางสังคมบนฐานแห่งความพอเพียง

ข. ยุทธศาสตร์การพัฒนารององค์การปกครองส่วนท้องถิ่นในเขตจังหวัดที่ ๒ พัฒนาคุณภาพชีวิตทุนทางสังคมและชุมชนให้เข้มแข็ง

๑. ยุทธศาสตร์การพัฒนาด้านสังคม การศึกษาศาสนาวัฒนธรรมสาธารณสุขและการกีฬา

๑.๒ แผนงานสังคมสงเคราะห์

(แบบ ผ.๑๑)

ที่	โครงการ	วัตถุประสงค์	เป้าหมาย (ผลผลิตของโครงการ)	งบประมาณและที่ผ่านมา				ตัวชี้วัด (KPI)	ผลที่คาดว่าจะได้รับ	หน่วยงานที่ รับผิดชอบหลัก
				๒๕๖๑ (บาท)	๒๕๖๒ (บาท)	๒๕๖๓ (บาท)	๒๕๖๔ (บาท)			
๑	โครงการวิจัยใส่ใจผู้สูงอายุ	เพื่อให้เกิดความรัก ความผูกพันและรู้จัก คุณค่าซึ่งกันระหว่าง เด็กและผู้สูงอายุ	จัดฝึกอบรมเด็ก เยาวชนและผู้สูงอายุ จำนวน ๖๐ คน	๓๐,๐๐๐	๓๐,๐๐๐	๓๐,๐๐๐	๓๐,๐๐๐	ร้อยละความพึง พอใจของ ผู้เข้าร่วม โครงการ	เด็กและเยาวชน ผู้สูงอายุรู้จักคุณค่า ซึ่งกันและกัน ลด ช่องว่างระหว่างวัย	สำนักงานปลัด สำนักงานสถิติ
๒	โครงการอบรมให้ความรู้ในการ พัฒนาส่งเสริมอาชีพให้แก่ ผู้สูงอายุ	เพื่อส่งเสริมให้ ผู้สูงอายุมีงานทำและ มีรายได้	จัดฝึกอบรมพัฒนา อาชีพผู้สูงอายุ จำนวน ๖๐ คน	๓๐,๐๐๐	๓๐,๐๐๐	๓๐,๐๐๐	๓๐,๐๐๐	ร้อยละความพึง พอใจของ ผู้เข้าร่วม โครงการ	ผู้สูงอายุมีงานทำ และมีรายได้	สำนักงานปลัด

รายละเอียดโครงการพัฒนา

แผนพัฒนาท้องถิ่นสี่ปี (พ.ศ.๒๕๖๑ - ๒๕๖๔)

องค์การบริหารส่วนตำบลบ้านพระ อำเภอเมืองปราจีนบุรี จังหวัดปราจีนบุรี

ก. ยุทธศาสตร์จังหวัดที่ ๓ ยุทธศาสตร์การบริหารจัดการทางด้านสังคม การศึกษาให้มีคุณภาพมาตรฐานเพื่อสร้างภูมิคุ้มกันและส่งเสริมสังคม
ทางสังคมบนฐานแห่งความพอเพียง

ข. ยุทธศาสตร์การจัดการพัฒนาขององค์กรปกครองส่วนท้องถิ่นในเขตจังหวัดที่ ๒ พัฒนาคุณภาพชีวิตชุมชนทางสังคมและชุมชนให้เข้มแข็ง

๑. ยุทธศาสตร์การจัดการพัฒนาด้านสังคม การศึกษา ศาสนา วัฒนธรรม สาธารณสุข และการกีฬา

๑.๒ แผนงานสังคมสงเคราะห์

(แบบ ผ.๐๑)

ที่	โครงการ	วัตถุประสงค์	เป้าหมาย (ผลผลิตของโครงการ)	งบประมาณและที่ผ่านมา				ตัวชี้วัด (KPI)	ผลที่คาดว่าจะได้รับ	หน่วยงานที่ รับผิดชอบหลัก
				๒๕๖๑ (บาท)	๒๕๖๒ (บาท)	๒๕๖๓ (บาท)	๒๕๖๔ (บาท)			
๓	โครงการส่งเสริมและสนับสนุน คุณภาพชีวิตผู้สูงอายุ ผู้พิการ และผู้ดูแลผู้สูงอายุ	เพื่อส่งเสริมและ สนับสนุนคุณภาพชีวิต ผู้สูงอายุ ผู้พิการ และ ผู้ดูแลผู้สูงอายุ	จัดฝึกอบรมพัฒนา คุณภาพชีวิต ผู้สูงอายุผู้ พิการ ผู้ดูแลผู้สูงอายุ จำนวน ๖๐ คน	๓๐,๐๐๐	๓๐,๐๐๐	๓๐,๐๐๐	๓๐,๐๐๐	ร้อยละความพึง พอใจของ ผู้เข้าร่วม โครงการ	ผู้สูงอายุ ผู้พิการ ผู้ดูแลผู้สูงอายุ ความสนใจใน ดำเนินชีวิต	สำนักงานปลัด
๔	โครงการอบรมให้ความรู้ อาสาสมัครดูแลผู้สูงอายุที่บ้าน	เพื่อส่งเสริมสนับสนุน ให้อาสาสมัครมีความรู้ ในการดูแลผู้สูงอายุที่ บ้าน	และอยู่ร่วมกันให้ อาสาสมัครจำนวน ๔๐ คน	๓๐,๐๐๐	๓๐,๐๐๐	๓๐,๐๐๐	๓๐,๐๐๐	ร้อยละความพึง พอใจของ ผู้เข้าร่วม โครงการ	ผู้สูงอายุมีคุณภาพ ชีวิตดีขึ้น	สำนักงานปลัด
๕	โครงการสร้างงานสร้างอาชีพ ให้ผู้ดูแลผู้สูงอายุและคนพิการ	เพื่อสร้างงานสร้าง อาชีพให้กับคนพิการ และผู้ดูแลผู้สูงอายุ	จัดฝึกอบรมให้ความรู้ ให้กับผู้ดูแลผู้สูงอายุและ ผู้พิการ จำนวน ๔๐ คน	๓๐,๐๐๐	๓๐,๐๐๐	๓๐,๐๐๐	๓๐,๐๐๐	ร้อยละความพึง พอใจของ ผู้เข้าร่วม โครงการ	ผู้พิการและ ผู้ดูแลผู้สูงอายุมีอาชีพ	สำนักงานปลัด

รายละเอียดโครงการพัฒนา

แผนพัฒนาท้องถิ่นสี่ปี (พ.ศ.๒๕๖๑ - ๒๕๖๔)

องค์การบริหารส่วนตำบลบ้านพระ อำเภอเมืองปราจีนบุรี จังหวัดปราจีนบุรี

ก. ยุทธศาสตร์จังหวัดที่ ๓ ยกระดับการบริหารจัดการงานด้านสังคม การศึกษาให้มีความสัมพันธ์กันและส่งเสริมโอกาสทางสังคมบนฐานแห่งความพอเพียง (แบบ ผ.๐๑)

ข. ยุทธศาสตร์การพัฒนารอบวงศักรปกครองส่วนท้องถิ่นในเขตจังหวัดที่ ๒ พัฒนาคุณภาพชีวิตทุนทางสังคมและชุมชนให้เข้มแข็ง

๑. ยุทธศาสตร์การพัฒนาด้านสังคม การศึกษาศาสนาวัฒนธรรมสาธารณสุขและการกีฬา

๑.๒ แผนงานสังคมสงเคราะห์

ที่	โครงการ	วัตถุประสงค์	เป้าหมาย (ผลผลิตของโครงการ)	งบประมาณและที่ผ่านมา				ตัวชี้วัด (KPI)	ผลที่คาดว่าจะได้รับ	หน่วยงานที่ รับผิดชอบหลัก
				๒๕๖๑ (บาท)	๒๕๖๒ (บาท)	๒๕๖๓ (บาท)	๒๕๖๔ (บาท)			
๖	โครงการอบรมให้ความรู้ผู้ดูแลผู้พิการ	เพื่อให้ผู้ดูแลผู้พิการมีความรู้ในการดูแลผู้พิการ	จัดฝึกอบรมให้ความรู้ให้กับผู้ดูแลผู้พิการจำนวน ๖๐ คน	๓๐,๐๐๐	๓๐,๐๐๐	๓๐,๐๐๐	๓๐,๐๐๐	ร้อยละความพึงพอใจของผู้เข้าร่วมโครงการ	ผู้ดูแลผู้พิการมีความรู้ในการดูแลผู้พิการ	สำนักงานปลัด
	รวม	๖ โครงการ		๑๘๐,๐๐๐	๑๘๐,๐๐๐	๑๘๐,๐๐๐	๑๘๐,๐๐๐			

รายละเอียดโครงการพัฒนา

แผนพัฒนาท้องถิ่นสี่ปี (พ.ศ. ๒๕๖๑ - ๒๕๖๔)

องค์การบริหารส่วนตำบลบ้านพระ อำเภอเมืองปราจีนบุรี จังหวัดปราจีนบุรี

ก. ยุทธศาสตร์จังหวัดที่ ๓ ยุทธศาสตร์การบริหารจัดการงานด้านสังคม การศึกษาให้มีความพร้อมมีมาตรฐานเพื่อสร้างภูมิคุ้มกันและส่งเสริมโอกาสทางสังคมบนฐานแห่งความพอเพียง (แบบ พ.๐๑)

ข. ยุทธศาสตร์การพัฒนาขององค์กรปกครองส่วนท้องถิ่นในเขตจังหวัดที่ ๒ พัฒนาคุณภาพชีวิตชุมชนทางสังคมและชุมชนให้เข้มแข็ง

๑. ยุทธศาสตร์การพัฒนาด้านสังคม การศึกษาศาสนาวัฒนธรรมสาธารณสุขและการกีฬา

๑.๓ แผนงานสร้างความเข้มแข็งของชุมชน

ที่	โครงการ	วัตถุประสงค์	เป้าหมาย (ผลผลิตของโครงการ)	งบประมาณและที่ผ่านมา				ตัวชี้วัด (KPI)	ผลที่คาดว่าจะได้รับ	หน่วยงานที่รับผิดชอบหลัก
				๒๕๖๑ (บาท)	๒๕๖๒ (บาท)	๒๕๖๓ (บาท)	๒๕๖๔ (บาท)			
๑	โครงการอนุรักษ์ภูมิปัญญาท้องถิ่นสมุทรไพรไทย	เพื่อส่งเสริมการอนุรักษ์ภูมิปัญญาท้องถิ่นสมุทรไพรไทย	จัดฝึกอบรมส่งเสริมภูมิปัญญา ให้กับ เด็ก เยาวชน และผู้สูงอายุ จำนวน ๖๐ คน	๓๐,๐๐๐	๓๐,๐๐๐	๓๐,๐๐๐	๓๐,๐๐๐	ร้อยละความพึงพอใจของ ผู้เข้าร่วม โครงการ	เกิดการอนุรักษ์ภูมิปัญญาท้องถิ่นสมุทรไพรไทย	สำนักงานปลัด
๒	โครงการเฉลิมพระชนมพรรษาวันแม่แห่งชาติ	เพื่อถวายเป็นพระราชกุศล ๒. เพื่อจัดงานรัฐพิธี ราชพิธีตามกำหนดการ ปฏิทิน หรือตามข้อสั่งการของ กระทรวงกรม หรือ จังหวัด เป็นต้น	จัดงานรัฐพิธี ราชพิธี หรืองานพิธีอื่นๆ เช่น เฉลิมพระเกียรติสมเด็จพระนางเจ้าสิริกิติ์ พระบรมราชินีนาถ (๑๒ สิงหาคม)	๓๐,๐๐๐	๓๐,๐๐๐	๓๐,๐๐๐	๓๐,๐๐๐	ร้อยละความพึงพอใจของ ผู้เข้าร่วม โครงการ	องค์การบริหารส่วนตำบลบ้านพระ สามารถจัดงานรัฐพิธี ราชพิธี ได้อย่างมีประสิทธิภาพ	สำนักงานปลัด

รายละเอียดโครงการพัฒนา

แผนพัฒนาท้องถิ่นสี่ปี (พ.ศ. ๒๕๖๑ - ๒๕๖๔)

องค์การบริหารส่วนตำบลบ้านพระ อำเภอเมืองปราจีนบุรี จังหวัดปราจีนบุรี

ก. ยุทธศาสตร์จังหวัดที่ ๓ ยกระดับการบริหารจัดการงานด้านสังคม การศึกษาให้มีความพร้อมมาตรฐานเพื่อสร้างภูมิคุ้มกันและส่งเสริมโอกาส (แบบ ผ.๐๑)

ทางสังคมบนฐานแห่งความพอเพียง

ข. ยุทธศาสตร์การพัฒนาขององค์กรปกครองส่วนท้องถิ่นในเขตจังหวัดที่ ๒ พัฒนาคุณภาพชีวิตชุมชนทางสังคมและชุมชนให้เข้มแข็ง

๑. ยุทธศาสตร์การพัฒนาด้านสังคม การศึกษา สถานะวัฒนธรรม สาธารณสุข และการกีฬา

๑.๓ แผนงานสร้างเสริมเข้มแข็งของชุมชน

ที่	โครงการ	วัตถุประสงค์	เป้าหมาย (ผลผลิตของโครงการ)	งบประมาณและที่ผ่านมา				ตัวชี้วัด (KPI)	ผลที่คาดว่าจะได้รับ	หน่วยงานที่รับผิดชอบหลัก
				๒๕๖๑ (บาท)	๒๕๖๒ (บาท)	๒๕๖๓ (บาท)	๒๕๖๔ (บาท)			
๓	โครงการปกป้องสถาบันสำคัญของชาติ	๑. เพื่อถวายเป็นความจงรักภักดี๒. เพื่อปลูกจิตสำนึกให้ประชาชนในท้องถิ่นมีความจงรักภักดีต่อสถาบันสำคัญของชาติ	๑. จัดกิจกรรมส่งเสริมปกป้องสถาบันจำนวน ๑ ครั้ง ๒. จัดทำป้ายปกป้องสถาบัน	๑๐,๐๐๐	๑๐,๐๐๐	๑๐,๐๐๐	๑๐,๐๐๐	ร้อยละความพึงพอใจของผู้เข้าร่วมโครงการ	องค์การบริหารส่วนตำบลบ้านพระสามารถจัดตั้งปกป้องสถาบันได้อย่างมีประสิทธิภาพ	สำนักงานปลัด
๔	โครงการอบรมเข้าค่ายปลูกจิตสำนึกห่างไกลยาเสพติดแก่เด็กและเยาวชนตำบลบ้านพระ	เพื่อปลูกจิตสำนึกเด็กและเยาวชนให้ห่างไกลยาเสพติด	จัดฝึกอบรมค่ายเด็กและเยาวชน ส่งเสริมความรู้ป้องกันแก้ไขปัญหาด้านยาเสพติด จำนวน ๖๐ คน	๑๐๐,๐๐๐	๑๐๐,๐๐๐	๑๐๐,๐๐๐	๑๐๐,๐๐๐	ร้อยละความพึงพอใจของผู้เข้าร่วมโครงการ	เด็กและเยาวชนไม่เข้าไปยุ่งเกี่ยวกับยาเสพติด	สำนักงานปลัด

รายละเอียดโครงการพัฒนา

แผนพัฒนาท้องถิ่นปี (พ.ศ. ๒๕๖๑ - ๒๕๖๔)

องค์การบริหารส่วนตำบลบ้านพระ อำเภอเมืองปราจีนบุรี จังหวัดปราจีนบุรี

ก. ยุทธศาสตร์จังหวัดที่ ๓ ยุทธศาสตร์การบริหารจัดการงานด้านสังคม การศึกษาให้มีคุณภาพมาตรฐานเพื่อสร้างภูมิคุ้มกันและส่งเสริมโอกาสทางสังคมบนฐานแห่งความพอเพียง (แบบ ผ.๐๑)

ข. ยุทธศาสตร์การจัดการพัฒนาขององค์กรปกครองส่วนท้องถิ่นในเขตจังหวัดที่ ๒ พัฒนาคุณภาพชีวิตชุมชนทางสังคมและชุมชนให้เข้มแข็ง

๑. ยุทธศาสตร์การพัฒนาด้านสังคม การศึกษา ศาสนา วัฒนธรรม สาธารณสุข และการกีฬา

๑.๓ แผนงานสร้างความเข้มแข็งของชุมชน

ที่	โครงการ	วัตถุประสงค์	เป้าหมาย (ผลผลิตของโครงการ)	งบประมาณและที่ผ่านมา				ตัวชี้วัด (KPI)	ผลที่คาดว่าจะได้รับ	หน่วยงานที่รับผิดชอบหลัก
				๒๕๖๑ (บาท)	๒๕๖๒ (บาท)	๒๕๖๓ (บาท)	๒๕๖๔ (บาท)			
๕	โครงการอบรมให้ความรู้ในการป้องกันการค้ามนุษย์ในวัยรุน	เพื่อส่งเสริมความรู้ให้กับเด็กและเยาวชน รู้จักการป้องกันปัญหาการค้ามนุษย์ไม่พร้อมในวัยรุน	จัดฝึกอบรมเด็กและเยาวชน ส่งเสริมความรู้ป้องกันแก้ไขปัญหาการค้ามนุษย์ไม่พร้อม ๖๐ คน	๓๐,๐๐๐	๓๐,๐๐๐	๓๐,๐๐๐	๓๐,๐๐๐	ร้อยละของ พ่อใจของ ผู้เข้าร่วม โครงการ	เด็กและเยาวชนมีความรู้ ลดปัญหาการค้ามนุษย์ไม่พร้อมในวัยรุน	สำนักงานปลัด
๖	โครงการป้องกันและควบคุมโรคพิษสุนัขบ้า	เพื่อป้องกันการแพร่ระบาดของโรคพิษสุนัขบ้าในสุนัขและแมว	การอบรมให้ความรู้และการฉีดวัคซีนป้องกันโรคพิษสุนัขบ้าแก่สุนัขและแมวที่มีเจ้าของ	๓๐,๐๐๐	๓๐,๐๐๐	๓๐,๐๐๐	๓๐,๐๐๐	ร้อยละของ พ่อใจของ ผู้เข้าร่วม โครงการ	สามารถควบคุมและป้องกันโรคพิษสุนัขบ้าในสุนัขและแมว	สำนักงานปลัด

รายละเอียดโครงการพัฒนา

แผนพัฒนาท้องถิ่นปี (พ.ศ. ๒๕๖๑ - ๒๕๖๔)

องค์การบริหารส่วนตำบลบ้านพระ อำเภอเมืองปราจีนบุรี จังหวัดปราจีนบุรี

(แบบ ผ.๐๑)

ก. ยุทธศาสตร์จังหวัดที่ ๓ ยกระดับการบริหารจัดการงานด้านสังคม การศึกษาให้มีคุณภาพมีมาตรฐานเพื่อสร้างภูมิคุ้มกันและส่งเสริมโอกาสทางสังคมบนฐานแห่งความพอเพียง

ข. ยุทธศาสตร์การบริหารจัดการงานด้านสังคม การศึกษาให้มีความก้าวหน้าชีวิตคุณภาพสังคมและชุมชนให้เข้มแข็ง

๑. ยุทธศาสตร์การพัฒนาด้านสังคม การศึกษาศาสนาวัฒนธรรมสาธารณสุขและกิจการกีฬา

๑.๓ แผนงานสร้างความเข้มแข็งของชุมชน

ที่	โครงการ	วัตถุประสงค์	เป้าหมาย (ผลผลิตของโครงการ)	งบประมาณและที่ผ่านมา				ตัวชี้วัด (KPI)	ผลที่คาดว่าจะได้รับ	หน่วยงานที่ รับผิดชอบหลัก
				๒๕๖๑ (บาท)	๒๕๖๒ (บาท)	๒๕๖๓ (บาท)	๒๕๖๔ (บาท)			
๗	โครงการอบรมเพิ่มบทบาทพัฒนาคุณภาพชีวิตสตรี	เพื่อให้ความรู้เกี่ยวกับเพิ่มบทบาทพัฒนาคุณภาพชีวิตสตรี	จัดฝึกอบรมส่งเสริมความรู้ด้านการเพิ่มบทบาทพัฒนาคุณภาพชีวิตของสตรีในตำบลบ้านพระจำนวน ๖๐ คน	๓๐,๐๐๐	๓๐,๐๐๐	๓๐,๐๐๐	๓๐,๐๐๐	ร้อยละความพึงพอใจของผู้เข้าร่วมโครงการ	กลุ่มสตรีในตำบลพัฒนาคุณภาพชีวิตขึ้น	สำนักงานปลัด
๘	โครงการส่งเสริมอาชีพอาชีพอิสระกลุ่มงานที่มีมีมติกรมส่งเสริมการค้าระหว่างประเทศ	เพื่อส่งเสริมอาชีพกลุ่มงานที่มีมีมติกรมส่งเสริมการค้าระหว่างประเทศ	จัดฝึกอบรมส่งเสริมความรู้ต่อยอดงานฝีมือมีมติกรมส่งเสริมการค้าระหว่างประเทศจำนวน ๖๐ คน	๓๐,๐๐๐	๓๐,๐๐๐	๓๐,๐๐๐	๓๐,๐๐๐	ร้อยละความพึงพอใจของผู้เข้าร่วมโครงการ	กลุ่มงานที่มีมีมติของสตรีมีมติกรมส่งเสริมการค้าระหว่างประเทศ	สำนักงานปลัด

รายละเอียดโครงการพัฒนา

แผนพัฒนาท้องถิ่นปี (พ.ศ.๒๕๖๑ - ๒๕๖๔)

องค์การบริหารส่วนตำบลบ้านพระ อำเภอเมืองปราจีนบุรี จังหวัดปราจีนบุรี

ก. ยุทธศาสตร์จังหวัดที่ ๓ ยกระดับการบริหารจัดการงานด้านสังคม การศึกษาให้มีความก้าวหน้ามีมาตรฐานเพื่อสร้างภูมิคุ้มกันและส่งเสริมโอกาสทางสังคมบนฐานแห่งความพอเพียง (แบบ ผ.๐๑)

ข. ยุทธศาสตร์การบริหารจัดการขององค์กรปกครองส่วนท้องถิ่นในเขตจังหวัดที่ ๒ พัฒนาคุณภาพชีวิตชุมชนทางสังคมและชุมชนให้เข้มแข็ง

๑. ยุทธศาสตร์การพัฒนาด้านสังคม การศึกษา สถานะวัฒนธรรมสาธารณสุขและการกีฬา

๑.๓ แผนงานสร้างความเข้มแข็งของชุมชน

ที่	โครงการ	วัตถุประสงค์	เป้าหมาย (ผลผลิตของโครงการ)	งบประมาณและที่ผ่านมา				ตัวชี้วัด (KPI)	ผลที่คาดว่าจะได้รับ	หน่วยงานที่รับผิดชอบหลัก
				๒๕๖๑ (บาท)	๒๕๖๒ (บาท)	๒๕๖๓ (บาท)	๒๕๖๔ (บาท)			
๙	โครงการพัฒนาทักษะส่งเสริมอาชีพกลุ่มสตรี ในการศึกษาดูงานของกลุ่มอาชีพแบบยั่งยืน	เพื่อให้เกิดความรู้และ การพัฒนาทักษะใน การประกอบอาชีพ แบบยั่งยืน	๑. จัดฝึกอบรมส่งเสริม ความรู้ด้านอาชีพกลุ่ม สตรี ๒. จัดศึกษาดูงาน ด้าน ๒. จัดศึกษาดูงาน ด้านแบบยั่งยืน จำนวน ๖๐ คน	๑๒๐,๐๐๐	๑๒๐,๐๐๐	๑๒๐,๐๐๐	๑๒๐,๐๐๐	ร้อยละความพึง พอใจของ ผู้เข้าร่วม โครงการ	กลุ่มสตรีในตำบล บ้านพระ มีความรู้ และการพัฒนา ทักษะในการ ประกอบอาชีพ แบบยั่งยืน	สำนักงานปลัด
๑๐	โครงการอบรมเข้าค่ายล้อมรักให้ครอบครัว ล้อมรั้วให้ชุมชน	เพื่อส่งเสริมให้เกิด ความรักความสามัคคี ความอบอุ่นในสังคม ครอบครัว ชุมชน เข้มแข็ง สดปัญหา สังคม	จัดฝึกอบรมค่ายล้อมรัก ให้ครอบครัว ในชุมชน จำนวน ๓๐ ครอบครัว ครอบครัวละ ๒ คนรวม จำนวน ๖๐ คน	๑๐๐,๐๐๐	๑๐๐,๐๐๐	๑๐๐,๐๐๐	๑๐๐,๐๐๐	ร้อยละความพึง พอใจของ ผู้เข้าร่วม โครงการ	เกิดความเข้มแข็ง ชุมชนครอบครัว อบอุ่นลดปัญหา สังคม	สำนักงานปลัด
รวม ๑๐ โครงการ				๕๒๐,๐๐๐	๕๒๐,๐๐๐	๕๒๐,๐๐๐	๕๒๐,๐๐๐			

รายละเอียดโครงการพัฒนา

แผนพัฒนาท้องถิ่นสี่ปี (พ.ศ.๒๕๖๑ - ๒๕๖๔)

องค์การบริหารส่วนตำบลบ้านพระ อำเภอเมืองปราจีนบุรี จังหวัดปราจีนบุรี

ก. ยุทธศาสตร์จังหวัดที่ ๓ ยกระดับการบริหารจัดการงานด้านสังคม การศึกษาให้มีคุณภาพมีมาตรฐานเพื่อสร้างภูมิคุ้มกันและส่งเสริมโอกาส (แบบ ผ.๐๑)

ทางสังคมบนฐานแห่งความพอเพียง

ข. ยุทธศาสตร์การพัฒนาขององค์กรปกครองส่วนท้องถิ่นในเขตจังหวัดที่ ๒ พัฒนาคุณภาพชีวิตชุมชนทางสังคมและชุมชนให้เข้มแข็ง

๑. ยุทธศาสตร์การพัฒนาด้านสังคม การศึกษาศาสนาวัฒนธรรมสาธารณสุขและการกีฬา

๑.๔ แผนงานการศาสนาวัฒนธรรมและนันทนาการ

ที่	โครงการ	วัตถุประสงค์	เป้าหมาย (ผลผลิตของโครงการ)	งบประมาณและที่ผ่านมา				ตัวชี้วัด (KPI)	ผลที่คาดว่าจะได้รับ	หน่วยงานที่ รับผิดชอบหลัก
				๒๕๖๑ (บาท)	๒๕๖๒ (บาท)	๒๕๖๓ (บาท)	๒๕๖๔ (บาท)			
๑	โครงการจัดซื้ออุปกรณ์กีฬาหมู่บ้านเพื่อส่งเสริมการออกกำลังกาย	เพื่อให้ประชาชนในตำบลได้มีอุปกรณ์ในการออกกำลังกายอย่างพอเพียง	จัดซื้ออุปกรณ์กีฬาให้ทุกหมู่บ้าน	๑๔๒,๕๐๐	๑๔๒,๕๐๐	๑๔๒,๕๐๐	๑๔๒,๕๐๐	ร้อยละความพึงพอใจของผู้ออกกำลังกาย	ประชาชนในตำบลมีการออกกำลังกายเพิ่มขึ้นมีสุขภาพที่ดีขึ้น	กองการศึกษา

รายละเอียดโครงการพัฒนา

แผนพัฒนาท้องถิ่นสี่ปี (พ.ศ. ๒๕๖๑ - ๒๕๖๔)

องค์การบริหารส่วนตำบลบ้านพระ อำเภอเมืองปราจีนบุรี จังหวัดปราจีนบุรี

(แบบ ผ.๑๑)

ก. ยุทธศาสตร์จังหวัดที่ ๓ ยกระดับการบริหารจัดการงานด้านสังคม การศึกษาให้มีคุณภาพมีมาตรฐานเพื่อสร้างภูมิคุ้มกันและส่งเสริมโอกาสทางสังคมบนฐานแห่งความพอเพียง

ข. ยุทธศาสตร์การพัฒนาขององค์กรปกครองส่วนท้องถิ่นในเขตจังหวัดที่ ๒ พัฒนาคุณภาพชีวิตชุมชนทางสังคมและชุมชนให้เข้มแข็ง

๑. ยุทธศาสตร์การพัฒนาด้านสังคม การศึกษา ศาสนา วัฒนธรรม สาธารณสุข และการกีฬา
๑.๔ แผนงานการศาสนา วัฒนธรรมและนันทนาการ

ที่	โครงการ	วัตถุประสงค์	เป้าหมาย (ผลผลิตของโครงการ)	งบประมาณและที่ผ่านมา				ตัวชี้วัด (KPI)	ผลที่คาดว่าจะได้รับ	หน่วยงานที่รับผิดชอบหลัก
				๒๕๖๑ (บาท)	๒๕๖๒ (บาท)	๒๕๖๓ (บาท)	๒๕๖๔ (บาท)			
๒	โครงการจัดการแข่งขันกีฬาและมหกรรมการออกกำลังกาย	๑. เพื่อส่งเสริมการออกกำลังกายของประชาชนในตำบล ๒. เพื่อเชื่อมความสัมพันธ์ระหว่างสมาชิกสภา อบต. ผู้บริหาร เจ้าหน้าที่ อบต. ผู้นำชุมชน และประชาชนในตำบล ๓. ร่วมแข่งขันกีฬาระหว่าง อบต. และหน่วยงานอื่น	๑. จัดการแข่งขันกีฬา เทปัดตระกร้อ ฟุตซอล เปตอง วูตบอล ๒. จัดการแข่งขันกีฬา 'บ้านและมหกรรม ออกกำลังกายเพื่อสุขภาพ'. เข้าร่วมการแข่งขันกีฬากับภาคราชการ เอกชน และประชาชน	๔๕๐,๐๐๐	๔๕๐,๐๐๐	๔๕๐,๐๐๐	๔๕๐,๐๐๐	ร้อยละความพึงพอใจของผู้เข้าร่วมโครงการ	ผู้เข้าร่วมกิจกรรม/ การแข่งขันกีฬา และผู้มีส่วนเกี่ยวข้องเกิดความรักความสามัคคี	กองการศึกษา

รายละเอียดโครงการพัฒนา

แผนพัฒนาท้องถิ่นสี่ปี (พ.ศ.๒๕๖๑ - ๒๕๖๔)

องค์การบริหารส่วนตำบลบ้านพระ อำเภอเมืองปราจีนบุรี จังหวัดปราจีนบุรี

(แบบ ผ.๑๑)

ก. ยุทธศาสตร์จังหวัดที่ ๓ ยกระดับการบริหารจัดการงานด้านสังคม การศึกษาให้มีคุณภาพมีมาตรฐานเพื่อสร้างภูมิคุ้มกันและส่งเสริมโอกาสทางสังคมบนฐานแห่งความพอเพียง

ข. ยุทธศาสตร์การพัฒนาขององค์กรปกครองส่วนท้องถิ่นในเขตจังหวัดที่ ๒ พัฒนาคุณภาพชีวิตชุมชนทางสังคมและชุมชนให้เข้มแข็ง

๑. ยุทธศาสตร์การพัฒนาด้านสังคม การศึกษา ศาสนา วัฒนธรรม สาธารณสุข และการกีฬา

๑.๔ แผนงานการศึกษา วัฒนธรรมและนันทนาการ

ที่	โครงการ	วัตถุประสงค์	เป้าหมาย (ผลผลิตของโครงการ)	งบประมาณและที่ผ่านมา				ตัวชี้วัด (KPI)	ผลที่คาดว่าจะได้รับ	หน่วยงานที่รับผิดชอบหลัก
				๒๕๖๑ (บาท)	๒๕๖๒ (บาท)	๒๕๖๓ (บาท)	๒๕๖๔ (บาท)			
๓	โครงการจัดกิจกรรมเพื่อส่งเสริมทำบุญบั้งไฟ พระพุทธรักษา	เพื่อให้ประชาชนสามารถนำหลักธรรมมาปรับใช้ในวิถีชีวิตประจำวันและเป็นการทำบุญบำรุงเผยแพร่สืบสานวัฒนธรรมประเพณีทางพระพุทธศาสนาให้ดำรงอยู่สืบไป	จัดกิจกรรมเพื่อส่งเสริมศาสนา เช่น บวงสรวงพระสมณบัวชเนกข์มมะวันเข้าพรรษาวันวิสาขบูชา วันมาฆบูชาวันอาสาฬหบูชา ฯ	๑๐๐,๐๐๐	๑๐๐,๐๐๐	๑๐๐,๐๐๐	๑๐๐,๐๐๐	ร้อยละความพึงพอใจของผู้เข้าร่วมกิจกรรม	๑. ประชาชนในท้องถิ่นได้นำหลักธรรมทางพระพุทธศาสนามาใช้ในวิถีชีวิตประจำวันได้๒. ทำให้ชุมชนอยู่ร่วมกันอย่างมีความสุข	กองการศึกษา

รายละเอียดโครงการพัฒนา

แผนพัฒนาท้องถิ่นสี่ปี (พ.ศ. ๒๕๖๑ - ๒๕๖๔)

องค์การบริหารส่วนตำบลบ้านพระ อำเภอเมืองปราจีนบุรี จังหวัดปราจีนบุรี

(แบบ ผ.๑๑)

ก. ยุทธศาสตร์จังหวัดที่ ๓ ยกระดับการบริหารจัดการงานด้านสังคม การศึกษาให้มีคุณภาพมีมาตรฐานเพื่อสร้างภูมิคุ้มกันและส่งเสริมโอกาสทางสังคมบนฐานแห่งความพอเพียง

ข. ยุทธศาสตร์การพัฒนามาขององค์กรปกครองส่วนท้องถิ่นในเขตจังหวัดที่ ๒ พัฒนาคุณภาพชีวิตชุมชนทางสังคมและชุมชนให้เข้มแข็ง

๑. ยุทธศาสตร์การพัฒนาด้านสังคม การศึกษาศาสนาวัฒนธรรมสาธารณสุขและกิจการกีฬา

๑.๔ แผนงานการศึกษาวัยธรรมและนันทนาการ

ที่	โครงการ	วัตถุประสงค์	เป้าหมาย (ผลผลิตของโครงการ)	งบประมาณและที่ผ่านมา				ตัวชี้วัด (KPI)	ผลที่คาดว่าจะได้รับ	หน่วยงานที่ รับผิดชอบหลัก
				๒๕๖๑ (บาท)	๒๕๖๒ (บาท)	๒๕๖๓ (บาท)	๒๕๖๔ (บาท)			
๔	โครงการส่งเสริมเสริมอนุรักษ์ฟื้นฟู ศิลปะ วัฒนธรรม ประเพณี ท้องถิ่นไทย	เพื่อสืบสานอนุรักษ์ฟื้นฟูชนบทวัฒนธรรม ประเพณี ศิลปวัฒนธรรมท้องถิ่นไทย	จัดงานสืบสานประเพณี ศิลปวัฒนธรรมท้องถิ่นต่างๆ เช่น ประเพณี สงกรานต์และวันผู้สูงอายุ ประเพณีลอยกระทง การทอเทียนแม่เทียนพรรษา เป็นต้น	๓๐๐,๐๐๐	๓๐๐,๐๐๐	๓๐๐,๐๐๐	๓๐๐,๐๐๐	ร้อยละความพึงพอใจของ ผู้เข้าร่วม กิจกรรม	ประชาชนในท้องถิ่นได้ร่วมกันสืบสานอนุรักษ์ฟื้นฟู วัฒนธรรม ประเพณี ศิลปวัฒนธรรมให้อยู่คู่ท้องถิ่นสืบไป	กองการศึกษา

รายละเอียดโครงการพัฒนา

แผนพัฒนาท้องถิ่นปี (พ.ศ.๒๕๖๑ - ๒๕๖๔)

องค์การบริหารส่วนตำบลบ้านพระ อำเภอเมืองปราจีนบุรี จังหวัดปราจีนบุรี

(แบบ ผ.๑๑)

ก. ยุทธศาสตร์จังหวัดที่ ๓ ยกระดับการบริหารจัดการงานด้านสังคม การศึกษาให้มีความพร้อมเพื่อสร้างภูมิคุ้มกันและส่งเสริมโอกาส

ทางสังคมบนฐานแห่งความพอเพียง

ข. ยุทธศาสตร์การพัฒนาขององค์กรปกครองส่วนท้องถิ่นในเขตจังหวัดที่ ๒ พัฒนาคุณภาพชีวิตชุมชนทางสังคมและชุมชนให้เข้มแข็ง

๑. ยุทธศาสตร์การพัฒนาด้านสังคม การศึกษา สถานะสวัสดิการและสุขภาพ

๑.๔ แผนงานการศึกษาวัฒนธรรมและนันทนาการ

ที่	โครงการ	วัตถุประสงค์	เป้าหมาย (ผลผลิตของโครงการ)	งบประมาณและที่ผ่านมา				ตัวชี้วัด (KPI)	ผลที่คาดว่าจะได้รับ	หน่วยงานที่รับผิดชอบหลัก
				๒๕๖๑ (บาท)	๒๕๖๒ (บาท)	๒๕๖๓ (บาท)	๒๕๖๔ (บาท)			
๕	โครงการอบรมและศึกษาดูงาน ด้านศาสนา วัฒนธรรม ประเพณีและแหล่งเรียนรู้ทาง โบราณสถานสำหรับผู้สูงอายุ ในตำบลบ้านพระ	เพื่อพัฒนาคุณภาพ ชีวิตด้านจิตใจและ คุณธรรมจริยธรรม ผู้สูงอายุ	๑. จัดอบรมพัฒนา คุณธรรมจริยธรรม สำหรับผู้สูงอายุจำนวน ๑๕๐ คน๒. จัดศึกษาดู งานด้านศาสนา วัฒนธรรม ประเพณี และแหล่งเรียนรู้ทาง โบราณสถาน จำนวน ๑๕๐ คน	๑๕๐,๐๐๐	๑๕๐,๐๐๐	๑๕๐,๐๐๐	๑๕๐,๐๐๐	ร้อยละความพึง พอใจของ ผู้เข้าร่วม กิจกรรม	ทำให้ผู้สูงอายุมี ความสุข มีคุณภาพ ชีวิตที่ดีขึ้น มี คุณธรรมจริยธรรม เป็นแบบอย่างที่ดี ให้กับลูกหลานสืบไป	กองการศึกษา

รายละเอียดโครงการพัฒนา

แผนพัฒนาท้องถิ่นสี่ปี (พ.ศ.๒๕๖๑ - ๒๕๖๔)

องค์การบริหารส่วนตำบลบ้านพระ อำเภอเมืองปราจีนบุรี จังหวัดปราจีนบุรี

(แบบ ผ.๑๑)

ก. ยุทธศาสตร์จังหวัดที่ ๓ ยกระดับการบริหารจัดการงานด้านสังคม การศึกษาให้มีคุณภาพมีมาตรฐานเพื่อสร้างภูมิคุ้มกันและส่งเสริมโอกาสทางสังคมบนฐานแห่งความพอเพียง

ข. ยุทธศาสตร์การพัฒนามาขององค์กรปกครองส่วนท้องถิ่นในเขตจังหวัดที่ ๒ พัฒนาคุณภาพชีวิตชุมชนทางสังคมและชุมชนให้เข้มแข็ง

๑. ยุทธศาสตร์การพัฒนาด้านสังคม การศึกษาศาสนาวัฒนธรรมสาธารณสุขและการกีฬา

๑.๔ แผนงานการศาสนาวัฒนธรรมและนันทนาการ

ที่	โครงการ	วัตถุประสงค์	เป้าหมาย (ผลลัพธ์ของโครงการ)	งบประมาณและที่ผ่านมา				ตัวชี้วัด (KPI)	ผลที่คาดว่าจะได้รับ	หน่วยงานที่รับผิดชอบหลัก
				๒๕๖๑ (บาท)	๒๕๖๒ (บาท)	๒๕๖๓ (บาท)	๒๕๖๔ (บาท)			
๖	โครงการลด ละ เลิก อบายมุข	๑. เพื่อรณรงค์ให้ประชาชนในท้องถิ่นลด ละ เลิก อบายมุข	๑. จัดทำป้ายประชาสัมพันธ์พันธมรงค์การ ลด ละ เลิก อบายมุข ในช่วงเทศกาลเข้าพรรษา	๒๐,๐๐๐	๒๐,๐๐๐	๒๐,๐๐๐	๒๐,๐๐๐	ร้อยละความพึงพอใจของผู้เข้าร่วมกิจกรรม	ประชาชนมีความกระตือรือร้นที่จะลด ละ เลิก อบายมุข	กองการศึกษา
๗	โครงการส่งเสริมคุณธรรมจริยธรรมสำหรับเด็กและเยาวชน	๑. เพื่อส่งเสริมให้เด็กและเยาวชนมีหลักธรรมในใจ ดำเนินชีวิต๒. เพื่อส่งเสริมให้เด็กมีคุณธรรม จริยธรรม	๑. จัดอบรมคุณธรรมและจริยธรรมสำหรับเด็กและเยาวชน จำนวน ๓๐๐ คน	๕๐,๐๐๐	๕๐,๐๐๐	๕๐,๐๐๐	๕๐,๐๐๐	ร้อยละความพึงพอใจของผู้เข้าร่วมกิจกรรม	ทำให้เด็กและเยาวชนมีคุณธรรม จริยธรรมรู้จักนำหลักธรรมมาปรับใช้ เป็นแนวทางในการดำเนินชีวิต	กองการศึกษา

รายละเอียดโครงการพัฒนา

แผนพัฒนาท้องถิ่นสี่ปี (พ.ศ. ๒๕๖๑ - ๒๕๖๔)

องค์การบริหารส่วนตำบลบ้านพระ อำเภอเมืองปราจีนบุรี จังหวัดปราจีนบุรี

ก. ยุทธศาสตร์จังหวัดที่ ๓ ยกระดับการบริหารจัดการงานด้านสังคม การศึกษาให้มีความพร้อมเพื่อสร้างภูมิคุ้มกันและส่งเสริมโอกาสทางสังคมบนฐานแห่งความพอเพียง (แบบ ผ.๑๑)

ข. ยุทธศาสตร์การพัฒนาระบบโครงสร้างพื้นฐานขององค์กรปกครองส่วนท้องถิ่นในเขตจังหวัดที่ ๒ พัฒนาคุณภาพชีวิตชุมชนทางสังคมและชุมชนให้เข้มแข็ง

๑. ยุทธศาสตร์การพัฒนาด้านสังคม การศึกษา สถานะวัฒนธรรมสาธารณสุขและการกีฬา

๑.๔ แผนงานการศาสนาวัฒนธรรมและนันทนาการ

ที่	โครงการ	วัตถุประสงค์	เป้าหมาย (ผลผลิตของโครงการ)	งบประมาณและที่ผ่านมา				ตัวชี้วัด (KPI)	ผลที่คาดว่าจะได้รับ	หน่วยงานที่รับผิดชอบหลัก
				๒๕๖๑ (บาท)	๒๕๖๒ (บาท)	๒๕๖๓ (บาท)	๒๕๖๔ (บาท)			
๘	โครงการสืบสานและอนุรักษ์ภูมิปัญญาท้องถิ่น และวัฒนธรรมประเพณีสำหรับเด็กเยาวชน	๑. เพื่อสร้างจิตสำนึกให้เด็กและเยาวชนได้รู้จักสืบสานอนุรักษ์ฟื้นฟู ภูมิปัญญาท้องถิ่นและวัฒนธรรมประเพณีไทยในแต่ละท้องถิ่น ๒. เด็กและเยาวชนมีความรัก ความหวงแหนในภูมิปัญญาท้องถิ่นและวัฒนธรรมประเพณีท้องถิ่น	๑. จัดอบรมการอนุรักษ์ฟื้นฟูและพัฒนาภูมิปัญญาท้องถิ่น เด็กและเยาวชนจำนวน ๕๐ คน ๒. จัดกิจกรรมศึกษาดูงานด้านการอนุรักษ์สืบสานภูมิปัญญาท้องถิ่น และวัฒนธรรม ประเพณีท้องถิ่นเด็กและเยาวชน	๘๐,๐๐๐	๘๐,๐๐๐	๘๐,๐๐๐	๘๐,๐๐๐	ร้อยละความพึงพอใจของผู้เข้าร่วมกิจกรรม	๑. เด็กและเยาวชนมีจิตสำนึกในการสืบสานอนุรักษ์ภูมิปัญญาท้องถิ่น และวัฒนธรรมประเพณีไทย ๒. เด็กและเยาวชนมีความภาคภูมิใจ ความรักความหวงแหนภูมิปัญญาท้องถิ่นและวัฒนธรรมประเพณีไทย	กองการศึกษา

รายละเอียดโครงการพัฒนา

แผนพัฒนาท้องถิ่นปี (พ.ศ. ๒๕๖๑ - ๒๕๖๔)

องค์การบริหารส่วนตำบลบ้านพระ อำเภอเมืองปราจีนบุรี จังหวัดปราจีนบุรี

ก. ยุทธศาสตร์จังหวัดที่ ๓ ยุทธศาสตร์การบริหารจัดการงานด้านสังคม การศึกษาให้มีคุณภาพมีมาตรฐานเพื่อสร้างภูมิคุ้มกันและส่งเสริมโอกาสทางสังคมบนฐานแห่งความพอเพียง (แบบ ผ.๑๑)

ข. ยุทธศาสตร์การพัฒนาขององค์กรปกครองส่วนท้องถิ่นในเขตจังหวัดที่ ๒ พัฒนาคุณภาพชีวิตคุณภาพสังคมและชุมชนให้เข้มแข็ง

๑. ยุทธศาสตร์การพัฒนาด้านสังคม การศึกษาศาสนาวัฒนธรรมสาธารณสุขและการกีฬา

๑.๔ แผนงานการศาสนาวัฒนธรรมและนันทนาการ

ที่	โครงการ	วัตถุประสงค์	เป้าหมาย (ผลผลิตของโครงการ)	งบประมาณและที่ผ่านมา				ตัวชี้วัด (KPI)	ผลที่คาดว่าจะได้รับ	หน่วยงานที่รับผิดชอบหลัก
				๒๕๖๑ (บาท)	๒๕๖๒ (บาท)	๒๕๖๓ (บาท)	๒๕๖๔ (บาท)			
๙	โครงการอบรมธรรมะเพื่อพัฒนาคุณภาพชีวิต	๑. เพื่อให้ผู้สูงอายุและประชาชนทั่วไปในตำบลบ้านพระ ได้ใช้หลักธรรมทางพุทธศาสนามาปรับใช้ในการดำเนินชีวิตประจำวัน ๒. เพื่อให้ชุมชนเข้มแข็งอยู่ร่วมกันอย่างมีความสุข	๑. จัดอบรมบรรยายธรรมะให้แก่ ผู้สูงอายุและประชาชนทั่วไป ๒. จัดกิจกรรมเข้าวัดทำบุญตักบาตร ฟังธรรม ในช่วงเข้าพรรษา	๓๐,๐๐๐	๓๐,๐๐๐	๓๐,๐๐๐	๓๐,๐๐๐	ร้อยละความพึงพอใจของผู้เข้าร่วมกิจกรรม	ผู้สูงอายุและประชาชนทั่วไปที่เรียนรู้ หลักธรรมตามหลักพระพุทธศาสนา และนำมาปรับใช้ในการดำเนินชีวิต ชุมชนเข้มแข็ง ประชาชนอยู่ร่วมกันอย่างมีความสุข	กองการศึกษา
รวม ๙ โครงการ				๑,๓๒๒,๕๐๐	๑,๓๒๒,๕๐๐	๑,๓๒๒,๕๐๐	๑,๓๒๒,๕๐๐			

รายละเอียดโครงการพัฒนา

แผนพัฒนาท้องถิ่นสี่ปี (พ.ศ.๒๕๖๑ - ๒๕๖๔)

องค์การบริหารส่วนตำบลบ้านพระ อำเภอเมืองปราจีนบุรี จังหวัดปราจีนบุรี

(แบบ ผ.๐๑)

ก. ยุทธศาสตร์จังหวัดที่ ๓ ยกระดับการบริหารจัดการงานด้านสังคม การศึกษาให้มีคุณภาพมาตรฐานเพื่อสร้างภูมิคุ้มกันและส่งเสริมโอกาสทางสังคมบนฐานแห่งความพอเพียง

ข. ยุทธศาสตร์การพัฒนาขององค์กรปกครองส่วนท้องถิ่นในเขตจังหวัดที่ ๒ พัฒนาคุณภาพชีวิตพสกนิกรสังคมและชุมชนให้เข้มแข็ง

๑. ยุทธศาสตร์การพัฒนาด้านสังคม การศึกษาศาสนาวัฒนธรรมสาธารณสุขและการกีฬา

๑.๕ แผนงานงบกลาง

ที่	โครงการ	วัตถุประสงค์	เป้าหมาย (ผลผลิตของโครงการ)	งบประมาณและที่ผ่านมา			ตัวชี้วัด (KPI)	ผลที่คาดว่าจะได้รับ	หน่วยงานที่รับผิดชอบหลัก
				๒๕๖๑ (บาท)	๒๕๖๒ (บาท)	๒๕๖๓ (บาท)			
๑	สมทบเงินงบประมาณกองทุนหลักประกันสุขภาพระดับท้องถิ่นหรือพื้นที่	เพื่อสมทบเงินงบประมาณกองทุนหลักประกันสุขภาพระดับท้องถิ่นหรือพื้นที่	สมทบเงินงบประมาณกองทุนหลักประกันสุขภาพระดับท้องถิ่นหรือพื้นที่	๓๖๐,๐๐๐	๓๖๐,๐๐๐	๓๖๐,๐๐๐	สมทบเงินงบประมาณกองทุนหลักประกันสุขภาพระดับท้องถิ่นหรือพื้นที่	ประชาชนมีคุณภาพชีวิตที่ดีขึ้น	สำนักงานปลัดสำนักงานปลัด

รายละเอียดเชิงโครงการพัฒนา

แผนพัฒนาท้องถิ่นสี่ปี (พ.ศ.๒๕๖๑ - ๒๕๖๔)

องค์การบริหารส่วนตำบลบ้านพระ อำเภอเมืองปราจีนบุรี จังหวัดปราจีนบุรี

(แบบ ผ.๐๑)

ก. ยุทธศาสตร์จังหวัดที่ ๓ ยกระดับการบริหารจัดการงานด้านสังคม การศึกษาให้มีความพร้อมมาตรฐานเพื่อสร้างภูมิคุ้มกันและส่งเสริมโอกาสทางสังคมบนฐานแห่งความพอเพียง

ข. ยุทธศาสตร์การพัฒนาขององค์กรปกครองส่วนท้องถิ่นในเขตจังหวัดที่ ๒ พัฒนาคุณภาพชีวิตคุณภาพสังคมและชุมชนให้เข้มแข็ง

๑. ยุทธศาสตร์การพัฒนาด้านสังคม การศึกษาศาสนาวัฒนธรรมสาธารณสุขและการกีฬา

๑.๕ แผนงานงบกลาง

ที่	โครงการ	วัตถุประสงค์	เป้าหมาย (ผลผลิตของโครงการ)	งบประมาณและที่ผ่านมา			ตัวชี้วัด (KPI)	ผลที่คาดว่าจะได้รับ	หน่วยงานที่ รับผิดชอบหลัก
				๒๕๖๑ (บาท)	๒๕๖๒ (บาท)	๒๕๖๓ (บาท)			
๒	จัดสวัสดิการเบี้ยยังชีพให้กับผู้สูงอายุ	เพื่อพัฒนาคุณภาพชีวิตผู้สูงอายุ เป็นเบี้ยยังชีพรายเดือนให้กับผู้สูงอายุ	จ่ายเบี้ยยังชีพรายเดือนให้กับผู้สูงอายุแต่ละทุกคนที่เข้าหลักเกณฑ์และข้อกำหนด	๑๒๐,๐๐๐	๑๒๐,๐๐๐	๑๒๐,๐๐๐	๑๒๐,๐๐๐	ผู้สูงอายุได้รับเบี้ยยังชีพรายเดือนทุกคนเพื่อบรรเทาปัญหาความเดือดร้อน	สำนักงานปลัด

รายละเอียดโครงการพัฒนา

แผนพัฒนาที่องถินสี่ปี (พ.ศ.๒๕๖๑ - ๒๕๖๔)

องค์การบริหารส่วนตำบลบ้านพระ อำเภอเมืองปราจีนบุรี จังหวัดปราจีนบุรี

(แบบ ผ.๐๑)

ก. ยุทธศาสตร์จังหวัดที่ ๓ ยกระดับการบริหารจัดการงานด้านสังคม การศึกษาให้มีความสัมพันธ์กันและส่งเสริมโอกาส

ทางสังคมบนฐานแห่งความพอเพียง

ข. ยุทธศาสตร์การพัฒนาระบบโครงสร้างขององค์กรปกครองส่วนท้องถิ่นในเขตจังหวัดที่ ๒ พัฒนาศักยภาพชีวิตชนบทสังคมและชุมชนให้เข้มแข็ง

๑. ยุทธศาสตร์การพัฒนาด้านสังคม การศึกษาศาสนาวัฒนธรรมสาธารณสุขและการกีฬา

๑.๕ แผนงานงบกลาง

ที่	โครงการ	วัตถุประสงค์	เป้าหมาย (ผลผลิตของโครงการ)	งบประมาณและที่ผ่านมา			ตัวชี้วัด (KPI)	ผลที่คาดว่าจะได้รับ	หน่วยงานที่ รับผิดชอบหลัก
				๒๕๖๑ (บาท)	๒๕๖๒ (บาท)	๒๕๖๓ (บาท)			
๓	จัดสวัสดิการเบี้ยยังชีพให้กับ ผู้สูงอายุ	เพื่อให้ผู้สูงอายุมี ความมั่นคงทาง รายได้และการทำงาน อาชีพไม่ต้องพึ่ง ลูกหลาน อยู่อย่างมี คุณภาพ มีศักดิ์ศรี ต่อไป	จัดสรรเบี้ยยังชีพให้ ผู้สูงอายุที่ขึ้นทะเบียน ในพื้นที่ตำบลบ้านพระ	๑๔,๓๑๘,๐๐๐ (บาท)	๑๔,๓๑๘,๐๐๐ (บาท)	๑๔,๓๑๘,๐๐๐ (บาท)	ร้อยละความ พึงพอใจของ ผู้สูงอายุ	ผู้สูงอายุมีคุณภาพ ชีวิตดีขึ้น	สำนักงานปลัด สำนักงานปลัด

รายละเอียดโครงการพัฒนา

แผนพัฒนาท้องถิ่นสี่ปี (พ.ศ.๒๕๖๑ - ๒๕๖๔)

องค์การบริหารส่วนตำบลบ้านพระ อำเภอเมืองปราจีนบุรี จังหวัดปราจีนบุรี

ก. ยุทธศาสตร์จังหวัดที่ ๓ ยกระดับการบริหารจัดการงานด้านสังคม การศึกษาให้มีความภาคภูมิใจร่วมกันและส่งเสริมโอกาสทางสังคมบนฐานแห่งความพอเพียง (แบบ พ.๐๑)

ข. ยุทธศาสตร์การพัฒนาระบบโครงสร้างขององค์กรปกครองส่วนท้องถิ่นในเขตจังหวัดที่ ๒ พัฒนาคุณภาพชีวิตชุมชนทางสังคมและชุมชนให้เข้มแข็ง

๑. ยุทธศาสตร์การพัฒนาด้านสังคม การศึกษาศาสนาวัฒนธรรมสาธารณสุขและการกีฬา

๑.๕ แผนงานกลาง

ที่	โครงการ	วัตถุประสงค์	เป้าหมาย (ผลผลิตของโครงการ)	งบประมาณและที่ผ่านมา			ตัวชี้วัด (KPI)	ผลที่คาดว่าจะได้รับ	หน่วยงานที่รับผิดชอบหลัก
				๒๕๖๑ (บาท)	๒๕๖๒ (บาท)	๒๕๖๓ (บาท)			
๔	เงินสวัสดิการเยียวยาพิการตามโครงการสนับสนุนการเสริมสร้างสวัสดิการทางสังคมให้แก่คนพิการหรือทุพพลภาพ	เพื่อให้ผู้พิการมีคุณภาพที่ดีขึ้น	จัดสรรเบี้ยยังชีพให้ผู้พิการที่ขึ้นทะเบียนในพื้นที่ตำบลบ้านพระ	๓,๓๖๐,๐๐๐	๓,๓๖๐,๐๐๐	๓,๓๖๐,๐๐๐	ผู้พิการได้รับเบี้ยยังชีพ	ผู้พิการมีคุณภาพชีวิตดีขึ้น	สำนักงานปลัด
รวม ๔ โครงการ				๑๘,๕๕๘,๐๐๐	๑๘,๕๕๘,๐๐๐	๑๘,๕๕๘,๐๐๐			

รายละเอียดโครงการพัฒนา

แผนพัฒนาท้องถิ่นสี่ปี (พ.ศ.๒๕๖๑ - ๒๕๖๔)

องค์การบริหารส่วนตำบลบ้านพระ อำเภอเมืองปราจีนบุรี จังหวัดปราจีนบุรี

ก. ยุทธศาสตร์จังหวัดที่ ๔ พัฒนาเมืองน่าอยู่สิ่งแวดล้อมและโลจิสติกส์

(แบบ ผ.๐๑)

ข. ยุทธศาสตร์การพัฒนาขององค์ปกครองส่วนท้องถิ่นในเขตจังหวัดที่ ๑ ส่งเสริมและสนับสนุนกิจกรรมด้านคุณภาพสิ่งแวดล้อม

๒. ยุทธศาสตร์ด้านการบริหารจัดการและการอนุรักษ์ทรัพยากรธรรมชาติ และสิ่งแวดล้อม

๒.๑ แผนงานบริหารงานทั่วไป

ที่	โครงการ	วัตถุประสงค์	เป้าหมาย (ผลผลิตของโครงการ)	งบประมาณและที่ผ่านมา				ตัวชี้วัด (KPI)	ผลที่คาดว่าจะได้รับ	หน่วยงานที่ รับผิดชอบหลัก
				๒๕๖๑ (บาท)	๒๕๖๒ (บาท)	๒๕๖๓ (บาท)	๒๕๖๔ (บาท)			
๑	โครงการสนับสนุนค่าใช้จ่ายในการดูแลรักษาที่ดินสาธารณะประโยชน์	เพื่อสนับสนุนกิจกรรมดูแลรักษาที่ดินสาธารณะประโยชน์ และป้องกันการทำลายที่ดินสาธารณะในตำบลให้ทันในตำบลให้ทันสำนักงานที่ดินจังหวัดปราจีนบุรี	สนับสนุนเงินเข้าโครงการค่าใช้จ่ายในการดูแลที่ดินสาธารณะประโยชน์ให้กับสำนักงานที่ดินจังหวัดปราจีนบุรี	๑๐๐,๐๐๐	๑๐๐,๐๐๐	๑๐๐,๐๐๐	๑๐๐,๐๐๐	ร้อยละความถี่สำเร็จของงาน	องค์การบริหารส่วนตำบลบ้านพระ สามารถสนับสนุนค่าใช้จ่ายได้ตามวัตถุประสงค์ของสำนักงานที่ดินจังหวัดปราจีนบุรี	สำนักงานปลัด

รายละเอียดโครงการพัฒนา

แผนพัฒนาท้องถิ่นสี่ปี (พ.ศ.๒๕๖๑ - ๒๕๖๔)

องค์การบริหารส่วนตำบลบ้านพระ อำเภอเมืองปราจีนบุรี จังหวัดปราจีนบุรี

ก. ยุทธศาสตร์จังหวัดที่ ๔ พัฒนาเมืองน่าอยู่สิ่งแวดล้อมและโลจิสติกส์

(แบบ ผ.๐๑)

ข. ยุทธศาสตร์การพัฒนาขององค์ปกครองส่วนท้องถิ่นในเขตจังหวัดที่ ๑ ส่งเสริมและสนับสนุนกิจกรรมด้านคุณภาพสิ่งแวดล้อม

๒. ยุทธศาสตร์ด้านการบริหารจัดการและการอนุรักษ์ทรัพยากรธรรมชาติและสิ่งแวดล้อม

๒.๑ แผนงานบริหารงานทั่วไป

ที่	โครงการ	วัตถุประสงค์	เป้าหมาย (ผลผลิตของโครงการ)	งบประมาณและที่ผ่านมา				ตัวชี้วัด (KPI)	ผลที่คาดว่าจะได้รับ	หน่วยงานที่ รับผิดชอบหลัก
				๒๕๖๑ (บาท)	๒๕๖๒ (บาท)	๒๕๖๓ (บาท)	๒๕๖๔ (บาท)			
๒	โครงการปรับปรุงภูมิทัศน์ในสถานที่ความรับผิดชอบขององค์การบริหารส่วนตำบลบ้านพระ	เพื่อพัฒนาหรือปรับปรุงภูมิทัศน์สถานที่ในความรับผิดชอบของ อบต. บ้านพระให้สวยงามเป็นระเบียบ	๑. ปรับปรุงภูมิทัศน์โดยรอบที่ทำการ อบต.บ้านพระ๒. กำจัดวัชพืชในคู คลองโดยจ้างแรงงานคน	๑๑๐,๐๐๐	๑๑๐,๐๐๐	๑๑๐,๐๐๐	๑๑๐,๐๐๐	ร้อยละความพึงพอใจของผู้เข้าร่วมโครงการ	๑. อบต.บ้านพระ มีภูมิทัศน์ที่สะอาดเป็นระเบียบ สวยงาม๒. คู คลอง ต่างๆที่อยู่ในพื้นที่รับผิดชอบของอบต.บ้านพระสะอาดปราศจากสิ่งกีดขวางทางน้ำ	สำนักงานปลัด

รายละเอียดโครงการพัฒนา

แผนพัฒนาท้องถิ่นสี่ปี (พ.ศ.๒๕๖๑ - ๒๕๖๔)

องค์การบริหารส่วนตำบลบ้านพระ อำเภอเมืองปราจีนบุรี จังหวัดปราจีนบุรี

ก. ยุทธศาสตร์จังหวัดที่ ๔ พัฒนาเมืองน่าอยู่สิ่งแวดล้อมและโลจิสติกส์

(แบบ ผ.๐๑)

ข. ยุทธศาสตร์การพัฒนาขององค์ปกครองส่วนท้องถิ่นในเขตจังหวัดที่ ๑ ส่งเสริมและสนับสนุนกิจกรรมด้านคุณภาพสิ่งแวดล้อม

๒. ยุทธศาสตร์ด้านการบริหารจัดการและการอนุรักษ์ทรัพยากรธรรมชาติ และสิ่งแวดล้อม

๒.๑ แผนงานบริหารงานทั่วไป

ที่	โครงการ	วัตถุประสงค์	เป้าหมาย (ผลผลิตของโครงการ)	งบประมาณและที่ผ่านมา				ตัวชี้วัด (KPI)	ผลที่คาดว่าจะได้รับ	หน่วยงานที่ รับผิดชอบหลัก
				๒๕๖๑ (บาท)	๒๕๖๒ (บาท)	๒๕๖๓ (บาท)	๒๕๖๔ (บาท)			
๓	โครงการท้องถิ่นไทย ภูมิใจ ภักดิ์รักพื้นที่สีเขียว	วัตถุประสงค์ ๑. เพื่อรณรงค์ส่งเสริม ให้เด็ก นักเรียน เยาวชน ทหารผู้นำ ชุมชน ประชาชนทั่วไป ในพื้นที่เห็น ความสำคัญของการ ปลูกต้นไม้๒. เพื่อเพิ่ม พื้นที่สีเขียวและลด ปัญหาภาวะโลกร้อน	จัดกิจกรรมปลูกป่า ปลูกต้นไม้ ปลูกหญ้า แฉกเฉลิมพระเกียรติ	๕๐,๐๐๐	๕๐,๐๐๐	๕๐,๐๐๐	๕๐,๐๐๐	ร้อยละความพึง พอใจของ ผู้เข้าร่วม โครงการ	ผู้เข้าร่วมโครงการมี ส่วนร่วมในการปลูก ต้นไม้ช่วยลดภาวะ โลกร้อนและเพิ่ม พื้นที่สีเขียวในตำบล บ้านพระ	
รวม ๓ โครงการ				๒๖๐,๐๐๐	๒๖๐,๐๐๐	๒๖๐,๐๐๐	๒๖๐,๐๐๐			

รายละเอียดโครงการพัฒนา

แผนพัฒนาท้องถิ่นปี (พ.ศ.๒๕๖๑ - ๒๕๖๔)

องค์การบริหารส่วนตำบลบ้านพระ อำเภอเมืองปราจีนบุรี จังหวัดปราจีนบุรี

ก. ยุทธศาสตร์จังหวัดที่ ๔ พัฒนาเมืองน่าอยู่สิ่งแวดล้อมและโลจิสติกส์

(แบบ ผ.๐๑)

ข. ยุทธศาสตร์การพัฒนาขององค์ปกครองส่วนท้องถิ่นในเขตจังหวัดที่ ๑ ส่งเสริมและสนับสนุนกิจกรรมด้านคุณภาพสิ่งแวดล้อม

๒. ยุทธศาสตร์ด้านการบริหารจัดการและการอนุรักษ์ทรัพยากรธรรมชาติและสิ่งแวดล้อม

๒.๒ แผนงานการเกษตร

ที่	โครงการ	วัตถุประสงค์	เป้าหมาย (ผลผลิตของโครงการ)	งบประมาณและที่มา				ตัวชี้วัด (KPI)	ผลที่คาดว่าจะได้รับ	หน่วยงานที่ รับผิดชอบหลัก
				๒๕๖๑ (บาท)	๒๕๖๒ (บาท)	๒๕๖๓ (บาท)	๒๕๖๔ (บาท)			
๑	โครงการวิจัยเสริมใจอนุรักษ์ สิ่งแวดล้อม	เพื่อส่งเสริมให้เด็กและ เยาวชนมีจิตสำนึกใน การจัดการด้าน อนุรักษ์ ทรัพยากรธรรมชาติและ สิ่งแวดล้อม	จัดฝึกอบรมให้ความรู้ กับเด็กและเยาวชน ด้านการจัดการด้าน อนุรักษ์ ทรัพยากรธรรมชาติและ สิ่งแวดล้อม จำนวน ๖๐ คน	๓๐,๐๐๐	๓๐,๐๐๐	๓๐,๐๐๐	๓๐,๐๐๐	ร้อยละความพึง พอใจของ ผู้เข้าร่วม โครงการ	ผู้เข้าร่วมโครงการมี ความรู้ความเข้าใจใน เรื่องของการจัดการ ทรัพยากรธรรมชาติ และสิ่งแวดล้อม	สำนักงานปลัด

รายละเอียดโครงการพัฒนา

แผนพัฒนาท้องถิ่นสี่ปี (พ.ศ.๒๕๖๑ - ๒๕๖๔)

องค์การบริหารส่วนตำบลบ้านพระ อำเภอเมืองปราจีนบุรี จังหวัดปราจีนบุรี

ก. ยุทธศาสตร์จังหวัดที่ ๕ พัฒนาเมืองน่าอยู่สิ่งแวดล้อมและโลจิสติกส์

(แบบ ผ.๐๑)

ข. ยุทธศาสตร์การพัฒนาขององค์ปกครองส่วนท้องถิ่นในเขตจังหวัดที่ ๑ ส่งเสริมและสนับสนุนกิจกรรมด้านคุณภาพสิ่งแวดล้อม

๒. ยุทธศาสตร์ด้านการบริหารจัดการและการอนุรักษ์ทรัพยากรธรรมชาติและสิ่งแวดล้อม

๒.๒ แผนงานการเกษตร

ที่	โครงการ	วัตถุประสงค์	เป้าหมาย (ผลผลิตของโครงการ)	งบประมาณและที่ผ่านมา				ตัวชี้วัด (KPI)	ผลที่คาดว่าจะได้รับ	หน่วยงานที่ รับผิดชอบหลัก
				๒๕๖๑ (บาท)	๒๕๖๒ (บาท)	๒๕๖๓ (บาท)	๒๕๖๔ (บาท)			
๒	โครงการอบรมเข้าค่ายปลูกจิตสำนึกอนุรักษ์ธรรมชาติและสิ่งแวดล้อมแก่เด็กและเยาวชนตำบลบ้านพระ	เพื่อส่งเสริมปลูกจิตสำนึกให้กับเด็กและเยาวชนอนุรักษ์ทรัพยากรธรรมชาติและสิ่งแวดล้อม	จัดฝึกอบรมค่ายเด็กและเยาวชน ส่งเสริมความรู้ด้านการอนุรักษ์สิ่งแวดล้อมจำนวน ๖๐ คน	๑๐๐,๐๐๐	๑๐๐,๐๐๐	๑๐๐,๐๐๐	๑๐๐,๐๐๐	ร้อยละความพึงพอใจของผู้เข้าร่วมโครงการ	ผู้เข้าร่วมโครงการมีความรู้ความเข้าใจและเกิดความห่วงใยในอนุรักษ์ทรัพยากรธรรมชาติ	สำนักงานปศุสัตว์
รวม ๒ โครงการ				๑๓๐,๐๐๐	๑๓๐,๐๐๐	๑๓๐,๐๐๐	๑๓๐,๐๐๐			

รายละเอียดโครงการพัฒนา

แผนพัฒนาท้องถิ่นสี่ปี (พ.ศ.๒๕๖๑ - ๒๕๖๔)

องค์การบริหารส่วนตำบลบ้านพระ อำเภอเมืองปราจีนบุรี จังหวัดปราจีนบุรี

ก. ยุทธศาสตร์จังหวัดที่ ๕ พัฒนาเมืองน่าอยู่สิ่งแวดล้อมและโลจิสติกส์

ข. ยุทธศาสตร์การพัฒนาขององค์ปกครองส่วนท้องถิ่นในเขตจังหวัดที่ ๑ ส่งเสริมและสนับสนุนกิจกรรมด้านคุณภาพสิ่งแวดล้อม

(แบบ ผ.๑๑)

๒. ยุทธศาสตร์ด้านการบริหารจัดการและการอนุรักษ์ทรัพยากรธรรมชาติ และสิ่งแวดล้อม

๒.๓ แผนงานเฉพาะและชุมชน

ที่	โครงการ	วัตถุประสงค์	เป้าหมาย (ผลผลิตของโครงการ)	งบประมาณและที่พัฒนา				ตัวชี้วัด (KPI)	ผลที่คาดว่าจะได้รับ	หน่วยงานที่ รับผิดชอบหลัก
				๒๕๖๑ (บาท)	๒๕๖๒ (บาท)	๒๕๖๓ (บาท)	๒๕๖๔ (บาท)			
๑	โครงการดำเนินงานด้านการบริหารจัดการขยะมูลฝอยและสิ่งปฏิกูลรวม	๑. เพื่อบริหารจัดการขยะมูลฝอยและสิ่งปฏิกูลรวมในตำบลบ้านพระ๒. เพื่อสนับสนุนงบประมาณในการกำจัดขยะมูลฝอยและสิ่งปฏิกูลรวมให้กับศูนย์กำจัดขยะมูลฝอยเทศบาลเมืองปราจีนบุรี	๑. จัดทำวัสดุ และอุปกรณ์ในการจัดการขยะมูลฝอยในตำบลบ้านพระ เช่น จัดทำถังรองรับขยะ ฯลฯ๒. สนับสนุนเงินค่าใช้จ่ายในการจัดการขยะมูลฝอยในระบบฝังกลบตามหลักสุขาภิบาลปราจีนบุรี	๘๐๐,๐๐๐	๘๐๐,๐๐๐	๘๐๐,๐๐๐	๘๐๐,๐๐๐	ร้อยละ ความสำเร็จของ งาน	๑. ประชาชนใน ตำบลบ้านพระ ได้รับ การบริหารจัดการ ขยะมูลฝอยและสิ่ง ปฏิกูลรวมมีคุณภาพ ๒. มีสถานที่ เหมาะสมในการ กำจัดขยะมูลฝอย และสิ่งปฏิกูลรวมใน ตำบลบ้านพระ	กองช่าง
รวม ๑ โครงการ				๘๐๐,๐๐๐	๘๐๐,๐๐๐	๘๐๐,๐๐๐	๘๐๐,๐๐๐			

รายละเอียดโครงการพัฒนา

แผนพัฒนาท้องถิ่นสี่ปี (พ.ศ.๒๕๖๑ - ๒๕๖๔)

องค์การบริหารส่วนตำบลบ้านพระ อำเภอเมืองปราจีนบุรี จังหวัดปราจีนบุรี

ก. ยุทธศาสตร์จังหวัดที่ ๒ พัฒนาด้านการค้าและอุตสาหกรรม

ข. ยุทธศาสตร์การพัฒนาระบบโครงสร้างพื้นฐานของจังหวัดที่ ๓ ส่งเสริมเศรษฐกิจและการท่องเที่ยวชุมชน

๓. ยุทธศาสตร์ด้านเศรษฐกิจ

๓.๑ แผนงานสร้างความเข้มแข็งของชุมชน

(แบบ ผ.๐๑)

ที่	โครงการ	วัตถุประสงค์	เป้าหมาย (ผลผลิตของโครงการ)	งบประมาณและที่เข้ามา				ตัวชี้วัด (KPI)	ผลที่คาดว่าจะได้รับ	หน่วยงานที่ รับผิดชอบหลัก
				๒๕๖๑ (บาท)	๒๕๖๒ (บาท)	๒๕๖๓ (บาท)	๒๕๖๔ (บาท)			
๑	โครงการฝึกอบรมให้ความรู้ด้านอาชีพแก่เด็กและเยาวชนตำบลบ้านพระ	๑. เพื่อยกระดับความสามารถส่งเสริมให้เด็กและเยาวชนมีอาชีพ พัฒนาสิ่งใหม่ๆ ๒. เพื่อเพิ่มรายได้ให้กับตนเองและครอบครัว	จัดฝึกอบรมส่งเสริมการประกอบอาชีพให้กับเด็กและเยาวชนในตำบลจำนวน ๖๐ คน	๓๐,๐๐๐	๓๐,๐๐๐	๓๐,๐๐๐	๓๐,๐๐๐	ร้อยละความพึงพอใจของผู้เข้าร่วมโครงการ	ผู้เข้าร่วมโครงการมีความคิดริเริ่ม หรือมีช่องทางเพิ่มรายได้อื่นๆ เพื่อเพิ่มรายได้ให้กับตนเองและครอบครัว	สำนักปลัด
รวม ๑ โครงการ				๓๐,๐๐๐	๓๐,๐๐๐	๓๐,๐๐๐	๓๐,๐๐๐			

รายละเอียดโครงการพัฒนา

แผนพัฒนาท้องถิ่นสี่ปี (พ.ศ.๒๕๖๑ - ๒๕๖๔)

องค์การบริหารส่วนตำบลบ้านพระ อำเภอเมืองปราจีนบุรี จังหวัดปราจีนบุรี

ก. ยุทธศาสตร์จังหวัดที่ ๒ พัฒนาด้านการค้าและอุตสาหกรรม

ข. ยุทธศาสตร์การพัฒนาขององค์กรปกครองส่วนท้องถิ่นในเขตจังหวัดที่ ๓ ส่งเสริมเศรษฐกิจและการท่องเที่ยวชุมชน

๓. ยุทธศาสตร์ด้านเศรษฐกิจ

๓.๒ แผนงานการเกษตร

(แบบ ผ.๐๑)

ที่	โครงการ	วัตถุประสงค์	เป้าหมาย (ผลผลิตของโครงการ)	งบประมาณและที่ผ่านมา				ตัวชี้วัด (KPI)	ผลที่คาดว่าจะได้รับ	หน่วยงานที่ รับผิดชอบหลัก
				๒๕๖๑ (บาท)	๒๕๖๒ (บาท)	๒๕๖๓ (บาท)	๒๕๖๔ (บาท)			
๑	โครงการส่งเสริมสนับสนุนอบรมให้ความรู้เกษตรกรแบบผสมผสานตามแนวทางเศรษฐกิจพอเพียง	เพื่อส่งเสริมการรวมกลุ่มเกษตรกรแบบผสมผสาน	จัดกิจกรรมส่งเสริมความรู้ อบรมให้กับกลุ่มเกษตรกรแบบผสมผสานโดยยึดหลักเศรษฐกิจพอเพียง จำนวน ๖๐ คน	๕๐,๐๐๐	๕๐,๐๐๐	๕๐,๐๐๐	๕๐,๐๐๐	ร้อยละความพึงพอใจของ ผู้เข้าร่วม โครงการ	เกษตรกรมีความรู้ ความเข้าใจในหลัก เศรษฐกิจพอเพียง ตามแนว พระราชดำริฯและ นำมาใช้ในชีวิต ประจำวัน/และเป็น แหล่งเรียนรู้ใน ตำบล	สำนักปลัด ศูนย์ ถ่ายทอดเทคโนโลยี เกษตรตำบลบ้าน พระ

รายละเอียดโครงการพัฒนา

แผนพัฒนาท้องถิ่นสี่ปี (พ.ศ.๒๕๖๑ - ๒๕๖๔)

องค์การบริหารส่วนตำบลบ้านพระ อำเภอเมืองปราจีนบุรี จังหวัดปราจีนบุรี

ก. ยุทธศาสตร์จังหวัดที่ ๒ พัฒนาด้านการค้าและอุตสาหกรรม

ข. ยุทธศาสตร์การการพัฒนาขององค์กรปกครองส่วนท้องถิ่นในเขตจังหวัดที่ ๓ ส่งเสริมเศรษฐกิจและการท่องเที่ยวชุมชน

๓. ยุทธศาสตร์ด้านเศรษฐกิจ

๓.๒ แผนงานการเกษตร

(แบบ ผ.๐๑)

ที่	โครงการ	วัตถุประสงค์	เป้าหมาย (ผลผลิตของโครงการ)	งบประมาณและที่ผ่านมา				ตัวชี้วัด (KPI)	ผลที่คาดว่าจะได้รับ	หน่วยงานที่ รับผิดชอบหลัก
				๒๕๖๑ (บาท)	๒๕๖๒ (บาท)	๒๕๖๓ (บาท)	๒๕๖๔ (บาท)			
๒	โครงการอบรมส่งเสริมความรู้ การผลิตปุ๋ยอินทรีย์ ปุ๋ยชีวภาพ และการปรับปรุงคุณภาพดิน	เพื่อส่งเสริมการผลิต ปุ๋ยอินทรีย์หรือปุ๋ย ชีวภาพ	๑. จัดหาวัสดุผลิตปุ๋ย อินทรีย์ ปุ๋ยชีวภาพ ดิน มาร์ลเพื่อปรับปรุงดิน๒. จัดฝึกอบรมให้ความรู้ ให้กับกลุ่มเกษตรกร จำนวน ๕๐ คน	๕๐,๐๐๐	๕๐,๐๐๐	๕๐,๐๐๐	๕๐,๐๐๐	ร้อยละความพึง พอใจของ ผู้เข้าร่วม โครงการ	๑. มีการปรับปรุง/ บำรุงดินเพื่อเพิ่ม ผลผลิตทาง การเกษตร๒. ทำให้ เกษตรกรมีรายได้ เพิ่มขึ้น ลดการใช้ สารเคมี	สำนักปลัด ศูนย์ ถ่ายทอดเทคโนโลยี เกษตรตำบลบ้าน พระ

รายละเอียดโครงการพัฒนา

แผนพัฒนาท้องถิ่นสี่ปี (พ.ศ.๒๕๖๑ - ๒๕๖๔)

องค์การบริหารส่วนตำบลบ้านพระ อำเภอเมืองปราจีนบุรี จังหวัดปราจีนบุรี

ก. ยุทธศาสตร์จังหวัดที่ ๒ พัฒนาด้านการค้าและอุตสาหกรรม

ข. ยุทธศาสตร์การพัฒนาขององค์กรปกครองส่วนท้องถิ่นในเขตจังหวัดที่ ๓ ส่งเสริมเศรษฐกิจและการท่องเที่ยวชุมชน

๓. ยุทธศาสตร์ด้านเศรษฐกิจ

๓.๒ แผนงานงานการเกษตร

(แบบ ผ.๐๑)

ที่	โครงการ	วัตถุประสงค์	เป้าหมาย (ผลผลิตของโครงการ)	งบประมาณและที่ผ่านมา				ตัวชี้วัด (KPI)	ผลที่คาดว่าจะได้รับ	หน่วยงานที่ รับผิดชอบหลัก
				๒๕๖๑ (บาท)	๒๕๖๒ (บาท)	๒๕๖๓ (บาท)	๒๕๖๔ (บาท)			
๓	โครงการจัดงานวันผลไม้และไม่มีพันธุ์ดีตำบลบ้านพระ	๑. เพื่อเผยแพร่ประชาสัมพันธ์และจำหน่ายผลไม้และพันธุ์ดีของตำบลบ้านพระ ๒. เพื่อส่งเสริมการท่องเที่ยวเพิ่มเติม เครือข่ายด้านท่องเที่ยวตามฤดูกาล เก็บเกี่ยวผลผลิตทางการเกษตร๓. เพื่อเพิ่มช่องทางการจัดจำหน่ายผลไม้ของเกษตรกร	จัดงานวันผลไม้และไม่มีพันธุ์ดี คุณภาพดีของตำบลบ้านพระ จำนวน ๑ ครั้ง	๒๐๐,๐๐๐	๒๐๐,๐๐๐	๒๐๐,๐๐๐	๒๐๐,๐๐๐	ร้อยละความพึงพอใจของผู้เข้าร่วมโครงการ	๑. ผลิตผลทางการเกษตรของตำบลบ้านพระเป็นที่รู้จัก๒. เกษตรกรมีช่องทางในการจำหน่ายผลผลิตทางการเกษตร๓. เกษตรกรมีรายได้เพิ่ม๔. มีเครือข่ายด้านการท่องเที่ยวตามฤดูกาล	สำนักงานที่รับผิดชอบหลัก

รายละเอียดโครงการพัฒนา

แผนพัฒนาท้องถิ่นสี่ปี (พ.ศ.๒๕๖๑ - ๒๕๖๔)

องค์การบริหารส่วนตำบลบ้านพระ อำเภอเมืองปราจีนบุรี จังหวัดปราจีนบุรี

ก. ยุทธศาสตร์จังหวัดที่ ๒ พัฒนาด้านการค้าและอุตสาหกรรม

ข. ยุทธศาสตร์การพัฒนาขององค์กรปกครองส่วนท้องถิ่นในเขตจังหวัดที่ ๓ ส่งเสริมเศรษฐกิจและการท่องเที่ยวชุมชน

(แบบ ผ.๐๑)

๓. ยุทธศาสตร์ด้านเศรษฐกิจ

๓.๒ แผนงานการเกษตร

ที่	โครงการ	วัตถุประสงค์	เป้าหมาย (ผลผลิตของโครงการ)	งบประมาณและที่ผ่านมา				ตัวชี้วัด (KPI)	ผลที่คาดว่าจะได้รับ	หน่วยงานที่ รับผิดชอบหลัก
				๒๕๖๑ (บาท)	๒๕๖๒ (บาท)	๒๕๖๓ (บาท)	๒๕๖๔ (บาท)			
๔	โครงการส่งเสริมศูนย์บริการ และถ่ายทอด เทคโนโลยีการเกษตรประจำ ตำบลบ้านพระ	เพื่อเป็นศูนย์กลางการ เรียนรู้และ ข่าวสาร ด้าน เทคโนโลยีการเกษตร	สนับสนุนงบประมาณ ตามโครงการของ ศูนย์บริการและ ถ่ายทอดเทคโนโลยี เกษตรประจำตำบล บ้านพระ	๒๐,๐๐๐	๒๐,๐๐๐	๒๐,๐๐๐	๒๐,๐๐๐	ร้อยละ ความสำเร็จของ งาน	กลุ่มเกษตรกรใน พื้นที่ตำบลบ้านพระ มีศูนย์กลางในการ ติดต่อข้อมูล ข่าวสารและความรู้ ด้านการเกษตร ที่มี คุณภาพ	สำนักปลัด

รายละเอียดโครงการพัฒนา

แผนพัฒนาท้องถิ่นสี่ปี (พ.ศ.๒๕๖๑ - ๒๕๖๔)

องค์การบริหารส่วนตำบลบ้านพระ อำเภอเมืองปราจีนบุรี จังหวัดปราจีนบุรี

ก. ยุทธศาสตร์จังหวัดที่ ๒ พัฒนาด้านการค้าและอุตสาหกรรม

ข. ยุทธศาสตร์การพัฒนาขององค์กรปกครองส่วนท้องถิ่นในเขตจังหวัดที่ ๓ ส่งเสริมเศรษฐกิจและการท่องเที่ยวชุมชน

๓. ยุทธศาสตร์ด้านเศรษฐกิจ

๓.๒ แผนงานการเกษตร

(แบบ ผ.๐๑)

ที่	โครงการ	วัตถุประสงค์	เป้าหมาย (ผลผลิตของโครงการ)	งบประมาณและที่ผ่านมา				ตัวชี้วัด (KPI)	ผลที่คาดว่าจะได้รับ	หน่วยงานที่ รับผิดชอบหลัก
				๒๕๖๑ (บาท)	๒๕๖๒ (บาท)	๒๕๖๓ (บาท)	๒๕๖๔ (บาท)			
๕	โครงการฝึกอบรมพัฒนาส่งเสริมการผลิต ผลิตภัณฑ์ OTOP ในตำบลบ้านพระ	เพื่อนำผลผลิตที่มีอยู่ในหมู่บ้านมาแปรรูปเพิ่มมูลค่าสินค้า การเกษตรและเกิดรายได้เสริมกับครอบครัว	จัดอบรมส่งเสริมการฝึกอาชีพแปรรูปผลิตภัณฑ์ทางการเกษตรในตำบลให้กับกลุ่มสตรีกลุ่มอาชีพเกษตรกรและประชาชนจำนวน ๕๐ คน	๕๐,๐๐๐	๕๐,๐๐๐	๕๐,๐๐๐	๕๐,๐๐๐	ร้อยละความพึงพอใจของผู้เข้าร่วมโครงการ	เพื่อเป็นต้นแบบและแนวทางในการประกอบอาชีพให้กับเกษตรกรและทำให้เกษตรกรมีรายได้เพิ่มขึ้น	สำนักงานปลัด
รวม ๕ โครงการ				๓๗๐,๐๐๐	๓๗๐,๐๐๐	๓๗๐,๐๐๐	๓๗๐,๐๐๐			

รายละเอียดโครงการพัฒนา
 แผนพัฒนาท้องถิ่นสี่ปี (พ.ศ.๒๕๖๑ - ๒๕๖๔)
 องค์การบริหารส่วนตำบลบ้านพระ อำเภอเมืองปราจีนบุรี จังหวัดปราจีนบุรี

ก. ยุทธศาสตร์จังหวัดที่ ๕ พัฒนาเมืองนำอยู่สิ่งแวดล้อมและโลจิสติกส์ (แบบ ผ.๐๑)

ข. ยุทธศาสตร์การพัฒนาขององค์กรปกครองส่วนท้องถิ่นในเขตจังหวัดที่ ๒ พัฒนาคูณภาพชีวิตชุมชนทางสังคมและชุมชนให้เข้มแข็ง

๔. ยุทธศาสตร์การพัฒนาตำบลโครงสร้างพื้นฐาน

๔.๑ แผนงานเกษตรและชุมชน

ที่	วัตถุประสงค์	เป้าหมาย (รายละเอียดโครงการ)	งบประมาณและที่มา			ตัวชี้วัด (KPI)	ผลลัพธ์ที่คาดว่าจะได้รับ	หน่วยงานที่รับผิดชอบ
			๒๕๖๑ (บาท)	๒๕๖๒ (บาท)	๒๕๖๓ (บาท)			
๑	ก่อสร้างเสริมผิวจราจรคอนกรีตเสริมเหล็ก หมู่ที่ ๑ บ้านหาดทรายชอย ๓ หรือมวกท้อระบายน้ำ คล. ขนาด dia ๐.๖๐x๑.๐๐ ม. ยาวรวม ๗๒ ม.พร้อมบ่อพักน้ำสำเร็จรูป	เพื่อให้ประชาชนทั่วไปที่ใช้เส้นทางนี้สัญจรไปมา มีความปลอดภัยในชีวิตและทรัพย์สินมากขึ้น	ขนาดกว้าง ๖.๐๐ ม. ยาว ๕๔ ม. หน้า ๐.๕๕ ม. หรือพื้นที่ผิวจราจรไม่น้อยกว่า ๓๒๕๖ ตร.ม.พร้อมวางท่อระบายน้ำ dia ๐.๖๐x๑.๐๐ ม.ยาวรวม ๗๒ ม.พร้อมบ่อพักน้ำสำเร็จรูป	-	-	ร้อยละความพึงพอใจของผู้ใช้เส้นทาง	ประชาชนทั่วไปได้ใช้ถนนสัญจรไปมาได้อย่างสะดวกและปลอดภัย	กองช่าง
๒	เสริมผิวจราจรแอสฟัลติกคอนกรีต หมู่ที่ ๑ บ้านหาดทรายชอย ๑, ๒, และ ๔	เพื่อให้ประชาชนทั่วไปที่ใช้เส้นทางนี้สัญจรไปมา มีความปลอดภัยในชีวิตและทรัพย์สินมากขึ้น	ขนาดกว้าง ๖.๐๐ ม. ยาว ๓๕๘ ม. หน้า ๐.๐๔๕ ม. ชอย ๒ ขนาดกว้าง ๖.๐๐ ม. ยาว ๗๓ ม. หน้า ๐.๐๔๕ ม. ชอย ๓ ขนาดกว้าง ๕.๐๐ ม. ยาว ๓๘๘ ม. หน้า ๐.๐๔๕ ม. หรือพื้นที่ผิวจราจรรวมกันไม่น้อยกว่า ๑,๘๘๑ ตร.ม.	-	-	ร้อยละความพึงพอใจของผู้ใช้เส้นทาง	ประชาชนทั่วไปได้ใช้ถนนสัญจรไปมาได้อย่างสะดวกและปลอดภัย	กองช่าง

รายละเอียดโครงการพัฒนา
แผนพัฒนาท้องถิ่นสี่ปี (พ.ศ.๒๕๖๑ - ๒๕๖๔)
องค์การบริหารส่วนตำบลบ้านพระ อำเภอเมืองปราจีนบุรี จังหวัดปราจีนบุรี

- ก. ยุทธศาสตร์จังหวัดที่ ๔ พัฒนาเมืองนำอยู่สิ่งแวดล้อมและโลจิสติกส์ (แบบ ผ.๐๑)
- ข. ยุทธศาสตร์การพัฒนาขององค์กรปกครองส่วนท้องถิ่นในเขตจังหวัดที่ ๒ พัฒนาคูณภาพชีวิตคุณภาพสังคมและชุมชนให้เข้มแข็ง
๔. ยุทธศาสตร์การพัฒนาตำบลโคกสร้างพื้นฐาน

๔.๑ แผนงานเกษตรและชุมชน

ที่	วัตถุประสงค์	เป้าหมาย (รายละเอียดโครงการ)	งบประมาณและที่มา			ตัวชี้วัด (KPI)	ผลลัพธ์ที่คาดว่าจะได้รับ	หน่วยงานที่รับผิดชอบ	
			๒๕๖๑ (บาท)	๒๕๖๒ (บาท)	๒๕๖๓ (บาท)				๒๕๖๔ (บาท)
๓	ก่อสร้างขยายแหล่งทางคอนกรีตเสริมเหล็ก หมู่ที่ ๑ บ้านหาดทรายชอย ๑ ตลอดเส้นทางริมคลอง	เพื่อให้ประชาชนทั่วไปที่ใช้เส้นทางนี้สัญจรไปมามีความปลอดภัยในชีวิตและทรัพย์สินมากขึ้น	ขนาดกว้าง ๐.๕๐ ม. ยาว ๓๕๘ ม. หน้า ๐.๑๕ ม.หรือพื้นที่ผิวจราจรไม่น้อยกว่า ๑๓๙ ม๒ พร้อมเสริมคูรั้งกว้างเฉลี่ย ๑.๐๐ ม. สูงเฉลี่ย ๐.๓๐ ม.	-	-	-	ร้อยละความพึงพอใจของผู้ใช้เส้นทาง	ประชาชนทั่วไปได้ใช้ถนนสัญจรไปมาได้อย่างสะดวกและปลอดภัย	กองช่าง
๔	ก่อสร้างเสริมถนนผิวจราจรคอนกรีตเสริมเหล็ก หมู่ที่ ๒ บ้านไผ่ล้อม ชอย ๑	เพื่อให้ประชาชนทั่วไปที่ใช้เส้นทางนี้สัญจรไปมามีความปลอดภัยในชีวิตและทรัพย์สินมากขึ้น	ขนาดกว้าง ๔.๐๐ ม. ยาว ๖๗๓ ม. หน้า ๐.๑๕ ม.ให้เส้นทางกว้างเฉลี่ยข้างละ ๐-๐.๓๐ ม. หรือพื้นที่ผิวจราจรไม่น้อยกว่า ๒,๖๙๒ ม ^๒	-	-	-	ร้อยละความพึงพอใจของผู้ใช้เส้นทาง	ประชาชนทั่วไปได้ใช้ถนนสัญจรไปมาได้อย่างสะดวกและปลอดภัย	กองช่าง

รายละเอียดโครงการพัฒนา
แผนพัฒนาท้องถิ่นสี่ปี (พ.ศ.๒๕๖๑ - ๒๕๖๔)
องค์การบริหารส่วนตำบลบ้านพระ อำเภอเมืองปราจีนบุรี จังหวัดปราจีนบุรี

- ก. ยุทธศาสตร์จังหวัดที่ ๕ พัฒนาเมืองนำอยู่สิ่งแวดล้อมและโลจิสติกส์
ข. ยุทธศาสตร์การพัฒนาขององค์กรปกครองส่วนท้องถิ่นในเขตจังหวัดที่ ๒ พัฒนาคูณภาพชีวิตชุมชนทางสังคมและชุมชนให้เข้มแข็ง
๔. ยุทธศาสตร์การพัฒนาด้านโครงสร้างพื้นฐาน
๔.๑ แผนงานเกษตรและชุมชน

(แบบ ผ.๐๑)

ที่	วัตถุประสงค์	เป้าหมาย (รายละเอียดโครงการ)	งบประมาณและที่มา			ตัวชี้วัด (KPI)	ผลลัพธ์ที่คาดว่าจะได้รับ	หน่วยงานที่รับผิดชอบ
			๒๕๖๑ (บาท)	๒๕๖๒ (บาท)	๒๕๖๓ (บาท)			
๕	ก่อสร้างเสริมถนนผิวจราจรแอสฟัลท์ติกคอนกรีต หมู่ที่ ๓ เส้นหลังวัดหนองบัว	เพื่อให้ประชาชนทั่วไปที่ใช้เส้นทางนี้สัญจรไปมามีความปลอดภัยในชีวิตและทรัพย์สินมากขึ้น	ขนาดกว้าง ๔.๐๐ ม. ยาว ๖๐๐ ม. ทน ๐.๐๔ ม. หรือพื้นที่ผิวจราจรไม่น้อยกว่า ๒,๔๐๐ ม ^๒	-	-	-	ประชาชนทั่วไปได้ใช้ถนนสัญจรไปมาได้อย่างสะดวกและปลอดภัย	กองช่าง
๖	ก่อสร้างถนนคอนกรีตเสริมเหล็ก หมู่ที่ ๕ เส้นบ้านนายพู่ เจ็จจาน	เพื่อให้ประชาชนทั่วไปที่ใช้เส้นทางนี้สัญจรไปมามีความปลอดภัยในชีวิตและทรัพย์สินมากขึ้น	ขนาดกว้าง ๔.๐๐ ม. ยาว ๓๐ ม. ทน ๐.๑๕ ม. ไหล่ทางกว้างเฉลี่ยข้างละ ๐ - ๐.๒๐ ม. หรือพื้นที่ผิวจราจรไม่น้อยกว่า ๑๒๐ ม ^๒	-	-	-	ประชาชนทั่วไปได้ใช้ถนนสัญจรไปมาได้อย่างสะดวกและปลอดภัย	กองช่าง

รายละเอียดโครงการพัฒนา

แผนพัฒนาท้องถิ่นสี่ปี (พ.ศ.๒๕๖๑ - ๒๕๖๔)

องค์การบริหารส่วนตำบลบ้านพระ อำเภอเมืองปราจีนบุรี จังหวัดปราจีนบุรี

ก. ยุทธศาสตร์จังหวัดที่ ๕ พัฒนาเมืองนำอยู่สิ่งแวดล้อมและโลจิสติกส์

ข. ยุทธศาสตร์การพัฒนาขององค์กรปกครองส่วนท้องถิ่นในเขตจังหวัดที่ ๒ พัฒนาศักยภาพชีวิตทุนทางสังคมและชุมชนให้เข้มแข็ง

๔. ยุทธศาสตร์การพัฒนาตำบลโครงสร้างพื้นฐาน

๔.๑ แผนงานทางทะเลและชุมชน

(แบบ ผ.๐๑)

ที่	วัตถุประสงค์	เป้าหมาย (รายละเอียดโครงการ)	งบประมาณและที่มา			ตัวชี้วัด (KPI)	ผลลัพธ์ที่คาดว่าจะได้รับ	หน่วยงานที่รับผิดชอบ
			๒๕๖๑ (บาท)	๒๕๖๒ (บาท)	๒๕๖๓ (บาท)			
๗	ก่อสร้างถนนลูกรังเลียบคลองหัวเขา หมู่ที่ ๕ - หมู่ที่ ๑๔	เพื่อให้ประชาชนทั่วไปที่ใช้เส้นทางนี้สัญจรไปมามีความปลอดภัยในชีวิตและทรัพย์สินมากขึ้น	ขนาดกว้าง ๔.๐๐ ม. ยาว ๑,๖๕๐ ม. สูงเฉลี่ย ๐.๓๐ ม. หรือพื้นที่ผิวจราจรไม่น้อยกว่า ๘,๒๕๐ ม ^๒	-	-	ร้อยละความพึงพอใจของผู้ใช้เส้นทาง	ประชาชนทั่วไปได้ใช้ถนนสัญจรไปมาได้อย่างสะดวกและปลอดภัย	กองช่าง
๘	ก่อสร้างถนนคอนกรีตเสริมเหล็ก หมู่ที่ ๕ บ้านใหม่ซอย ๘ (ต่อเส้นเดิม)	เพื่อให้ประชาชนทั่วไปที่ใช้เส้นทางนี้สัญจรไปมามีความปลอดภัยในชีวิตและทรัพย์สินมากขึ้น	ขนาดกว้าง ๔.๐๐ ม. ยาว ๕๐๐ ม. หน้า ๐.๑๕ ม. ไหล่ทางกว้างเฉลี่ยข้างละ ๐ - ๐.๒๐ ม. หรือพื้นที่ผิวจราจรไม่น้อยกว่า ๒,๐๐๐ ม ^๒	-	-	ร้อยละความพึงพอใจของผู้ใช้เส้นทาง	ประชาชนทั่วไปได้ใช้ถนนสัญจรไปมาได้อย่างสะดวกและปลอดภัย	กองช่าง

รายละเอียดโครงการพัฒนา
แผนพัฒนาท้องถิ่นสี่ปี (พ.ศ.๒๕๖๑ - ๒๕๖๔)
องค์การบริหารส่วนตำบลบ้านพระ อำเภอเมืองปราจีนบุรี จังหวัดปราจีนบุรี

- ก. ยุทธศาสตร์จังหวัดที่ ๔ พัฒนาเมืองน่าอยู่สิ่งแวดล้อมและโลจิสติกส์ (แบบ ผ.๐๑)
- ข. ยุทธศาสตร์การพัฒนาขององค์กรปกครองส่วนท้องถิ่นในเขตจังหวัดที่ ๒ พัฒนาศักยภาพชีวิตชุมชนทางสังคมและชุมชนให้เข้มแข็ง
๔. ยุทธศาสตร์การพัฒนาตำบลในโครงสร้างพื้นฐาน

๔.๑ แผนงานเกษตรและชุมชน

ที่	วัตถุประสงค์	เป้าหมาย (รายละเอียดโครงการ)	งบประมาณและที่มา				ตัวชี้วัด (KPI)	ผลลัพธ์ที่คาดว่าจะได้รับ	หน่วยงานที่รับผิดชอบ
			๒๕๖๑ (บาท)	๒๕๖๒ (บาท)	๒๕๖๓ (บาท)	๒๕๖๔ (บาท)			
๙	ก่อสร้างถนนลูกรัง หมู่ที่ ๖ บ้านเกาะยาสาวชอย ๕	เพื่อให้ประชาชนทั่วไปที่ใช้เส้นทางนี้สัญจรไปมา มีความปลอดภัยในชีวิตและทรัพย์สินมากขึ้น	(รายละเอียดโครงการ) ก่อสร้างถนนลูกรัง ขนาดกว้าง ๔.๐๐ ม. ยาว ๙๗ ม. หนาเฉลี่ย ๐.๓๐ ม.หรือพื้นที่ผิวจราจร ไม่น้อยกว่า ๗๔๐ ม ^๒	๓๘,๐๐๐	-	-	-	ร้อยละความพึงพอใจของผู้ใช้เส้นทาง ประชาชนทั่วไปได้ใช้ถนนสัญจรไปมาได้สะดวกและปลอดภัย	กองช่าง
๑๐	ก่อสร้างถนนผิวจราจร แอสฟัลต์ติกคอนกรีต หมู่ที่ ๖ เกาะยาสาวชอย ๓ (ต่อเส้นเดิม)	เพื่อให้ประชาชนทั่วไปที่ใช้เส้นทางนี้สัญจรไปมา มีความปลอดภัยในชีวิตและทรัพย์สินมากขึ้น	(รายละเอียดโครงการ) ขนาดกว้าง ๔.๐๐ ม. ยาว ๑,๒๔๐ ม.หนา๐.๑๔ ม.หรือพื้นที่ผิวจราจร ไม่น้อยกว่า ๕,๙๖๐ ม ^๒	๑,๒๕๙,๐๐๐	-	-	-	ร้อยละความพึงพอใจของผู้ใช้เส้นทาง ประชาชนทั่วไปได้ใช้ถนนสัญจรไปมาได้สะดวกและปลอดภัย	กองช่าง

รายละเอียดโครงการพัฒนา

แผนพัฒนาท้องถิ่นสี่ปี (พ.ศ.๒๕๖๑ - ๒๕๖๔)

องค์การบริหารส่วนตำบลบ้านพระ อำเภอเมืองปราจีนบุรี จังหวัดปราจีนบุรี

ก. ยุทธศาสตร์จังหวัดที่ ๕ พัฒนาเมืองนำอยู่สิ่งแวดล้อมและโลจิสติกส์

ข. ยุทธศาสตร์การพัฒนาขององค์กรปกครองส่วนท้องถิ่นในเขตจังหวัดที่ ๒ พัฒนาคมนาคมชีวิตคุณภาพสังคมและชุมชนให้เข้มแข็ง

๔. ยุทธศาสตร์การพัฒนาตำบลโครงสร้างพื้นฐาน

๔.๑ แผนงานคมนาคมและชุมชน

(แบบ ผ.๐๑)

ที่	วัตถุประสงค์	เป้าหมาย (รายละเอียดโครงการ)	งบประมาณและที่มา				ตัวชี้วัด (KPI)	ผลลัพธ์ที่คาดว่าจะได้รับ	หน่วยงานที่รับผิดชอบ
			๒๕๖๑ (บาท)	๒๕๖๒ (บาท)	๒๕๖๓ (บาท)	๒๕๖๔ (บาท)			
๑๑	ก่อสร้างถนนคอนกรีตเสริมเหล็ก หมู่ที่ ๗ บ้านหนองไข่ไก่ ซอย ๓ (ต่อจากเส้นเดิม)	เพื่อให้ประชาชนทั่วไปที่ใช้เส้นทางนี้สัญจรไปมา มีความปลอดภัยในชีวิตและทรัพย์สินมากขึ้น	ก่อสร้างถนนคอนกรีตเสริมเหล็ก ขนาดกว้าง ๔.๐๐ ม. ยาว ๕๐๐ ม. หน้า ๐.๑๕๕ ม. ใหญ่ทางกว้างเฉลี่ยข้างละ ๐ - ๐.๕๐ ม. หรือพื้นที่ผิวจราจรไม่น้อยกว่า ๒,๐๐๐ ม ^๒	๑,๐๘๘,๐๐๐	-	-	-	ร้อยละความพึงพอใจของผู้ใช้เส้นทาง สะดวกและปลอดภัย	กองช่าง

๑/๒๗

รายละเอียดโครงการพัฒนา
แผนพัฒนาท้องถิ่นปี (พ.ศ.๒๕๖๑ - ๒๕๖๔)
องค์การบริหารส่วนตำบลบ้านพระ อำเภอเมืองปราจีนบุรี จังหวัดปราจีนบุรี

- ก. ยุทธศาสตร์จังหวัดที่ ๕ พัฒนาเมืองนำอยู่สิ่งแวดล้อมและโลจิสติกส์ (แบบ ผ.๐๑)
- ข. ยุทธศาสตร์การพัฒนาองค์กรปกครองส่วนท้องถิ่นในเขตจังหวัดที่ ๒ พัฒนาคูณภาพชีวิตบนทางสังคมและชุมชนให้เข้มแข็ง
๔. ยุทธศาสตร์การพัฒนาด้านโครงสร้างพื้นฐาน
- ๔.๑ แผนงานทะเลและชุมชน

ที่	วัตถุประสงค์	เป้าหมาย (รายละเอียดโครงการ)	งบประมาณและที่มา			ตัวชี้วัด (KPI)	ผลลัพธ์ที่คาดว่าจะได้รับ	หน่วยงานที่รับผิดชอบ	
			๒๕๖๑ (บาท)	๒๕๖๒ (บาท)	๒๕๖๓ (บาท)				๒๕๖๔ (บาท)
๑๒	ก่อสร้างถนนคอนกรีตเสริมเหล็ก หมู่ที่ ๗ บ้านหนองแพบ ซอยโขศักดิ์ (ต่อจากเส้นเดิม)	เพื่อให้ประชาชนทั่วไปที่ใช้เส้นทางนี้สัญจรไปมา มีความปลอดภัยในชีวิตและทรัพย์สินมากขึ้น	ก่อสร้างถนนคอนกรีตเสริมเหล็ก ขนาดกว้าง ๔.๐๐ ม. ยาว ๑๓๐ ม. หน้า ๐.๑๕ ม. ใต้ทางกว้างเฉลี่ยข้างละ ๐ - ๐.๓๐ ม. หรือพื้นที่ผิวจราจรไม่น้อยกว่า ๕๒๐ ม ^๒	๒๘๓,๐๐๐	-	-	ร้อยละความพึงพอใจของผู้ใช้เส้นทาง	ประชาชนทั่วไปที่สัญจรไปมาได้อย่างสะดวกและปลอดภัย	กองช่าง
๑๓	ก่อสร้างถนนดินลูกรัง หมู่ที่ ๗ บ้านสามโปร่งแยกจากหนองไข่ไก่ซอย ๓	เพื่อให้ประชาชนทั่วไปที่ใช้เส้นทางนี้สัญจรไปมา มีความปลอดภัยในชีวิตและทรัพย์สินมากขึ้น	ขนาดกว้าง ๔.๐๐ ม. ยาว ๒๓๕ ม. สูงเฉลี่ย ๐.๔๐ ม. หรือพื้นที่ผิวจราจรไม่น้อยกว่า ๑,๑๐๐ ม ^๒	-	๗๘,๓๐๐	-	ร้อยละความพึงพอใจของผู้ใช้เส้นทาง	ประชาชนทั่วไปที่สัญจรไปมาได้อย่างสะดวกและปลอดภัย	กองช่าง

รายละเอียดโครงการพัฒนา

แผนพัฒนาท้องถิ่นปี (พ.ศ.๒๕๖๑ - ๒๕๖๔)

องค์การบริหารส่วนตำบลบ้านพระ อำเภอเมืองปราจีนบุรี จังหวัดปราจีนบุรี

ก. ยุทธศาสตร์จังหวัดที่ ๕ พัฒนาเมืองน่าอยู่สิ่งแวดล้อมและโลจิสติกส์ (แบบ ผ.๐๑)

ข. ยุทธศาสตร์การพัฒนาขององค์กรปกครองส่วนท้องถิ่นในเขตจังหวัดที่ ๒ พัฒนาศูนย์สุขภาพสังคมและชุมชนให้เข้มแข็ง

๔. ยุทธศาสตร์การพัฒนาตำบลโครงสร้างพื้นฐาน

๔.๑ แผนงานคณะและชุมชน

ที่	วัตถุประสงค์	เป้าหมาย (รายละเอียดโครงการ)	งบประมาณและที่มา			ตัวชี้วัด (KPI)	ผลลัพธ์ที่คาดว่าจะได้รับ	หน่วยงานที่รับผิดชอบ	
			๒๕๖๑ (บาท)	๒๕๖๒ (บาท)	๒๕๖๓ (บาท)				๒๕๖๔ (บาท)
๑๔	ก่อสร้างถนนดินลูกรัง หมู่ที่ ๗ หนองไข่ไก่ ซอย ๔	เพื่อให้ประชาชนทั่วไป ที่ใช้เส้นทางนี้สัญจรไปมา มีความปลอดภัยในชีวิตและ ทรัพย์สินมากขึ้น	ขนาดกว้าง ๕.๐๐ ม. ยาว ๑๒๕ ม. สูงเฉลี่ย ๐.๕๐ ม. หรือพื้นที่ผิวจราจร ไม่น้อยกว่า ๖๒๕ ม ^๒	-	๕๕,๐๐๐	-	ร้อยละความ พึงพอใจของ ผู้ใช้เส้นทาง	ประชาชนทั่วไปผู้ใช้ ถนนสัญจรไปมาได้อย่าง สะดวกและปลอดภัย	กองช่าง
๑๕	ก่อสร้างถนนคอนกรีตเสริมเหล็ก หมู่ที่ ๘ เส้นโรงแรมซมรัก - บ้าน นายพันทิพย์ (ต่อจากเส้นเดิม)	เพื่อให้ประชาชนทั่วไป ที่ใช้เส้นทางนี้สัญจรไปมา มีความปลอดภัยในชีวิตและ ทรัพย์สินมากขึ้น	ก่อสร้างถนนคอนกรีต เสริมเหล็ก ขนาดกว้าง ๔.๐๐ ม. ยาว ๒๔๐ ม. หน้า ๐.๑๕ ม. ไหล่ทางกว้างเฉลี่ย ข้างละ ๐ - ๐.๕๐ ม. หรือพื้นที่ผิวจราจร ไม่น้อยกว่า ๙๖๐ ม ^๒	-	๕๒๓,๐๐๐	-	ร้อยละความ พึงพอใจของ ผู้ใช้เส้นทาง	ประชาชนทั่วไปผู้ใช้ ถนนสัญจรไปมาได้อย่าง สะดวกและปลอดภัย	กองช่าง

รายละเอียดโครงการพัฒนา
แผนพัฒนาท้องถิ่นปี (พ.ศ.๒๕๖๑ - ๒๕๖๔)
องค์การบริหารส่วนตำบลบ้านพระ อำเภอเมืองปราจีนบุรี จังหวัดปราจีนบุรี

- ก. ยุทธศาสตร์จังหวัดที่ ๕ พัฒนาเมืองน่าอยู่สิ่งแวดล้อมและโลจิสติกส์ (แบบ ผ.๐๑)
- ข. ยุทธศาสตร์การพัฒนาขององค์กรปกครองส่วนท้องถิ่นในเขตจังหวัดที่ ๒ พัฒนาคอนกรีตชุมชนทางสังคมและชุมชนให้เข้มแข็ง
๔. ยุทธศาสตร์การพัฒนาด้านโครงสร้างพื้นฐาน
- ๔.๑ แผนงานคณะและชุมชน

ที่	วัตถุประสงค์	เป้าหมาย (รายละเอียดโครงการ)	งบประมาณและที่มา				ตัวชี้วัด (KPI)	ผลลัพธ์ที่คาดว่าจะได้รับ	หน่วยงานที่รับผิดชอบ
			๒๕๖๑ (บาท)	๒๕๖๒ (บาท)	๒๕๖๓ (บาท)	๒๕๖๔ (บาท)			
๑๖	ก่อสร้างถนนดินลูกรัง หมู่ที่ ๙ เส้นทางสายสำโรง	เพื่อให้ประชาชนทั่วไปที่ใช้เส้นทางนี้สัญจรไปมา มีความปลอดภัยในชีวิตและทรัพย์สินมากขึ้น	ขนาดกว้าง ๔.๐๐ ม. ยาว ๒๑๐ ม. สูงเฉลี่ย ๐.๓๐ ม. หรือพื้นที่ผิวจราจรไม่น้อยกว่า ๘๔๐ ม ^๒	-	-	-	ร้อยละความพึงพอใจของผู้ใช้เส้นทาง	ประชาชนทั่วไปได้ใช้ถนนสัญจรไปมาได้อย่างสะดวกและปลอดภัย	กองช่าง
๑๗	ก่อสร้างถนนคอนกรีตเสริมเหล็ก หมู่ที่ ๑๐ บ้านดงกระจ่าย ชอย ๘ - บ้านดงกระจ่ายชอย ๖	เพื่อให้ประชาชนทั่วไปที่ใช้เส้นทางนี้สัญจรไปมา มีความปลอดภัยในชีวิตและทรัพย์สินมากขึ้น	ก่อสร้างถนนคอนกรีตเสริมเหล็ก ขนาดกว้าง ๔.๐๐ ม. ยาว ๒๕๕ ม. ทน ๐.๑๕ ม. ไหล่ทางกว้างเฉลี่ย ข้างละ ๐ - ๐.๓๐ ม. หรือพื้นที่ผิวจราจร ไม่น้อยกว่า ๘๘๐ ม ^๒	-	-	-	ร้อยละความพึงพอใจของผู้ใช้เส้นทาง	ประชาชนทั่วไปได้ใช้ถนนสัญจรไปมาได้อย่างสะดวกและปลอดภัย	กองช่าง

รายละเอียดโครงการพัฒนา
แผนพัฒนาท้องถิ่นสี่ปี (พ.ศ.๒๕๖๑ - ๒๕๖๔)
องค์การบริหารส่วนตำบลบ้านพระ อำเภอเมืองปราจีนบุรี จังหวัดปราจีนบุรี

ก. ยุทธศาสตร์จังหวัดที่ ๕ พัฒนาเมืองนำอยู่สิ่งแวดล้อมและโลจิสติกส์ (แบบ ผ.๐๑)

ข. ยุทธศาสตร์การพัฒนาขององค์กรปกครองส่วนท้องถิ่นในเขตจังหวัดที่ ๒ พัฒนาคูณภาพชีวิตชุมชนสังคมและชุมชนให้เข้มแข็ง

๔. ยุทธศาสตร์การพัฒนาตำบลโครงสร้างพื้นฐาน

๔.๑ แผนงานและชุมชน

ที่	วัตถุประสงค์	เป้าหมาย (รายละเอียดโครงการ)	งบประมาณและที่มา			ตัวชี้วัด (KPI)	ผลลัพธ์ที่คาดว่าจะได้รับ	หน่วยงานที่รับผิดชอบ
			๒๕๖๑ (บาท)	๒๕๖๒ (บาท)	๒๕๖๓ (บาท)			
๑๘	ก่อสร้างถนนคอนกรีตเสริมเหล็ก หมู่ที่ ๑๐ บ้านดงกระจ่ายชอย ๓	เพื่อให้ประชาชนทั่วไปที่ใช้เส้นทางนี้สัญจรไปมา มีความปลอดภัยในชีวิตและทรัพย์สินมากขึ้น	ก่อสร้างถนนคอนกรีตเสริมเหล็ก ขนาดกว้าง ๔.๐๐ ม. ยาว ๑๘๐ ม. หน้า ๐.๑๕ ม. ไหล่ทางกว้างเฉลี่ยข้างละ ๐ - ๐.๒๐ ม. หรือพื้นที่ผิวจราจรไม่น้อยกว่า ๗๒๐ ม ^๒	๓๕๒,๐๐๐	-	-	ประชาชนทั่วไปที่ใช้ถนนสัญจรไปมาได้สะดวกและปลอดภัย	กองช่าง

รายละเอียดโครงการพัฒนา

แผนพัฒนาท้องถิ่นปี (พ.ศ.๒๕๖๑ - ๒๕๖๔)

องค์การบริหารส่วนตำบลบ้านพระ อำเภอเมืองปราจีนบุรี จังหวัดปราจีนบุรี

ก. ยุทธศาสตร์จังหวัดที่ ๕ พัฒนาเมืองนำอยู่สิ่งแวดล้อมและโลจิสติกส์

ข. ยุทธศาสตร์การพัฒนาขององค์กรปกครองส่วนท้องถิ่นในเขตจังหวัดที่ ๒ พัฒนาศักยภาพชีวิตทุนทางสังคมและชุมชนให้เข้มแข็ง

๔. ยุทธศาสตร์พัฒนาด้านโครงสร้างพื้นฐาน

๔.๑ แผนงานเกษตรและชุมชน

(แบบ ผ.๐๑)

ที่	วัตถุประสงค์	เป้าหมาย (รายละเอียดโครงการ)	งบประมาณและที่มา				ตัวชี้วัด (KPI)	ผลลัพธ์ที่คาดว่าจะได้รับ	หน่วยงานที่รับผิดชอบ
			๒๕๖๑ (บาท)	๒๕๖๒ (บาท)	๒๕๖๓ (บาท)	๒๕๖๔ (บาท)			
๑๙	ก่อสร้างเสริมถนนผิวจราจร แอสฟัลท์ติกคอนกรีต พร้อมวาง ท่อระบายน้ำ คลส. จากบ้าน ป่าเลื้อย ซอย ๓ ถึงสี่แยกบ้าน นางลัดดาวัลย์ ศรีบุญเรือง และแยกหน้าวัด หมู่ที่ ๑๒	เพื่อให้ประชาชนทั่วไป ที่ใช้เส้นทางสัญจรไปมา มีความปลอดภัยในชีวิตและ ทรัพย์สินมากขึ้น	(รายละเอียดโครงการ) ก่อสร้างเสริมถนนผิวจราจร แอสฟัลท์ติกคอนกรีต ขนาดกว้าง ๔.๐๐ ม. ยาว ๑,๐๕๘ ม. หนา ๐.๐๔ ม. หรือพื้นที่ ผิวจราจรไม่น้อยกว่า ๔,๒๒๐ ม ^๒ พร้อมวางท่อระบายน้ำ dia ๑.๐๐ ม. ยาวรวม ๒๑๕ ม. พร้อมบ่อพักน้ำ ลำเรียงรูป	๑,๖๕๓,๐๐๐	-	-	ร้อยละความพึงพอใจของผู้ใช้เส้นทาง	ประชาชนทั่วไปได้ใช้ถนนสัญจรไปมาได้อย่างสะดวกและปลอดภัย	กองช่าง

รายละเอียดโครงการพัฒนา

แผนพัฒนาท้องถิ่นสี่ปี (พ.ศ.๒๕๖๑ - ๒๕๖๔)

องค์การบริหารส่วนตำบลบ้านพระ อำเภอเมืองปราจีนบุรี จังหวัดปราจีนบุรี

ก. ยุทธศาสตร์จังหวัดที่ ๕ พัฒนาเมืองนำอยู่สิ่งแวดล้อมและโลจิสติกส์

ข. ยุทธศาสตร์การพัฒนาขององค์กรปกครองส่วนท้องถิ่นในเขตจังหวัดที่ ๒ พัฒนาศักยภาพชีวิตชุมชนทางสังคมและชุมชนให้เข้มแข็ง

๔. ยุทธศาสตร์การพัฒนาตำบลโครงสร้างพื้นฐาน

๔.๑ แผนงานเกษตรและชุมชน

(แบบ ผ.๐๑)

ที่	วัตถุประสงค์	เป้าหมาย (รายละเอียดโครงการ)	งบประมาณและที่มา			ตัวชี้วัด (KPI)	ผลลัพธ์ที่คาดว่าจะได้รับ	หน่วยงานที่รับผิดชอบ
			๒๕๖๑ (บาท)	๒๕๖๒ (บาท)	๒๕๖๓ (บาท)			
๒๐	ก่อสร้างถนนคอนกรีตเสริมเหล็กเส้นทางเข้าหมู่บ้านหมู่ที่ ๑๒	ก่อสร้างถนนคอนกรีตเสริมเหล็กขนาดกว้าง ๔.๐๐ ม. ยาว ๓๓๐ ม. หน้า ๐.๑๕ ม. ให้เส้นทางกว้างเฉลี่ยข้างละ ๐ - ๐.๓๐ ม. หรือพื้นที่ผิวจราจรไม่น้อยกว่า ๑,๓๒๐ ม ^๒	๗๑๙,๐๐๐	-	-	ร้อยละความพึงพอใจของผู้ใช้เส้นทาง	ประชาชนทั่วไปได้ใช้ถนนสัญจรไปมาได้สะดวกและปลอดภัย	กองช่าง

**รายละเอียดโครงการพัฒนา
แผนพัฒนาท้องถิ่นสี่ปี (พ.ศ.๒๕๖๑ - ๒๕๖๔)
องค์การบริหารส่วนตำบลบ้านพระ อำเภอเมืองปราจีนบุรี จังหวัดปราจีนบุรี**

- ก. ยุทธศาสตร์จังหวัดที่ ๔ พัฒนาเมืองนำอยู่สิ่งแวดล้อมและโลจิสติกส์ (แบบ ผ.๐๑)
- ข. ยุทธศาสตร์การพัฒนาขององค์กรปกครองส่วนท้องถิ่นในเขตจังหวัดที่ ๒ พัฒนาคูณภาพชีวิตชนทางสังคมและชุมชนให้เข้มแข็ง
๔. ยุทธศาสตร์การพัฒนาด้านโครงสร้างพื้นฐาน
- ๔.๑ แผนงานสะพานและชุมชน

ที่	วัตถุประสงค์	เป้าหมาย (รายละเอียดโครงการ)	งบประมาณและที่มา				ตัวชี้วัด (KPI)	ผลลัพธ์ที่คาดว่าจะได้รับ	หน่วยงานที่รับผิดชอบ
			๒๕๖๑ (บาท)	๒๕๖๒ (บาท)	๒๕๖๓ (บาท)	๒๕๖๔ (บาท)			
๒๑	ก่อสร้างถนนคอนกรีตเสริมเหล็ก หมู่ที่ ๑๓ เส้นบ้านนางอ้อย	เพื่อให้ประชาชนทั่วไปที่ใช้เส้นทางนี้สัญจรไปมา มีความปลอดภัยในชีวิตและทรัพย์สินมากขึ้น	ก่อสร้างถนนคอนกรีตเสริมเหล็ก ขนาดกว้าง ๔.๐๐ ม. ยาว ๑๓๕ ม.หนา ๐.๑๕ ม. ไหล่ทางกว้างเฉลี่ยข้างละ ๐ - ๐.๒๐ ม. หรือพื้นที่ผิวจราจรไม่น้อยกว่า ๓๐๐ ม ^๒	๓๘๐,๐๐๐	-	-	-	ประชาชนทั่วไปได้ใช้ถนนสัญจรไปมาได้อย่างสะดวกและปลอดภัย	กองช่าง

รายละเอียดโครงการพัฒนา

แผนพัฒนาท้องถิ่นปี (พ.ศ.๒๕๖๑ - ๒๕๖๔)

องค์การบริหารส่วนตำบลบ้านพระ อำเภอเมืองปราจีนบุรี จังหวัดปราจีนบุรี

ก. ยุทธศาสตร์จังหวัดที่ ๔ พัฒนาเมืองน่าอยู่สิ่งแวดล้อมและโรจิสติกส์

ข. ยุทธศาสตร์การพัฒนาขององค์กรปกครองส่วนท้องถิ่นในเขตจังหวัดที่ ๒ พัฒนาคูณภาพชีวิตชุมชนทางสังคมและชุมชนให้เข้มแข็ง

๔. ยุทธศาสตร์การพัฒนาด้านโครงสร้างพื้นฐาน

๔.๑ แผนงานคหะและชุมชน

(แบบ ผ.๐๑)

ที่	วัตถุประสงค์	เป้าหมาย (รายละเอียดโครงการ)	งบประมาณและที่มา			ตัวชี้วัด (KPI)	ผลลัพธ์ที่คาดว่าจะได้รับ	หน่วยงานที่รับผิดชอบ
			๒๕๖๑ (บาท)	๒๕๖๒ (บาท)	๒๕๖๓ (บาท)			
๒๒	ก่อสร้างขยายไหล่ทางคอนกรีตเสริมเหล็ก หมู่ที่ ๑๓ ตำบลบ้านป่าเลื้อ - บ้านยาง	เพื่อให้ประชาชนทั่วไปที่ใช้เส้นทางสัญจรไปมามีความปลอดภัยในชีวิตและทรัพย์สินมากขึ้น	ขนาดกว้างข้างละ ๐.๕๐ ม. ยาว ๑,๖๐๐ ม. ทน ๐.๑๕ ม. หรือพื้นที่ผิวจราจรไม่น้อยกว่า ๓๐๐ ม ^๒	-	-	-	ประชาชนทั่วไปได้ใช้ถนนสัญจรไปมาได้อย่างสะดวกและปลอดภัย	กองช่าง
๒๓	ก่อสร้างถนนคอนกรีตเสริมเหล็ก หมู่ที่ ๑๓ บ้านป่าเลื้อ ซอย ๑	เพื่อให้ประชาชนทั่วไปที่ใช้เส้นทางสัญจรไปมามีความปลอดภัยในชีวิตและทรัพย์สินมากขึ้น	ช่วงที่ ๑ กว้าง ๔.๐๐ ม. ยาว ๕๒ ม. ทน ๐.๑๕ ม. ช่วงที่ ๒ กว้าง ๓.๐๐ ม. ยาว ๑๘๓ ม. ทน ๐.๑๕ ม. ให้เส้นทางแฉะเสียหาย ๐ - ๐.๒๐ ม. หรือพื้นที่ผิวจราจรรวมกันไม่น้อยกว่า ๓๕๗ ม ^๒	-	-	-	ประชาชนทั่วไปได้ใช้ถนนสัญจรไปมาได้อย่างสะดวกและปลอดภัย	กองช่าง

รายละเอียดโครงการพัฒนา
แผนพัฒนาท้องถิ่นที่ ๒ (พ.ศ.๒๕๖๑ - ๒๕๖๔)
องค์การบริหารส่วนตำบลบ้านพระ อำเภอเมืองปราจีนบุรี จังหวัดปราจีนบุรี

- ก. ยุทธศาสตร์จังหวัดที่ ๔ พัฒนาเมืองน่าอยู่สิ่งแวดล้อมและโลจิสติกส์
 ข. ยุทธศาสตร์การพัฒนาขององค์กรปกครองส่วนท้องถิ่นในเขตจังหวัดที่ ๒ พัฒนาคูณภาพชีวิตคุณภาพสังคมและชุมชนให้เข้มแข็ง
 ค. ยุทธศาสตร์การพัฒนาด้านโครงสร้างพื้นฐาน
 ๔.๑ แผนงานคณะและชุมชน

(แบบ ผ.๐๑)

ที่	วัตถุประสงค์	เป้าหมาย (รายละเอียดโครงการ)	งบประมาณและที่มา				ตัวชี้วัด (KPI)	ผลลัพธ์ที่คาดว่าจะได้รับ	หน่วยงานที่รับผิดชอบ
			๒๕๖๑ (บาท)	๒๕๖๒ (บาท)	๒๕๖๓ (บาท)	๒๕๖๔ (บาท)			
๒๔	ก่อสร้างถนนคอนกรีตเสริมเหล็ก หมู่ที่ ๑๓ บ้านป่าเสื่อ ซอย ๔	เพื่อให้ประชาชนทั่วไปที่ใช้เส้นทางนี้สัญจรไปมา มีความปลอดภัยในชีวิตและทรัพย์สินมากขึ้น	ขนาดกว้าง ๔.๐๐ ม. ยาว ๒๕๐ ม.หนา๐.๑๕ ม. ไหล่ทางกว้างเฉลี่ย ข้างละ ๐ - ๐.๒๐ ม. หรือพื้นที่ผิวจราจร ไม่น้อยกว่า ๑,๐๐๐ ม ^๒	-	๕๔๔,๐๐๐	-	-	ประชาชนทั่วไปได้ใช้ถนนสัญจรไปมาได้อย่างสะดวกและปลอดภัย	กองช่าง
๒๕	ก่อสร้างถนนคอนกรีตเสริมเหล็ก หมู่ที่ ๑๔ เส้นเลียบบคลองแยกจากศาลาประชาคม หมู่ที่ ๑๔ - บ้านนายชาญชัย (ต่อจากเส้นเดิม)	เพื่อให้ประชาชนทั่วไปที่ใช้เส้นทางนี้สัญจรไปมา มีความปลอดภัยในชีวิตและทรัพย์สินมากขึ้น	ขนาดกว้าง ๔.๐๐ ม. ยาว ๕๐๐ ม.หนา๐.๑๕ ม. ไหล่ทางกว้างเฉลี่ย ข้างละ ๐ - ๐.๕๐ ม. หรือพื้นที่ผิวจราจร ไม่น้อยกว่า ๒,๐๐๐ ม ^๒	๑,๐๘๘,๐๐๐	-	-	-	ประชาชนทั่วไปได้ใช้ถนนสัญจรไปมาได้อย่างสะดวกและปลอดภัย	กองช่าง

รายละเอียดโครงการพัฒนา

แผนพัฒนาท้องถิ่นปี (พ.ศ.๒๕๖๑ - ๒๕๖๔)

องค์การบริหารส่วนตำบลบ้านพระ อำเภอเมืองปราจีนบุรี จังหวัดปราจีนบุรี

(แบบ ผ.๐๑)

ก. ยุทธศาสตร์จังหวัดที่ ๕ พัฒนาเมืองน่าอยู่สิ่งแวดล้อมและโลจิสติกส์

ข. ยุทธศาสตร์การพัฒนาขององค์กรปกครองส่วนท้องถิ่นในเขตจังหวัดที่ ๒ พัฒนาคูณภาพชีวิตชนบทสังคมและชุมชนให้เข้มแข็ง

๔. ยุทธศาสตร์การพัฒนาด้านโครงสร้างพื้นฐาน

๔.๑ แผนงานถนนและชุมชน

ที่	วัตถุประสงค์	เป้าหมาย (รายละเอียดโครงการ)	งบประมาณและที่มา			ตัวชี้วัด (KPI)	ผลลัพธ์ที่คาดว่าจะได้รับ	หน่วยงานที่รับผิดชอบ
			๒๕๖๑ (บาท)	๒๕๖๒ (บาท)	๒๕๖๓ (บาท)			
๒๖	ก่อสร้างถนนคอนกรีตเสริมเหล็ก หมู่ที่ ๑๔ ตำบลนายสมาน (ต่อจากเส้นเดิม)	ขนาดกว้าง ๔.๐๐ ม. ยาว ๓๕๐ ม.หนา๐.๑๕ ม. ไหล่ทางกว้างเฉลี่ย ข้างละ ๐ - ๐.๕๐ ม. หรือพื้นที่ผิวจราจร ไม่น้อยกว่า ๑,๔๐๐ ม ^๒	๗๖๒,๐๐๐	-	-	ร้อยละความพึงพอใจของผู้ใช้เส้นทาง	ประชาชนทั่วไปได้ใช้ถนนสัญจรไปมาได้อย่างสะดวกและปลอดภัย	กองช่าง
๒๗	ก่อสร้างถนนคอนกรีตเสริมเหล็ก หมู่ที่ ๑๔ ตำบลนายสมาน	ขนาดกว้าง ๓.๐๐ ม. ยาว ๖๖ ม.หนา๐.๑๕ ม. ไหล่ทางกว้างเฉลี่ย ข้างละ ๐ - ๐.๒๐ ม. หรือพื้นที่ผิวจราจร ไม่น้อยกว่า ๑๙๘ ม ^๒	-	๑๐๗,๐๐๐	-	ร้อยละความพึงพอใจของผู้ใช้เส้นทาง	ประชาชนทั่วไปได้ใช้ถนนสัญจรไปมาได้อย่างสะดวกและปลอดภัย	กองช่าง

รายละเอียดโครงการพัฒนา
แผนพัฒนาท้องถิ่นปี (พ.ศ.๒๕๖๑ - ๒๕๖๔)
องค์การบริหารส่วนตำบลบ้านพระ อำเภอเมืองปราจีนบุรี จังหวัดปราจีนบุรี

- ก. ยุทธศาสตร์จังหวัดที่ ๕ พัฒนาเมืองนำอยู่สิ่งแวดล้อมและโรจิสติกส์ (แบบ ผ.๐๑)
- ข. ยุทธศาสตร์การพัฒนาขององค์กรปกครองส่วนท้องถิ่นในเขตจังหวัดที่ ๒ พัฒนาคูณภาพชีวิตชุมชนทางสังคมและชุมชนให้เข้มแข็ง
๔. ยุทธศาสตร์การพัฒนาด้านโครงสร้างพื้นฐาน

๔.๑ แผนงานคณะและชุมชน

ที่	วัตถุประสงค์	เป้าหมาย (รายละเอียดโครงการ)	งบประมาณและที่มา			ตัวชี้วัด (KPI)	ผลลัพธ์ที่คาดว่าจะได้รับ	หน่วยงานที่รับผิดชอบ
			๒๕๖๑ (บาท)	๒๕๖๒ (บาท)	๒๕๖๓ (บาท)			
๒๘	ก่อสร้างถนนคอนกรีตเสริมเหล็ก หมู่ที่ ๑๕ ซอย ๕ ธันวาคม (ต่อเส้นเดิม)	เพื่อให้ประชาชนทั่วไปที่ใช้เส้นทางนี้สัญจรไปมา มีความปลอดภัยในชีวิตและทรัพย์สินมากขึ้น	ขนาดกว้าง ๔.๐๐ ม. ยาว ๙๕ ม.หนา ๐.๑๕ ม. ไหล่ทางกว้างเฉลี่ย ข้างละ ๐ - ๐.๒๐ ม. หรือพื้นที่ผิวจราจร ไม่น้อยกว่า ๓๐๐ ม ^๒	-	-	-	ประชาชนทั่วไปได้ใช้ถนนสัญจรไปมาได้อย่างสะดวกและปลอดภัย	กองช่าง
๒๙	ก่อสร้างถนนผิวจราจรลูกรัง หมู่ที่ ๑๕ เส้นบ้านนายถนอม	เพื่อให้ประชาชนทั่วไปที่ใช้เส้นทางนี้สัญจรไปมา มีความปลอดภัยในชีวิตและทรัพย์สินมากขึ้น	ขนาดกว้าง ๔.๐๐ ม. ยาว ๓๖๐ ม. สูงเฉลี่ย ๐.๓๐ ม.หรือพื้นที่ผิวจราจร ไม่น้อยกว่า ๑,๔๔๐ ม ^๒	-	-	-	ประชาชนทั่วไปได้ใช้ถนนสัญจรไปมาได้อย่างสะดวกและปลอดภัย	กองช่าง

รายละเอียดโครงการพัฒนา
แผนพัฒนาท้องถิ่นปี (พ.ศ.๒๕๖๑ - ๒๕๖๔)
องค์การบริหารส่วนตำบลบ้านพระ อำเภอเมืองปราจีนบุรี จังหวัดปราจีนบุรี

- ก. ยุทธศาสตร์จังหวัดที่ ๔ พัฒนาเมืองน่าอยู่สิ่งแวดล้อมและโลจิสติกส์ (แบบ ผ.๐๑)
- ข. ยุทธศาสตร์การพัฒนาขององค์กรปกครองส่วนท้องถิ่นในเขตจังหวัดที่ ๒ พัฒนาคูณภาพชีวิตคุณภาพสังคมและชุมชนให้เข้มแข็ง
๔. ยุทธศาสตร์การพัฒนาด้านโครงสร้างพื้นฐาน
- ๔.๑ แผนงานถนนและชุมชน

ที่	วัตถุประสงค์	เป้าหมาย (รายละเอียดโครงการ)	งบประมาณและที่มา			ตัวชี้วัด (KPI)	ผลลัพธ์ที่คาดว่าจะ จะได้รับ	หน่วยงานที่ รับผิดชอบ		
			๒๕๖๑ (บาท)	๒๕๖๒ (บาท)	๒๕๖๓ (บาท)				๒๕๖๔ (บาท)	
๓๐	ก่อสร้างถนนคอนกรีตเสริมเหล็ก หมู่ที่ ๑๖ ซอยแยกบ้านนายไพฑูรย์ (ต่อจากเส้นเดิม)	วัตถุประสงค์ เพื่อให้ประชาชนทั่วไป ที่ใช้เส้นทางนี้สัญจรไปมา มีความปลอดภัยในชีวิตและ ทรัพย์สินมากขึ้น	เป้าหมาย (รายละเอียดโครงการ) ขนาดกว้าง ๔.๐๐ ม. ยาว ๑๕๐ ม.หนา ๐.๑๕ ม. ไหล่ทางกว้างเฉลี่ย ข้างละ ๐ - ๐.๕๐ ม. หรือพื้นที่ผิวจราจร ไม่น้อยกว่า ๖๐๐ ม ^๒	๒๕๖๑ (บาท) ๓๒๖,๙๐๐	๒๕๖๒ (บาท) -	๒๕๖๓ (บาท) -	๒๕๖๔ (บาท) -	ร้อยละความ พึงพอใจของ ผู้ใช้เส้นทาง	ประชาชนทั่วไปได้ใช้ ถนนสัญจรไปมาได้อย่าง สะดวกและปลอดภัย	กองช่าง
๓๑	ก่อสร้างถนนคอนกรีตเสริมเหล็ก หมู่ที่ ๑๖ ซอยบ้านเจ้าโต้ง	วัตถุประสงค์ เพื่อให้ประชาชนทั่วไป ที่ใช้เส้นทางนี้สัญจรไปมา มีความปลอดภัยในชีวิตและ ทรัพย์สินมากขึ้น	เป้าหมาย (รายละเอียดโครงการ) ขนาดกว้าง ๔.๐๐ ม. ยาว ๑๓๐ ม.หนา ๐.๑๕ ม. ไหล่ทางกว้างเฉลี่ย ข้างละ ๐ - ๐.๒๐ ม. หรือพื้นที่ผิวจราจร ไม่น้อยกว่า ๖๘๐ ม ^๒	-	๓๓๐,๐๐๐	-	-	ร้อยละความ พึงพอใจของ ผู้ใช้เส้นทาง	ประชาชนทั่วไปได้ใช้ ถนนสัญจรไปมาได้อย่าง สะดวกและปลอดภัย	กองช่าง

รายละเอียดโครงการพัฒนา
แผนพัฒนาท้องถิ่นสี่ปี (พ.ศ.๒๕๖๑ - ๒๕๖๔)
องค์การบริหารส่วนตำบลบ้านพระ อำเภอเมืองปราจีนบุรี จังหวัดปราจีนบุรี

ก. ยุทธศาสตร์จังหวัดที่ ๕ พัฒนาเมืองนำอยู่สิ่งแวดล้อมและโลจิสติกส์ (แบบ ผ.๐๑)

ข. ยุทธศาสตร์การพัฒนาขององค์กรปกครองส่วนท้องถิ่นในเขตจังหวัดที่ ๒ พัฒนาคูณภาพชีวิตทุนทางสังคมและชุมชนให้เข้มแข็ง

๔. ยุทธศาสตร์การพัฒนาตำบลโครงสร้างพื้นฐาน

๔.๑ แผนงานเกษตรและชุมชน

ที่	วัตถุประสงค์	เป้าหมาย (รายละเอียดโครงการ)	งบประมาณและที่มา			ตัวชี้วัด (KPI)	ผลลัพธ์ที่คาดว่าจะได้รับ	หน่วยงานที่รับผิดชอบ
			๒๕๖๑ (บาท)	๒๕๖๒ (บาท)	๒๕๖๓ (บาท)			
๓๒	ก่อสร้างถนนคอนกรีตเสริมเหล็ก หมู่ที่ ๑๖ ตำบลบ้านคูทองใบ (ต่อจากเส้นเดิม)	เพื่อให้ประชาชนทั่วไปที่ใช้เส้นทางนี้สัญจรไปมา มีความปลอดภัยในชีวิตและทรัพย์สินมากขึ้น	ขนาดกว้าง ๔.๐๐ ม. ยาว ๑๕๐ ม.หนา ๐.๑๕ ม. ไหล่ทางกว้างเฉลี่ย ข้างละ ๐ - ๐.๒๐ ม. หรือพื้นที่ผิวจราจร ไม่น้อยกว่า ๕๖๐ ม ^๒	-	-	ร้อยละของ พึงพอใจของ ผู้ใช้เส้นทาง	ประชาชนทั่วไปได้ใช้ ถนนสัญจรไปมาได้อย่าง สะดวกและปลอดภัย	กองช่าง
๓๓	ก่อสร้างถนนคอนกรีตเสริมเหล็ก หมู่ที่ ๑๗ ตำบลบ้านนางแก้ว (ต่อจากเส้นเดิม)	เพื่อให้ประชาชนทั่วไปที่ใช้เส้นทางนี้สัญจรไปมา มีความปลอดภัยในชีวิตและทรัพย์สินมากขึ้น	ขนาดกว้าง ๔.๐๐ ม. ยาว ๒๔๘ ม.หนา ๐.๑๕ ม. ไหล่ทางกว้างเฉลี่ย ข้างละ ๐ - ๐.๒๐ ม. หรือพื้นที่ผิวจราจร ไม่น้อยกว่า ๙๙๒ ม ^๒	๕๔๐,๐๐๐	-	ร้อยละความ พึงพอใจของ ผู้ใช้เส้นทาง	ประชาชนทั่วไปได้ใช้ ถนนสัญจรไปมาได้อย่าง สะดวกและปลอดภัย	กองช่าง

รายละเอียดโครงการพัฒนา
แผนพัฒนาท้องถิ่นสี่ปี (พ.ศ.๒๕๖๑ - ๒๕๖๔)
องค์การบริหารส่วนตำบลบ้านพระ อำเภอเมืองปราจีนบุรี จังหวัดปราจีนบุรี

- ก. ยุทธศาสตร์จังหวัดที่ ๔ พัฒนาเมืองน่าอยู่สิ่งแวดล้อมและโลจิสติกส์
 ข. ยุทธศาสตร์การพัฒนาขององค์กรปกครองส่วนท้องถิ่นในเขตจังหวัดที่ ๒ พัฒนาคูณภาพชีวิตทุนทางสังคมและชุมชนให้เข้มแข็ง
 ๔. ยุทธศาสตร์การพัฒนาด้านโครงสร้างพื้นฐาน

๔.๑ แผนงานคณะและชุมชน

(แบบ ผ.๑๑)

ที่	วัตถุประสงค์	เป้าหมาย (รายละเอียดโครงการ)	งบประมาณและที่มา			ตัวชี้วัด (KPI)	ผลลัพธ์ที่คาดว่าจะได้รับ	หน่วยงานที่รับผิดชอบ
			๒๕๖๑ (บาท)	๒๕๖๒ (บาท)	๒๕๖๓ (บาท)			
๓๔	ก่อสร้างถนนคอนกรีตเสริมเหล็ก ซอยเศรษฐกิจบ้านบางมาลี (ต่อเส้นเดิม)	เพื่อให้ประชาชนทั่วไป ที่ใช้เส้นทางนี้สัญจรไปมา มีความปลอดภัยในชีวิตและ ทรัพย์สินมากขึ้น	ขนาดกว้าง ๔.๐๐ ม. ยาว ๒๖๐ ม.ขนาด ๐.๑๕ ม. ไหล่ทางกว้างเฉลี่ย ข้างละ ๐ - ๐.๒๐ ม. หรือพื้นที่ผิวจราจร ไม่น้อยกว่า ๑,๐๔๐ ม ^๒	-	๕๖๖,๐๐๐	-	ประชาชนทั่วไปที่ใช้ ถนนสัญจรไปมาได้อย่าง สะดวกและปลอดภัย	กองช่าง
๓๕	ก่อสร้างถนนคอนกรีตเสริมเหล็ก หมู่ที่ ๑๘ ซอยเศรษฐกิจ (ต่อจากเส้นเดิม)	เพื่อให้ประชาชนทั่วไป ที่ใช้เส้นทางนี้สัญจรไปมา มีความปลอดภัยในชีวิตและ ทรัพย์สินมากขึ้น	ขนาดกว้าง ๔.๐๐ ม. ยาว ๑๐๐ ม.ขนาด ๐.๑๕ ม. ไหล่ทางกว้างเฉลี่ย ข้างละ ๐ - ๐.๒๐ ม. หรือพื้นที่ผิวจราจร ไม่น้อยกว่า ๔๐๐ ม ^๒	-	๒๑๗,๕๐๐	-	ประชาชนทั่วไปที่ใช้ ถนนสัญจรไปมาได้อย่าง สะดวกและปลอดภัย	กองช่าง

รายละเอียดโครงการพัฒนา
แผนพัฒนาท้องถิ่นที่ ๒ (พ.ศ.๒๕๖๑ - ๒๕๖๔)
องค์การบริหารส่วนตำบลบ้านพระ อำเภอเมืองปราจีนบุรี จังหวัดปราจีนบุรี

- ก. ยุทธศาสตร์จังหวัดที่ ๔ พัฒนาเมืองนำอยู่สิ่งแวดล้อมและโรจิสติกส์
 ข. ยุทธศาสตร์การพัฒนาขององค์กรปกครองส่วนท้องถิ่นในเขตจังหวัดที่ ๒ พัฒนาคุณภาพชีวิตชุมชนทางสังคมและชุมชนให้เข้มแข็ง
 ค. ยุทธศาสตร์การพัฒนาด้านโครงสร้างพื้นฐาน
 ค.๑ แผนงานคณะและชุมชน

(แบบ ผ.๐๑)

ที่	วัตถุประสงค์	เป้าหมาย (รายละเอียดโครงการ)	งบประมาณและที่มา			ตัวชี้วัด (KPI)	ผลลัพธ์ที่คาดว่าจะได้รับ	หน่วยงานที่รับผิดชอบ
			๒๕๖๑ (บาท)	๒๕๖๒ (บาท)	๒๕๖๓ (บาท)			
๓๖	ก่อสร้างถนนดินลูกรังเลียบคลองหนองหวาย หมู่ที่ ๑๘ - หมู่ที่ ๑๐	เพื่อให้ประชาชนทั่วไปที่ใช้เส้นทางนี้สัญจรไปมา มีความปลอดภัยในชีวิตและทรัพย์สินมากขึ้น	๒๑๓,๐๐๐	-	-	ร้อยละความพึงพอใจของผู้ใช้เส้นทาง	ประชาชนทั่วไปได้ใช้ถนนสัญจรไปมาได้อย่างสะดวกและปลอดภัย	กองช่าง
๓๗	ก่อสร้างถนนคอนกรีตเสริมเหล็ก หมู่ที่ ๑๘ หนองจอกใหม่ซอย ๒ (ต่อจากเส้นเดิม)	เพื่อให้ประชาชนทั่วไปที่ใช้เส้นทางนี้สัญจรไปมา มีความปลอดภัยในชีวิตและทรัพย์สินมากขึ้น	-	-	๑,๓๐๗,๐๐๐	ร้อยละความพึงพอใจของผู้ใช้เส้นทาง	ประชาชนทั่วไปได้ใช้ถนนสัญจรไปมาได้อย่างสะดวกและปลอดภัย	กองช่าง

**รายละเอียดโครงการพัฒนา
แผนพัฒนาท้องถิ่นปี (พ.ศ.๒๕๖๑ - ๒๕๖๔)
องค์การบริหารส่วนตำบลบ้านพระ อำเภอเมืองปราจีนบุรี จังหวัดปราจีนบุรี**

- ก. ยุทธศาสตร์จังหวัดที่ ๕ พัฒนาเมืองน่าอยู่สิ่งแวดล้อมและโลจิสติกส์ (แบบ ผ.๐๑)
- ข. ยุทธศาสตร์การพัฒนาขององค์กรปกครองส่วนท้องถิ่นในเขตจังหวัดที่ ๒ พัฒนาคูณภาพชีวิตทางสังคมและชุมชนให้เข้มแข็ง
๔. ยุทธศาสตร์การพัฒนาด้านโครงสร้างพื้นฐาน

๔.๑ แผนงานเฉพาะและชุมชน

ที่	วัตถุประสงค์	เป้าหมาย (รายละเอียดโครงการ)	งบประมาณและที่มา			ตัวชี้วัด (KPI)	ผลลัพธ์ที่คาดว่าจะได้รับ	หน่วยงานที่รับผิดชอบ	
			๒๕๖๑ (บาท)	๒๕๖๒ (บาท)	๒๕๖๓ (บาท)				๒๕๖๔ (บาท)
๓๘	ก่อสร้างวางท่อระบายน้ำ คสล. ให้สหภาพบริเวณริมถนนหน้าท่าวอเข้าวัด หาดทรายชอย ๒ และ หาดทราย ชอย ๔ หมู่ที่ ๑ บ้านหาดทราย	วัตถุประสงค์ เพื่อระบายน้ำฝน และน้ำท่วมซึ่ง	ขนาด dia ๐.๔x๑.๐๐ ม. ยาวรวม ๑๐๐ ม. พร้อมบ่อพักน้ำและรางระบายน้ำรูปตัวยู ขนาด ๐.๔๐ ม. ลึก ๐.๕๐ ม.	๒๒๑,๕๐๐	-	-	ร้อยละของการระบายน้ำท่วมซึ่ง	สามารถระบายน้ำท่วมซึ่งได้สะดวก	กองช่าง
๓๙	วางท่อระบายน้ำหมู่บ้านแก้วมิตร หมู่ที่ ๔ ชอย ๑,๒,๓	วัตถุประสงค์ เพื่อระบายน้ำฝน และน้ำท่วมซึ่ง	วางท่อระบายน้ำ ขนาด dia ๐.๔๐ ม. ยาวรวม ๔๑๖ ม. พร้อมบ่อพักน้ำ	๔๖๕,๐๐๐	-	-	ร้อยละของการระบายน้ำท่วมซึ่ง	สามารถระบายน้ำท่วมซึ่งได้สะดวก	กองช่าง
๔๐	วางท่อระบายน้ำ หมู่ที่ ๔ ประชานชื่นชอย ๑	วัตถุประสงค์ เพื่อระบายน้ำฝน และน้ำท่วมซึ่ง	วางท่อระบายน้ำ ขนาด dia ๐.๔๐ ม. ยาวรวม ๑๑๗ ม. พร้อมบ่อพักน้ำ	๑๔๐,๐๐๐	-	-	ร้อยละของการระบายน้ำท่วมซึ่ง	สามารถระบายน้ำท่วมซึ่งได้สะดวก	กองช่าง

รายละเอียดโครงการพัฒนา
แผนพัฒนาท้องถิ่นสี่ปี (พ.ศ.๒๕๖๑ - ๒๕๖๔)
องค์การบริหารส่วนตำบลบ้านพระ อำเภอเมืองปราจีนบุรี จังหวัดปราจีนบุรี

- ก. ยุทธศาสตร์จังหวัดที่ ๔ พัฒนาเมืองน่าอยู่สิ่งแวดล้อมและโลจิสติกส์
 ข. ยุทธศาสตร์การพัฒนาขององค์กรปกครองส่วนท้องถิ่นในเขตจังหวัดที่ ๒ พัฒนาคูณภาพชีวิตชุมชนทางสังคมและชุมชนให้เข้มแข็ง
 ค. ยุทธศาสตร์การพัฒนาตำบลโนนศรีรัตนโกสินทร์

(แบบ ผ.๐๑)

๔.๑ แผนงานเกษตรและชุมชน

ที่	วัตถุประสงค์	เป้าหมาย (รายละเอียดโครงการ)	งบประมาณและที่มา				ตัวชี้วัด (KPI)	ผลลัพธ์ที่คาดว่าจะได้รับ	หน่วยงานที่รับผิดชอบ
			๒๕๖๑ (บาท)	๒๕๖๒ (บาท)	๒๕๖๓ (บาท)	๒๕๖๔ (บาท)			
๔๑	วางท่อระบายน้ำ หมู่ที่ ๖ บริเวณบ้านนายสุรเดช ริมถนน ปจ.๓๐๐๘	วางท่อระบายน้ำ ขนาด dia ๐.๖๐ ม. ยาวรวม ๙๔ ม. พร้อมบ่อพักน้ำ	๑๑๗,๐๐๐	-	-	-	ร้อยละของการระบายน้ำท่วมขัง	สามารถระบายน้ำท่วมขังได้สะดวก	กองช่าง
๔๒	วางท่อระบายน้ำ คสล. จากหมู่ที่ ๗ ถึงหมู่ที่ ๕ เพื่อลดคลองสาธารณะ	วางท่อระบายน้ำ ขนาด dia ๑.๐๐ ม. ยาวรวม ๕๑๙ ม. พร้อมบ่อพักน้ำ	๑,๕๐๓,๐๐๐	-	-	-	ร้อยละของการระบายน้ำท่วมขัง	สามารถระบายน้ำท่วมขังได้สะดวก	กองช่าง
๔๓	วางท่อระบายน้ำ คสล. หมู่ที่ ๗ หนองไข่ไก่ ซอย ๓	วางท่อระบายน้ำ ขนาด dia ๐.๖๐x๑.๐๐ ม. ยาวรวม ๕๑๙ ม. พร้อมบ่อพักน้ำ	-	๑๗๕,๐๐๐	-	-	ร้อยละของการระบายน้ำท่วมขัง	สามารถระบายน้ำท่วมขังได้สะดวก	กองช่าง

รายละเอียดโครงการพัฒนา

แผนพัฒนาท้องถิ่นสี่ปี (พ.ศ.๒๕๖๑ - ๒๕๖๔)

องค์การบริหารส่วนตำบลบ้านพระ อำเภอเมืองปราจีนบุรี จังหวัดปราจีนบุรี

ก. ยุทธศาสตร์จังหวัดที่ ๔ พัฒนาเมืองน่าอยู่สิ่งแวดล้อมและโลจิสติกส์

ข. ยุทธศาสตร์การพัฒนาขององค์กรปกครองส่วนท้องถิ่นในเขตจังหวัดที่ ๒ พัฒนาคูณภาพชีวิตชุมชนทางสังคมและชุมชนให้เข้มแข็ง

๔. ยุทธศาสตร์การพัฒนาด้านโครงสร้างพื้นฐาน

๔.๑ แผนงานถนนและชุมชน

(แบบ ผ.๐๑)

ที่	วัตถุประสงค์	เป้าหมาย (รายละเอียดโครงการ)	งบประมาณและที่มา			ตัวชี้วัด (KPI)	ผลลัพธ์ที่คาดว่าจะได้รับ	หน่วยงานที่รับผิดชอบ
			๒๕๖๑ (บาท)	๒๕๖๒ (บาท)	๒๕๖๓ (บาท)			
๔๔	วางท่อระบายน้ำ หมู่ที่ ๑๒ ถนนสายบ้านป่าเถือ - บ้านยาง	เพื่อระบายน้ำฝน และน้ำท่วมขัง	๕๗๓,๐๐๐	-	-	-	สามารถระบายน้ำท่วม ขังได้สะดวก	กองช่าง
๔๕	ก่อสร้างรางระบายน้ำ คลล. รูปตัวยูระหว่างบ้านนางจรัส ถึงสวนนายภุชง นรินทรวงษ์ หมู่ที่ ๑๒	เพื่อระบายน้ำฝน และน้ำท่วมขัง	๓๗๓,๐๐๐	-	-	-	สามารถระบายน้ำท่วม ขังได้สะดวก	กองช่าง
๔๖	วางท่อระบายน้ำ คลล. / รางระบายน้ำ คลล. รูปตัวยู หมู่ที่ ๑๒ ระหว่างบ้านนายนิกร แป้นศรี - บ้านนางทอง	เพื่อระบายน้ำฝน และน้ำท่วมขัง	๑,๓๘๗,๐๐๐	-	-	-	สามารถระบายน้ำท่วม ขังได้สะดวก	กองช่าง

รายละเอียดโครงการพัฒนา

แผนพัฒนาท้องถิ่นปี (พ.ศ.๒๕๖๑ - ๒๕๖๔)

องค์การบริหารส่วนตำบลบ้านพระ อำเภอเมืองปราจีนบุรี จังหวัดปราจีนบุรี

ก. ยุทธศาสตร์จังหวัดที่ ๕ พัฒนาเมืองนำอยู่สิ่งแวดล้อมและโลจิสติกส์

ข. ยุทธศาสตร์การพัฒนาขององค์กรปกครองส่วนท้องถิ่นในเขตจังหวัดที่ ๒ พัฒนาคูณภาพชีวิตชุมชนทางสังคมและชุมชนให้เข้มแข็ง

๔. ยุทธศาสตร์การพัฒนาตำบลโครงสร้างพื้นฐาน

๔.๑ แผนงานเกษตรและชุมชน

(แบบ ผ.๐๑)

ที่	วัตถุประสงค์	เป้าหมาย (รายละเอียดโครงการ)	งบประมาณและที่มา				ตัวชี้วัด (KPI)	ผลลัพธ์ที่คาดว่าจะ จะได้รับ	หน่วยงานที่ รับผิดชอบ
			๒๕๖๑ (บาท)	๒๕๖๒ (บาท)	๒๕๖๓ (บาท)	๒๕๖๔ (บาท)			
๔๗	วางระบบน้ำอุปโภค พร้อมวางท่อระบายน้ำ หมู่ที่ ๑๔ ซอยหน้า	วัตถุประสงค์ เพื่อระบายน้ำฝน และน้ำท่วมขัง	วงท่อระบายน้ำ ขนาด dia ๐.๖๐ ม. ยาวรวม ๒๗๕ ม. พร้อมรางวี	-	-	-	ร้อยละของ การระบายน้ำ ท่วมขัง	สามารถระบายน้ำท่วม ซึ่งได้สะดวก	กองช่าง
๔๘	วางท่อระบายน้ำ คสล. ขนาด ๑.๐x๑.๐๐ ม. พร้อมบ่อพักน้ำ บริเวณปากทาง ซอย ๘ ลงคลองหนองหวาย หมู่ที่ ๑๖	วัตถุประสงค์ เพื่อระบายน้ำฝน และน้ำท่วมขัง	ขนาด dia ๑.๐x๑.๐๐ ม. ยาวรวม ๘๕๘ ม. พร้อมบ่อพักน้ำ	-	-	๕,๑๙๐,๐๐๐	ร้อยละของ การระบายน้ำ ท่วมขัง	สามารถระบายน้ำท่วม ซึ่งได้สะดวก	กองช่าง
๔๙	วางท่อระบายน้ำขนาด ๑.๐๐ ม. พร้อมบ่อพักน้ำ บริเวณแยกจาก หนองกันเกรา ซอย ๒ - บ้านหนองขนาก	วัตถุประสงค์ เพื่อระบายน้ำฝน และน้ำท่วมขัง	ขนาด dia ๑.๐x๑.๐๐ ม. ยาวรวม ๔๔ ม. พร้อมบ่อพักน้ำ	-	๑๒๗,๐๐๐	-	ร้อยละของ การระบายน้ำ ท่วมขัง	สามารถระบายน้ำท่วม ซึ่งได้สะดวก	กองช่าง

รายละเอียดโครงการพัฒนา
 แผนพัฒนาท้องถิ่นปี (พ.ศ.๒๕๖๑ - ๒๕๖๔)
 องค์การบริหารส่วนตำบลบ้านพระ อำเภอเมืองปราจีนบุรี จังหวัดปราจีนบุรี

- ก. ยุทธศาสตร์จังหวัดที่ ๕ พัฒนาเมืองน่าอยู่สิ่งแวดล้อมและโลจิสติกส์ (แบบ ผ.๐๑)
- ข. ยุทธศาสตร์การพัฒนาขององค์กรปกครองส่วนท้องถิ่นในเขตจังหวัดที่ ๒ พัฒนาคูณภาพชีวิตชุมชนทางสังคมและชุมชนให้เข้มแข็ง
๔. ยุทธศาสตร์การพัฒนาตำบลโคกสร้างพื้นฐาน
 ๔.๑ แผนงานเกษตรและชุมชน

ที่	วัตถุประสงค์	เป้าหมาย (รายละเอียดโครงการ)	งบประมาณและที่มา				ตัวชี้วัด (KPI)	ผลลัพธ์ที่คาดว่าจะได้รับ	หน่วยงานที่รับผิดชอบ
			๒๕๖๑ (บาท)	๒๕๖๒ (บาท)	๒๕๖๓ (บาท)	๒๕๖๔ (บาท)			
๕๐	เพื่อระบายน้ำฝนและน้ำท่วมขัง	ขุดลอกคลองสวนพริก หมู่ที่ ๘-๙ และน้ำท่วมขัง	๑๐๐,๐๐๐	๑๐๐,๐๐๐	๑๐๐,๐๐๐	๑๐๐,๐๐๐	ร้อยละของการระบายน้ำท่วมขัง	สามารถระบายน้ำท่วมขังได้สะดวก	กองช่าง
๕๑	เพื่อระบายน้ำฝนและน้ำท่วมขัง	ขุดลอกคลองสวนพริก บริเวณหมู่ที่ ๘-๙	๑๕๐,๐๐๐	-	-	-	ร้อยละของการระบายน้ำท่วมขัง การกักเก็บน้ำ	สามารถระบายน้ำท่วมขังได้สะดวกกุดฝน สามารถกักเก็บน้ำได้ในกุดแล้ง	กองช่าง
๕๒	เพื่อระบายน้ำฝนและน้ำท่วมขัง	ขุดลอกคลองเปรม หมู่ที่ ๙	๑๖๐,๐๐๐	-	-	-	ร้อยละของการระบายน้ำท่วมขัง การกักเก็บน้ำ	สามารถระบายน้ำท่วมขังได้สะดวกกุดฝน สามารถกักเก็บน้ำได้ในกุดแล้ง	กองช่าง

รายละเอียดโครงการพัฒนา
แผนพัฒนาท้องถิ่นปี (พ.ศ.๒๕๖๑ - ๒๕๖๔)
องค์การบริหารส่วนตำบลบ้านพระ อำเภอเมืองปราจีนบุรี จังหวัดปราจีนบุรี

- ก. ยุทธศาสตร์จังหวัดที่ ๕ พัฒนาเมืองน่าอยู่สิ่งแวดล้อมและโลจิสติกส์
- ข. ยุทธศาสตร์การพัฒนาขององค์กรปกครองส่วนท้องถิ่นในเขตจังหวัดที่ ๒ พัฒนาคูณภาพชีวิตคุณภาพสังคมและชุมชนให้เข้มแข็ง
๔. ยุทธศาสตร์การพัฒนาด้านโครงสร้างพื้นฐาน
- ๔.๑ แผนงานเคหะและชุมชน

(แบบ ผ.๐๑)

ที่	วัตถุประสงค์	เป้าหมาย (รายละเอียดโครงการ)	งบประมาณและที่มา			ตัวชี้วัด (KPI)	ผลลัพธ์ที่คาดว่าจะได้รับ	หน่วยงานที่รับผิดชอบ
			๒๕๖๑ (บาท)	๒๕๖๒ (บาท)	๒๕๖๓ (บาท)			
๕๓	ชุดออกคลอง หมู่ที่ ๑๓	เพื่อระบายน้ำฝนและน้ำท่วมซึ่งเพื่อการเกษตรในฤดูแล้ง	๒๕๐,๐๐๐	-	-	ร้อยละของการระบายน้ำการกักเก็บน้ำ	สามารถระบายน้ำท่วมซึ่งได้สะดวกฤดูฝนสามารถกักเก็บน้ำได้ในฤดูแล้ง	กองช่าง
๕๔	ชุดออกคลอง / ชุดออกสระ / ล้างสาธารณะภายในตำบล	เพื่อระบายน้ำฝนและน้ำท่วมซึ่งเพื่อการเกษตรในฤดูแล้ง	๓๐๐,๐๐๐	๓๐๐,๐๐๐	๓๐๐,๐๐๐	ร้อยละของการระบายน้ำการกักเก็บน้ำ	สามารถระบายน้ำท่วมซึ่งได้สะดวกฤดูฝนสามารถกักเก็บน้ำได้ในฤดูแล้ง	กองช่าง
๕๕	ปรับปรุงและซ่อมแซมถนนลูกรังที่ชำรุดภายในตำบลบ้านพระ	เพื่อให้ประชาชนทั่วไปที่ใช้เส้นทางสัญจรไปมามีความปลอดภัยในชีวิตและทรัพย์สินมากขึ้น	๓๐๐,๐๐๐	๓๐๐,๐๐๐	๓๐๐,๐๐๐	ร้อยละความพึงพอใจของผู้ใช้เส้นทาง	ประชาชนได้รับความสะดวก รวดเร็วปลอดภัยในการสัญจรไปมา	กองช่าง

รายละเอียดโครงการพัฒนา
แผนพัฒนาท้องถิ่นสี่ปี (พ.ศ.๒๕๖๑ - ๒๕๖๔)
องค์การบริหารส่วนตำบลบ้านพระ อำเภอเมืองปราจีนบุรี จังหวัดปราจีนบุรี

- ก. ยุทธศาสตร์จังหวัดที่ ๔ พัฒนาเมืองนำอยู่สิ่งแวดล้อมและเลิศวิถี
ข. ยุทธศาสตร์การพัฒนาขององค์กรปกครองส่วนท้องถิ่นในเขตจังหวัดที่ ๒ พัฒนาคุณภาพชีวิตทุนทางสังคมและชุมชนให้เข้มแข็ง
(แบบ ผ.๐๑)
๔. ยุทธศาสตร์การพัฒนาตำบลโนนศรีโพธิ์ศรี
๔.๑ แผนงานเกษตรและชุมชน

ที่	วัตถุประสงค์	เป้าหมาย (รายละเอียดโครงการ)	งบประมาณและที่มา				ตัวชี้วัด (KPI)	ผลลัพธ์ที่คาดว่าจะได้รับ	หน่วยงานที่รับผิดชอบ	
			๒๕๖๑ (บาท)	๒๕๖๒ (บาท)	๒๕๖๓ (บาท)	๒๕๖๔ (บาท)				
๕๖	ปรับปรุงและซ่อมแซมถนนคอนกรีตหรือถนนลาดยางที่ชำรุดภายในตำบลบ้านพระ	เพื่อให้ประชาชนทั่วไปที่ใช้เส้นทางสัญจรไปมา มีความปลอดภัยในชีวิตและทรัพย์สินมากขึ้น	ซ่อมแซมถนนคอนกรีตหรือถนนลาดยางที่ชำรุดภายในตำบลบ้านพระที่อยู่ในพื้นที่รับผิดชอบ	๑๕๐,๐๐๐	๑๕๐,๐๐๐	๑๕๐,๐๐๐	๑๕๐,๐๐๐	ร้อยละความพึงพอใจของผู้ใช้เส้นทาง	ประชาชนได้รับความสะดวก รวดเร็ว ปลอดภัยในการสัญจรไปมา	กองช่าง
๕๗	ก่อสร้างระบบประปาหมู่บ้าน หมู่ที่ ๑๘ จำนวน ๑ แห่ง บริเวณบ้านนางสุบิน คุณยงค์	เพื่อให้ประชาชนมีน้ำในการอุปโภค บริโภคอย่างทั่วถึง	ขุดเจาะบ่อบาดาล ติดตั้งถังแชมเปญ ถังกรองน้ำ พร้อมวางท่อประปา	๔๖๒,๐๐๐	-	-	-	ร้อยละความพึงพอใจของผู้ใช้น้ำ	ประชาชนมีน้ำอุปโภคบริโภคอย่างพอเพียง	กองช่าง
๕๘	ปรับปรุงและซ่อมแซมระบบประปาหมู่บ้านที่ชำรุดในตำบล	เพื่อให้ประชาชนมีน้ำในการอุปโภค บริโภคอย่างทั่วถึง	ซ่อมแซมระบบประปาที่ชำรุด เช่นเดินท่อประปา เส้นหลักเนื่องจากท่อเดิมเก่า/ชำรุด	๓๐๐,๐๐๐	๓๐๐,๐๐๐	๓๐๐,๐๐๐	๓๐๐,๐๐๐	ร้อยละความพึงพอใจของผู้ใช้น้ำ	ประชาชนมีน้ำอุปโภคบริโภคอย่างพอเพียง	กองช่าง

รายละเอียดโครงการพัฒนา
แผนพัฒนาท้องถิ่นสี่ปี (พ.ศ.๒๕๖๑ - ๒๕๖๔)
องค์การบริหารส่วนตำบลบ้านพระ อำเภอเมืองปราจีนบุรี จังหวัดปราจีนบุรี

- ก. ยุทธศาสตร์จังหวัดที่ ๔ พัฒนาเมืองน่าอยู่สิ่งแวดล้อมและโรจจิติกส์ (แบบ ผ.๐๑)
- ข. ยุทธศาสตร์การพัฒนาขององค์กรปกครองส่วนท้องถิ่นในเขตจังหวัดที่ ๒ พัฒนาคุณภาพชีวิตทุนทางสังคมและชุมชนให้เข้มแข็ง
๔. ยุทธศาสตร์การพัฒนาด้านโครงสร้างพื้นฐาน
- ๔.๑ แผนงานเคหะและชุมชน

ที่	เป้าหมาย	วัตถุประสงค์	เป้าหมาย (รายละเอียดโครงการ)	งบประมาณและที่มา				ตัวชี้วัด (KPI)	ผลลัพธ์ที่คาดว่าจะได้รับ	หน่วยงานที่รับผิดชอบ
				๒๕๖๑ (บาท)	๒๕๖๒ (บาท)	๒๕๖๓ (บาท)	๒๕๖๔ (บาท)			
๕๙	โครงการจัดซื้อติดตั้งและซ่อมแซมระบบไฟฟ้าแสงสว่างสาธารณะภายในตำบลบ้านพระ จำนวน ๑๙ หมู่บ้าน	เพื่อเพิ่มแสงสว่างเพิ่มความปลอดภัยแก่ประชาชน	(รายละเอียดโครงการ) จัดซื้ออุปกรณ์ ติดตั้งและซ่อมแซมระบบไฟฟ้าแสงสว่างสาธารณะทุกหมู่บ้าน	๑๐๐,๐๐๐	๑๐๐,๐๐๐	๑๐๐,๐๐๐	๑๐๐,๐๐๐	ร้อยละของการติดตั้งซ่อมแซมระบบไฟฟ้าที่จัดหา	ประชาชนได้รับความสะดวกปลอดภัยในชีวิตและทรัพย์สิน	กองช่าง
๖๐	ติดตั้งป้ายชื่อบอกชื่อยแต่ละหมู่บ้าน และป้ายประชาสัมพันธ์ต่าง ๆ ในตำบล ทั้ง ๑๙ หมู่บ้าน	๑. เพื่อเพิ่มความเรียบร้อยชัดเจนในการบอกชื่อชอยในหมู่บ้านภายในตำบล ๒. เพื่อประชาสัมพันธ์ข้อมูลข่าวสารต่างๆ ในพื้นที่ตำบล	ติดตั้งป้ายชื่อบอกชอยในหมู่บ้านที่เพิ่มเติมหรือชำรุด	๕๐,๐๐๐	๕๐,๐๐๐	๕๐,๐๐๐	๕๐,๐๐๐	ร้อยละของความสำเร็จ	๑. ผู้ใช้เส้นทางมีความปลอดภัยในชีวิตและทรัพย์สินเพิ่มขึ้น ๒. ประชาชนสามารถรับรู้ข้อมูลข่าวสารได้	กองช่าง

รายละเอียดโครงการพัฒนา
แผนพัฒนาท้องถิ่นปี (พ.ศ.๒๕๖๑ - ๒๕๖๔)
องค์การบริหารส่วนตำบลบ้านพระ อำเภอเมืองปราจีนบุรี จังหวัดปราจีนบุรี

- ก. ยุทธศาสตร์จังหวัดที่ ๕ พัฒนาเมืองนำอยู่สิ่งแวดล้อมและโลจิสติกส์ (แบบ ผ.๐๑)
- ข. ยุทธศาสตร์การพัฒนาขององค์กรปกครองส่วนท้องถิ่นในเขตจังหวัดที่ ๒ พัฒนากฎหมายชีวิตชุมชนทางสังคมและชุมชนให้เข้มแข็ง
๔. ยุทธศาสตร์การพัฒนาตำบลโครงสร้างพื้นฐาน

๔.๑ แผนงานเกษตรและชุมชน

ที่	เป้าหมาย	วัตถุประสงค์	เป้าหมาย (รายละเอียดโครงการ)	งบประมาณและที่มา			ตัวชี้วัด (KPI)	ผลลัพธ์ที่คาดว่าจะได้รับ	หน่วยงานที่รับผิดชอบ
				๒๕๖๑ (บาท)	๒๕๖๒ (บาท)	๒๕๖๓ (บาท)			
๖๑	ติดตั้งกระจกมองทางโค้งภายในชุมชนในเขตพื้นที่ตำบลบ้านพระ ทั้ง ๑๙ หมู่บ้าน	เพื่อความปลอดภัยในชีวิตและทรัพย์สินของประชาชน	ติดตั้งป้ายกระจกมองทางโค้งตามทางแยกภายในตำบลบ้านพระ ทั้ง ๑๙ หมู่บ้าน	๕๐,๐๐๐	๕๐,๐๐๐	๕๐,๐๐๐	ร้อยละของความสำเร็จ	ประชาชนมีความปลอดภัยในชีวิตและทรัพย์สินเพิ่มขึ้น	กองช่าง
๖๒	ปรับปรุง/ซ่อมแซมท่อกระจายน้ำ และระบบเสียด้านสายภายในตำบลบ้านพระ	เพื่อประชาชนในหมู่บ้านได้รับข่าวสารอย่างทั่วถึงและรวดเร็ว	ปรับปรุง/ซ่อมแซมท่อกระจายน้ำและระบบเสียด้านสายภายในตำบล ทั้ง ๑๙ หมู่บ้าน	๒๐๐,๐๐๐	๒๐๐,๐๐๐	๒๐๐,๐๐๐	ร้อยละของความสำเร็จ	ประชาชนในตำบลได้รับข่าวสารอย่างทั่วถึงและรวดเร็ว	กองช่าง
๖๓	ชุดเจาะบ่อบาดาลเพื่อการเกษตร หมู่ที่ ๑๐ จำนวน ๑ บ่อ บริเวณบ้านนายสำรวย ปิ่นมัน	เพื่อให้ประชาชนมีน้ำใช้ในการอุปโภค บริโภค และการเกษตร	ชุดเจาะบ่อบาดาล เส้นผ่านศูนย์กลาง ๖" ลึกไม่น้อยกว่า ๓๐ ม. พร้อมเครื่องสูบน้ำแบบไฟฟ้า	๑๕๗,๐๐๐	-	-	ร้อยละความพึงพอใจของผู้ใช้น้ำ	ประชาชนมีน้ำอุปโภคบริโภคอย่างพอเพียง	กองช่าง

รายละเอียดโครงการพัฒนา
แผนพัฒนาท้องถิ่นสี่ปี (พ.ศ.๒๕๖๑ - ๒๕๖๔)
องค์การบริหารส่วนตำบลบ้านพระ อำเภอเมืองปราจีนบุรี จังหวัดปราจีนบุรี

- ก. ยุทธศาสตร์จังหวัดที่ ๔ พัฒนาเมืองสู่สิ่งแวดล้อมและโลจิสติกส์ (แบบ ผ.๐๑)
- ข. ยุทธศาสตร์การพัฒนาขององค์กรปกครองส่วนท้องถิ่นในเขตจังหวัดที่ ๒ พัฒนาศักยภาพชีวิตชุมชนสังคมและชุมชนให้เข้มแข็ง
๔. ยุทธศาสตร์การพัฒนาตำบลโครงสร้างพื้นฐาน
- ๔.๑ แผนงานคหะและชุมชน

ที่	วัตถุประสงค์	เป้าหมาย (รายละเอียดโครงการ)	งบประมาณและที่มา			ตัวชี้วัด	ผลลัพธ์ที่คาดว่าจะได้รับ	หน่วยงานที่รับผิดชอบ
			๒๕๖๑ (บาท)	๒๕๖๒ (บาท)	๒๕๖๓ (บาท)			
๖๔	ชุดเจาะบ่อบาดาลเพื่อการเกษตร หมู่ที่ ๑๖ จำนวน ๑ บ่อ บริเวณซอย ๔ แยกบ้านป่าวงษ์ บ้านนายสุรัตน์ สิ้นดวงษ์	เพื่อให้ประชาชนมีน้ำใช้ใน การอุปโภค บริโภค และการเกษตร	๑๕๗,๐๐๐	-	-	ร้อยละความพึงพอใจของ ผู้ใช้น้ำ	ประชาชนมีน้ำอุปโภค บริโภคอย่างพอเพียง	กองช่าง
๖๕	ชุดเจาะบ่อบาดาลเพื่อการเกษตร หมู่ที่ ๑๖ จำนวน ๑ บ่อ บริเวณซอย ๑ บ้านป่าสงวน	เพื่อให้ประชาชนมีน้ำใช้ใน การอุปโภค บริโภค และการเกษตร	-	๑๕๗,๐๐๐	-	ร้อยละความพึงพอใจของ ผู้ใช้น้ำ	ประชาชนมีน้ำอุปโภค บริโภคอย่างพอเพียง	กองช่าง
๖๖	ชุดเจาะบ่อบาดาลเพื่อการเกษตร หมู่ที่ ๑๖ จำนวน ๑ บ่อ บริเวณซอย ๑ บ้านนายเพ	เพื่อให้ประชาชนมีน้ำใช้ใน การอุปโภค บริโภค และการเกษตร	-	๑๕๗,๐๐๐	-	ร้อยละความพึงพอใจของ ผู้ใช้น้ำ	ประชาชนมีน้ำอุปโภค บริโภคอย่างพอเพียง	กองช่าง

รายละเอียดโครงการพัฒนา

แผนพัฒนาท้องถิ่นปี (พ.ศ.๒๕๖๑ - ๒๕๖๔)

องค์การบริหารส่วนตำบลบ้านพระ อำเภอเมืองปราจีนบุรี จังหวัดปราจีนบุรี

ก. ยุทธศาสตร์จังหวัดที่ ๔ พัฒนาเมืองนำอยู่สิ่งแวดล้อมและโลจิสติกส์

ข. ยุทธศาสตร์การพัฒนาขององค์กรปกครองส่วนท้องถิ่นในเขตจังหวัดที่ ๒ พัฒนาคูณภาพชีวิตชุมชนทางสังคมและชุมชนให้เข้มแข็ง

๔. ยุทธศาสตร์การพัฒนาตำบลโครงสร้างพื้นฐาน

๔.๑ แผนงานคณะและชุมชน

(แบบ ผ.๐๑)

ที่	วัตถุประสงค์	เป้าหมาย (รายละเอียดโครงการ)	งบประมาณและที่มา			ตัวชี้วัด (KPI)	ผลลัพธ์ที่คาดว่าจะ จะได้รับ	หน่วยงานที่ รับผิดชอบ
			๒๕๖๑ (บาท)	๒๕๖๒ (บาท)	๒๕๖๓ (บาท)			
๖๗	ขุดเจาะบ่อบาดาลเพื่อการเกษตร หมู่ที่ ๑๗ จำนวน ๑ บ่อ บริเวณบ้านนางระเียบ เขียวชาญโชติ	เพื่อให้ประชาชนมีน้ำใช้ ในการอุปโภค บริโภค และการเกษตร	ขุดเจาะบ่อบาดาล เส้นผ่าน ศูนย์กลาง ๖" ลึกไม่น้อยกว่า ๓๐ ม. พร้อมเครื่องสูบน้ำ แบบไฟฟ้า	-	-	ร้อยละความพึงพอใจของ ผู้ใช้น้ำ	ประชาชนมีน้ำอุปโภค บริโภคอย่างพอเพียง	กองช่าง
๖๘	ขุดเจาะบ่อบาดาลเพื่อการเกษตร หมู่ที่ ๑๘ จำนวน ๑ บ่อ บริเวณบ้านนายสุทธิพงษ์ ทัพศรี	เพื่อให้ประชาชนมีน้ำใช้ ในการอุปโภค บริโภค และการเกษตร	ขุดเจาะบ่อบาดาล เส้นผ่าน ศูนย์กลาง ๖" ลึกไม่น้อยกว่า ๓๐ ม. พร้อมเครื่องสูบน้ำ แบบไฟฟ้า	๑๕๗,๐๐๐	-	ร้อยละความพึงพอใจของ ผู้ใช้น้ำ	ประชาชนมีน้ำอุปโภค บริโภคอย่างพอเพียง	กองช่าง
๖๙	ขุดเจาะบ่อบาดาลเพื่อการเกษตร หมู่ที่ ๑๘ จำนวน ๑ บ่อ บริเวณบ้านนายสุรสิทธิ์ อยู่มา	เพื่อให้ประชาชนมีน้ำใช้ ในการอุปโภค บริโภค และการเกษตร	ขุดเจาะบ่อบาดาล เส้นผ่าน ศูนย์กลาง ๖" ลึกไม่น้อยกว่า ๓๐ ม. พร้อมเครื่องสูบน้ำ แบบไฟฟ้า	๑๕๗,๐๐๐	-	ร้อยละความพึงพอใจของ ผู้ใช้น้ำ	ประชาชนมีน้ำอุปโภค บริโภคอย่างพอเพียง	กองช่าง

รายละเอียดโครงการพัฒนา
แผนพัฒนาท้องถิ่นสี่ปี (พ.ศ.๒๕๖๑ - ๒๕๖๔)
องค์การบริหารส่วนตำบลบ้านพระ อำเภอเมืองปราจีนบุรี จังหวัดปราจีนบุรี

- ก. ยุทธศาสตร์จังหวัดที่ ๕ พัฒนาเมืองน่าอยู่สิ่งแวดล้อมและโลจิสติกส์
 ข. ยุทธศาสตร์การพัฒนาขององค์กรปกครองส่วนท้องถิ่นในเขตจังหวัดที่ ๒ พัฒนากฎหมายสิทธิชุมชนและชุมชนให้เข้มแข็ง
 ค. ยุทธศาสตร์การพัฒนาด้านโครงสร้างพื้นฐาน

๔.๑ แผนงานทะเลและชุมชน

(แบบ ผ.๐๑)

ที่	วัตถุประสงค์	เป้าหมาย (รายละเอียดโครงการ)	งบประมาณและที่มา				ตัวชี้วัด (KPI)	ผลลัพธ์ที่คาดว่าจะได้รับ	หน่วยงานที่รับผิดชอบ
			๒๕๖๑ (บาท)	๒๕๖๒ (บาท)	๒๕๖๓ (บาท)	๒๕๖๔ (บาท)			
๓๐	เพื่อให้ประชาชนมีน้ำในการอุปโภค บริโภคอย่างพอเพียงในทุกฤดูกาล	ก่อสร้างฝายกั้นน้ำ ฝายชะลอน้ำ ประตูทดน้ำ หมู่ที่ ๒,๔,๘,๙,๑๐,๑๑,๑๔	๒,๕๖๐,๐๐๐	-	-	-	ร้อยละความพึงพอใจของผู้ใช้น้ำ	ประชาชนมีแหล่งกักเก็บน้ำไว้ใช้เพื่อการเกษตรทั่วถึง	กองช่าง
๓๑	เพื่อให้ประชาชนมีน้ำในการอุปโภค บริโภคอย่างพอเพียงในทุกฤดูกาล	ซ่อมแซมฝายกั้นน้ำ ฝายชะลอน้ำ ภายในตำบลบ้านพระ หมู่ที่ ๑๙ หมู่บ้าน	๒๐๐,๐๐๐	๒๐๐,๐๐๐	๒๐๐,๐๐๐	๒๐๐,๐๐๐	ร้อยละความพึงพอใจของผู้ใช้น้ำ	ประชาชนมีแหล่งกักเก็บน้ำไว้ใช้เพื่อการเกษตรทั่วถึง	กองช่าง
๓๒	เพื่อให้ประชาชนมีน้ำในการอุปโภค บริโภคอย่างพอเพียงในทุกฤดูกาล	ก่อสร้างประตูเปิด-ปิดระบายน้ำ โค้งหนองไธ้ หมู่ที่ ๙	๑๕๐,๐๐๐	-	-	-	ร้อยละความพึงพอใจของผู้ใช้น้ำ	ประชาชนมีแหล่งกักเก็บน้ำไว้ใช้เพื่อการเกษตรทั่วถึง	กองช่าง

รายละเอียดโครงการพัฒนา
แผนพัฒนาท้องถิ่นสี่ปี (พ.ศ.๒๕๖๑ - ๒๕๖๔)
องค์การบริหารส่วนตำบลบ้านพระ อำเภอเมืองปราจีนบุรี จังหวัดปราจีนบุรี

- ก. ยุทธศาสตร์จังหวัดที่ ๔ พัฒนาเมืองน่าอยู่สิ่งแวดล้อมและโลจิสติกส์ (แบบ ผ.๐๑)
- ข. ยุทธศาสตร์การพัฒนาขององค์กรปกครองส่วนท้องถิ่นในเขตจังหวัดที่ ๒ พัฒนาคุณภาพชีวิตชุมชนทางสังคมและชุมชนให้เข้มแข็ง
๔. ยุทธศาสตร์การพัฒนาตำบลโครงสร้างพื้นฐาน

๔.๑ แผนงานเกษตรและชุมชน

ที่	วัตถุประสงค์	เป้าหมาย (รายละเอียดโครงการ)	งบประมาณและที่มา				ตัวชี้วัด (KPI)	ผลลัพธ์ที่คาดว่าจะได้รับ	หน่วยงานที่รับผิดชอบ
			๒๕๖๑ (บาท)	๒๕๖๒ (บาท)	๒๕๖๓ (บาท)	๒๕๖๔ (บาท)			
๗๓	การวางระบบผังเมือง ชุมชนของตำบลบ้านพระ และติดตั้งเครื่องหมายบอกขอบเขตตำบล	เพื่อให้การไปรษณีย์ในพื้นที่เป็นไปอย่างมีระบบและมีประสิทธิภาพ	๑,๐๐๐,๐๐๐	๑,๐๐๐,๐๐๐	๑,๐๐๐,๐๐๐	๑,๐๐๐,๐๐๐	ร้อยละความสำเร็จของงานด้านผังเมือง	กองช่าง	
รวม ๗๓ โครงการ			๓๔,๔๗๒,๓๐๐	๕,๙๗๙,๒๐๐	๕,๐๕๗,๐๐๐	๒,๗๕๐,๐๐๐			

รายละเอียดโครงการพัฒนา

แผนพัฒนาท้องถิ่นสี่ปี (พ.ศ.๒๕๖๑ - ๒๕๖๔)

องค์การบริหารส่วนตำบลบ้านพระ อำเภอเมืองปราจีนบุรี จังหวัดปราจีนบุรี

ก. ยุทธศาสตร์จังหวัดที่ ๔ พัฒนาด้านท่องเที่ยว

ข. ยุทธศาสตร์การพัฒนาขององค์กรปกครองส่วนท้องถิ่นในเขตจังหวัดที่ ๓ ส่งเสริมเศรษฐกิจและการท่องเที่ยวชุมชน

๕. ยุทธศาสตร์การพัฒนาด้านการท่องเที่ยว

๕.๑ แผนงานบริหารงานทั่วไป

(แบบ ผ.๑๑)

ที่	โครงการ	วัตถุประสงค์	เป้าหมาย (ผลผลิตของโครงการ)	งบประมาณและที่ผ่านมา				ตัวชี้วัด (KPI)	ผลที่คาดว่าจะได้รับ	หน่วยงานที่ รับผิดชอบหลัก
				๒๕๖๑ (บาท)	๒๕๖๒ (บาท)	๒๕๖๓ (บาท)	๒๕๖๔ (บาท)			
๑	จัดทำสื่อเผยแพร่ประชาสัมพันธ์แหล่งท่องเที่ยวในตำบลบ้านพระ	เพื่อเผยแพร่ประชาสัมพันธ์แหล่งท่องเที่ยวในตำบลและภารกิจงานต่างๆของอบต.บ้านพระ	๑. จัดทำแผ่นพับและแผ่นป้ายประชาสัมพันธ์พื้นที่๑๒. จัดทำเว็บไซต์สารสนเทศของอบต.บ้านพระ	๕๐,๐๐๐	๕๐,๐๐๐	๕๐,๐๐๐	๕๐,๐๐๐	ร้อยละ ความสำเร็จของงาน	แหล่งท่องเที่ยวในตำบลเป็นที่รู้จักโดยแพร่หลายทำให้นักท่องเที่ยวเพิ่มขึ้น	สำนักปลัด
รวม ๑ โครงการ				๕๐,๐๐๐	๕๐,๐๐๐	๕๐,๐๐๐	๕๐,๐๐๐			

**รายละเอียดโครงการพัฒนา
แผนพัฒนาท้องถิ่นสี่ปี (พ.ศ.๒๕๖๑ - ๒๕๖๔)**

องค์การบริหารส่วนตำบลบ้านพระ อำเภอเมืองปราจีนบุรี จังหวัดปราจีนบุรี

- ก. ยุทธศาสตร์จังหวัดที่ ๔ พัฒนาด้านท่องเที่ยว (แบบ ผ.๐๑)
- ข. ยุทธศาสตร์การพัฒนาขององค์กรปกครองส่วนท้องถิ่นในเขตจังหวัดที่ ๓ ส่งเสริมเศรษฐกิจและการท่องเที่ยวชุมชน

๕. ยุทธศาสตร์การพัฒนาด้านการท่องเที่ยว

๕.๒ แผนงานการเกษตร

ที่	โครงการ	วัตถุประสงค์	เป้าหมาย (ผลผลิตของโครงการ)	งบประมาณและที่เข้ามา				ตัวชี้วัด (KPI)	ผลที่คาดว่าจะได้รับ	หน่วยงานที่ รับผิดชอบหลัก
				๒๕๖๑ (บาท)	๒๕๖๒ (บาท)	๒๕๖๓ (บาท)	๒๕๖๔ (บาท)			
๑	พัฒนาและส่งเสริมแหล่งท่องเที่ยวเชิงนิเวศน์และแหล่งท่องเที่ยวเกษตร ตำบลบ้านพระ และฝักอบรม ศึกษาดูงานกลุ่มอาชีพเกษตร	เพื่อพัฒนาและปรับปรุงทัศนียภาพให้เป็นแหล่งท่องเที่ยว เจิงนิเวศน์และเชิงเกษตรของตำบลบ้านพระ และเพื่อส่งเสริมกลุ่มอาชีพเกษตรกรให้มีความรู้ด้านเศรษฐกิจพอเพียง	พัฒนาปรับปรุงแหล่งท่องเที่ยวในตำบลให้สวยงามและเพิ่มผลผลิตทางการเกษตร การลดใช้สารเคมี และช่องทางจำหน่ายสินค้า	๑๐๐,๐๐๐	๑๐๐,๐๐๐	๑๐๐,๐๐๐	๑๐๐,๐๐๐	ร้อยละความพึงพอใจของนักท่องเที่ยวและผู้เข้าร่วมโครงการ	๑. แหล่งท่องเที่ยวในตำบลมีความสวยงาม ทำให้นักท่องเที่ยวเพิ่มขึ้น ๒. ท้องถิ่นมีรายได้เพิ่มขึ้น ๓. การลดใช้สารเคมีกับมา ใช้ปุ๋ยหมักชีวภาพแทน	สำนักงานปลัด
๒	จัดทำโครงสร้างพื้นฐานและสิ่งอำนวยความสะดวกสถานที่ท่องเที่ยว	เพื่อพัฒนาแหล่งท่องเที่ยวในท้องถิ่นให้มีสิ่งอำนวยความสะดวก สิ่งอำนวยความสะดวก รองรับนักท่องเที่ยว	พัฒนาปรับปรุงแหล่งท่องเที่ยวให้มีสิ่งอำนวยความสะดวก เช่น ห้องสุขา	๑๐๐,๐๐๐	๑๐๐,๐๐๐	๑๐๐,๐๐๐	๑๐๐,๐๐๐	ร้อยละความพึงพอใจของนักท่องเที่ยว	แหล่งท่องเที่ยวในตำบลมีสิ่งอำนวยความสะดวกที่ให้นักท่องเที่ยว	สำนักงานปลัด

รายละเอียดโครงการพัฒนา

แผนพัฒนาท้องถิ่นสี่ปี (พ.ศ.๒๕๖๑ - ๒๕๖๔)

องค์การบริหารส่วนตำบลบ้านพระ อำเภอเมืองปราจีนบุรี จังหวัดปราจีนบุรี

ก. ยุทธศาสตร์จังหวัดที่ ๔ พัฒนาด้านท่องเที่ยว

ข. ยุทธศาสตร์การพัฒนาขององค์กรปกครองส่วนท้องถิ่นในเขตจังหวัดที่ ๓ ส่งเสริมเศรษฐกิจและการท่องเที่ยวชุมชน

๕. ยุทธศาสตร์การพัฒนาด้านการท่องเที่ยว

๕.๒ แผนงานการเกษตร

(แบบ ผ.๐๑)

ที่	โครงการ	วัตถุประสงค์	เป้าหมาย (ผลผลิตของโครงการ)	งบประมาณและที่ผ่านมา				ตัวชี้วัด (KPI)	ผลที่คาดว่าจะได้รับ	หน่วยงานที่ รับผิดชอบหลัก
				๒๕๖๑ (บาท)	๒๕๖๒ (บาท)	๒๕๖๓ (บาท)	๒๕๖๔ (บาท)			
๓	ปลูกต้นไม้ริมทางเฉลิมพระเกียรติ	เพื่อเป็นการปรับปรุงภูมิทัศน์บริเวณริมถนนในตำบลให้สวยงาม	ปลูกต้นไม้รายภาคเพื่อเฉลิมพระเกียรติฯ บริเวณถนนสายท่องเที่ยวในตำบลบ้านพระ	๓๐,๐๐๐	๓๐,๐๐๐	๓๐,๐๐๐	๓๐,๐๐๐	ร้อยละความพึงพอใจของนักท่องเที่ยว	ถนนสายท่องเที่ยวในตำบลมีความสวยงามดึงดูดนักท่องเที่ยว	สำนักปลัด
รวม ๓ โครงการ				๒๓๐,๐๐๐	๒๓๐,๐๐๐	๒๓๐,๐๐๐	๒๓๐,๐๐๐			

รายละเอียดโครงการพัฒนา

แผนพัฒนาท้องถิ่นสี่ปี (พ.ศ.๒๕๖๑ - ๒๕๖๔)

องค์การบริหารส่วนตำบลบ้านพระ อำเภอเมืองปราจีนบุรี จังหวัดปราจีนบุรี

ก. ยุทธศาสตร์จังหวัดที่ ๓ ยุทธศาสตร์การบริหารจัดการงานด้านสังคม การศึกษาให้มีคุณภาพมาตรฐานเพื่อสร้างภูมิคุ้มกันและส่งเสริมโอกาส (แบบ ผ.๐๑)

ทางสังคมบนฐานแห่งความพอเพียง

ข. ยุทธศาสตร์การพัฒนาขององค์กรปกครองส่วนท้องถิ่นในเขตจังหวัดที่ ๔ พัฒนาคอนให้เป็นพลเมืองดีของสังคม

๖. ยุทธศาสตร์การพัฒนาด้านการเมืองและการบริหาร

๖.๑ แผนงานบริหารงานทั่วไป

ที่	โครงการ	วัตถุประสงค์	เป้าหมาย (ผลผลิตของโครงการ)	งบประมาณและที่พัฒนา				ตัวชี้วัด (KPI)	ผลที่คาดว่าจะได้รับ	หน่วยงานที่รับผิดชอบหลัก
				๒๕๖๑ (บาท)	๒๕๖๒ (บาท)	๒๕๖๓ (บาท)	๒๕๖๔ (บาท)			
๑	โครงการพัฒนาศักยภาพบุคลากรสังกัดองค์การบริหารส่วนตำบลบ้านพระ	เพื่อพัฒนาบุคลากรขององค์การบริหารส่วนตำบลบ้านพระให้มีความรู้และประสบการณ์ในการปฏิบัติงาน หรือการบริหารจัดการภารกิจ	๑. จัดฝึกอบรม สัมมนา ทัศนศึกษา ดูงานของคณะผู้บริหาร สมาชิกสภาข้าราชการ พนักงานจ้าง รวมถึงคณะกรรมการชุดต่างๆ ที่มีส่วนเกี่ยวข้อง๒. จัดประชุมเชิงปฏิบัติการ บริหารความเสี่ยงและการประเมินผลระบบการควบคุมภายใน	๓๐๐,๐๐๐	๓๐๐,๐๐๐	๓๐๐,๐๐๐	๓๐๐,๐๐๐	ร้อยละของผู้เข้ารับการฝึกอบรม	ผู้เข้าร่วมอบรม สัมมนาสามารถนำความรู้มาใช้ในการปฏิบัติงาน ได้อย่างมีประสิทธิภาพ	สำนักปลัด

รายละเอียดโครงการพัฒนา

แผนพัฒนาท้องถิ่นสี่ปี (พ.ศ.๒๕๖๑ - ๒๕๖๔)

องค์การบริหารส่วนตำบลบ้านพระ อำเภอเมืองปราจีนบุรี จังหวัดปราจีนบุรี

ก. ยุทธศาสตร์จังหวัดที่ ๓ ยกระดับการบริหารจัดการทางด้านสังคม การศึกษาให้มีความเหมาะสมเพื่อสร้างภูมิคุ้มกันและส่งเสริมโอกาสทางสังคมบนฐานแห่งความพอเพียง (แบบ ผ.๑๑)

ข. ยุทธศาสตร์การพัฒนาขององค์กรปกครองส่วนท้องถิ่นในเขตจังหวัดที่ ๔ พัฒนาคมนให้เป็นพลเมืองดีของสังคม

๖. ยุทธศาสตร์การพัฒนาด้านการเมืองและการบริหาร

๖.๑ แผนงานบริหารงานทั่วไป

ที่	โครงการ	วัตถุประสงค์	เป้าหมาย (ผลผลิตของโครงการ)	งบประมาณและที่ผ่านมา				ตัวชี้วัด (KPI)	ผลที่คาดว่าจะได้รับ	หน่วยงานที่ รับผิดชอบหลัก
				๒๕๖๑ (บาท)	๒๕๖๒ (บาท)	๒๕๖๓ (บาท)	๒๕๖๔ (บาท)			
๒	โครงการอบรมจริยธรรมและ ข่าวสารข้อมูล ให้กับบุคลากร สังกัดองค์การบริหารส่วน ตำบลบ้านพระ	เพื่อพัฒนาบุคลากร ขององค์การบริหาร ส่วนตำบลบ้านพระให้ มีความรู้และหลักของ จริยธรรมในการ ปฏิบัติงาน หรือการ ปฏิบัติหน้าที่ ภารกิจ	จัดฝึกอบรมจริยธรรม และข่าวสารข้อมูล ให้กับผู้บริหาร สมาชิก สภาฯข้าราชการ พนักงานจ้างลูกจ้าง รวมถึงคณะกรรมการ ชุดต่างๆ ที่มีส่วน เกี่ยวข้อง	๕๐,๐๐๐	๕๐,๐๐๐	๕๐,๐๐๐	๕๐,๐๐๐	ร้อยละของ ผู้เข้าร่วม โครงการ	ผู้เข้าร่วมอบรม มี ความรู้คุณธรรม จริยธรรมในการ ปฏิบัติงาน หน้าที่ ภารกิจ รับผิดชอบที่ มีต่อองค์กร	สำนักปลัด

รายละเอียดโครงการพัฒนา

แผนพัฒนาท้องถิ่นสี่ปี (พ.ศ. ๒๕๖๑ - ๒๕๖๔)

องค์การบริหารส่วนตำบลบ้านพระ อำเภอเมืองปราจีนบุรี จังหวัดปราจีนบุรี

ก. ยุทธศาสตร์จังหวัดที่ ๓ ยุทธศาสตร์การบริหารจัดการงานด้านสังคม การศึกษาให้มีความเหมาะสมเพื่อสร้างภูมิคุ้มกันและส่งเสริมโอกาส (แบบ ผ.๐๑)

ทางสังคมบนฐานแห่งความพอเพียง

ข. ยุทธศาสตร์การพัฒนาขององค์กรปกครองส่วนท้องถิ่นในเขตจังหวัดที่ ๔ พัฒนาคมนให้เป็นพลเมืองดีของสังคม

๖. ยุทธศาสตร์การพัฒนาด้านการเมืองและการบริหาร

๖.๑ แผนงานบริหารงานทั่วไป

ที่	โครงการ	วัตถุประสงค์	เป้าหมาย (ผลผลิตของโครงการ)	งบประมาณและที่พัฒนา				ตัวชี้วัด (KPI)	ผลที่คาดว่าจะได้รับ	หน่วยงานที่ รับผิดชอบหลัก
				๒๕๖๑ (บาท)	๒๕๖๒ (บาท)	๒๕๖๓ (บาท)	๒๕๖๔ (บาท)			
๓	ป้ายประชาสัมพันธ์การชำระภาษีประเภทต่างๆ ของ อบต. บ้านพระ	เพื่อประชาสัมพันธ์งานด้านการรับชำระภาษีต่างๆ ของอบต. บ้านพระ ให้ประชาชนรับทราบข้อมูลข่าวสารตามที่กฎหมายกำหนด	จัดทำป้ายประชาสัมพันธ์การชำระภาษีติดตั้งในพื้นที่ อบต. บ้านพระ	๕๐,๐๐๐	๕๐,๐๐๐	๕๐,๐๐๐	๕๐,๐๐๐	ร้อยละความพึงพอใจของผู้มาชำระภาษี	ประชาชนสามารถรับรู้ข้อมูลข่าวสารการชำระภาษีต่างๆ ได้อย่างทั่วถึง	กองคลัง
รวม ๓ โครงการ				๕๐๐,๐๐๐	๕๐๐,๐๐๐	๕๐๐,๐๐๐	๕๐๐,๐๐๐			

รายละเอียดโครงการพัฒนา

แผนพัฒนาท้องถิ่นสี่ปี (พ.ศ.๒๕๖๑ - ๒๕๖๔)

องค์การบริหารส่วนตำบลบ้านพระ อำเภอเมืองปราจีนบุรี จังหวัดปราจีนบุรี

ก. ยุทธศาสตร์จังหวัดที่ ๓ ยุทธศาสตร์การบริหารจัดการทางด้านสังคม การศึกษาให้มีความเหมาะสมเพื่อสร้างภูมิคุ้มกันและส่งเสริมโอกาสทางสังคมบนฐานแห่งความพอเพียง (แบบ ผ.๐๑)

ข. ยุทธศาสตร์การพัฒนาขององค์กรปกครองส่วนท้องถิ่นในเขตจังหวัดที่ ๔ พัฒนาคอนให้เป็นพลเมืองดีของสังคม

๖. ยุทธศาสตร์ด้านการพัฒนาการเมืองและการบริหาร

๖.๒ แผนงานรักษาความสงบภายใน

ที่	โครงการ	วัตถุประสงค์	เป้าหมาย (ผลผลิตของโครงการ)	งบประมาณและที่ผ่านมา				ตัวชี้วัด (KPI)	ผลที่คาดว่าจะได้รับ	หน่วยงานที่รับผิดชอบหลัก
				๒๕๖๑ (บาท)	๒๕๖๒ (บาท)	๒๕๖๓ (บาท)	๒๕๖๔ (บาท)			
๑	โครงการอบรมลดอุบัติเหตุบนท้องถนน	๑. เพื่อให้ความรู้เกี่ยวกับการใช้รถใช้ถนนกับประชาชน๒. เพื่อให้เกิดความปลอดภัยในการขับขี่รถของประชาชน	จัดฝึกอบรมส่งเสริมความรู้ด้านการใช้รถใช้ถนนให้กับประชาชนและเยาวชนจำนวน ๖๐ คน	๓๐,๐๐๐	๓๐,๐๐๐	๓๐,๐๐๐	๓๐,๐๐๐	ร้อยละความพึงพอใจของผู้เข้าร่วมโครงการ	ประชาชนและเยาวชนมีความรู้และความปลอดภัยในใช้รถใช้ถนน	สำนักปลัด
๒	โครงการอบรมการป้องกันและระงับอัคคีภัยเบื้องต้น	เพื่อให้ความรู้เกี่ยวกับการระงับอัคคีภัยเบื้องต้นกับเด็กนักเรียน เยาวชนและประชาชนในตำบล	จัดฝึกอบรมส่งเสริมความรู้ด้านการป้องกันและระงับอัคคีภัยให้กับนักเรียนเยาวชนและประชาชนจำนวน ๖๐ คน	๓๐,๐๐๐	๓๐,๐๐๐	๓๐,๐๐๐	๓๐,๐๐๐	ร้อยละความพึงพอใจของผู้เข้าร่วมโครงการ	นักเรียน เยาวชนและประชาชนในตำบลที่เข้ารับการฝึกอบรมสามารถนำความรู้ไปใช้ระงับภัยในชีวิตประจำวันได้	สำนักปลัด

รายละเอียดโครงการพัฒนา

แผนพัฒนาท้องถิ่นสี่ปี (พ.ศ. ๒๕๖๑ - ๒๕๖๔)

องค์การบริหารส่วนตำบลบ้านพระ อำเภอเมืองปราจีนบุรี จังหวัดปราจีนบุรี

ก. ยุทธศาสตร์จังหวัดที่ ๓ ยุทธศาสตร์การบริหารจัดการงานด้านสังคม การศึกษาให้มีความเหมาะสมเพื่อสร้างภูมิคุ้มกันและส่งเสริมโอกาส
(แบบ ผ.๐๑)

ทางสังคมบนฐานแห่งความพอเพียง

ข. ยุทธศาสตร์การพัฒนาขององค์กรปกครองส่วนท้องถิ่นในเขตจังหวัดที่ ๔ พัฒนาคอนให้เป็นพลเมืองดีของสังคม

๖. ยุทธศาสตร์การพัฒนาด้านการเมืองและการบริหาร

๖.๒ แผนงานรักษาความสงบภายใน

ที่	โครงการ	วัตถุประสงค์	เป้าหมาย (ผลผลิตของโครงการ)	งบประมาณและที่ผ่านมา				ตัวชี้วัด (KPI)	ผลที่คาดว่าจะได้รับ	หน่วยงานที่ รับผิดชอบหลัก
				๒๕๖๑ (บาท)	๒๕๖๒ (บาท)	๒๕๖๓ (บาท)	๒๕๖๔ (บาท)			
๓	โครงการอบรมให้ความรู้เบื้องต้นในการเตรียมตัวรับสถานการณ์เมื่อเกิด อุทกภัย วาตภัย หรือดินโคลนถล่ม	เพื่ออบรมให้ความรู้แก่ผู้เข้ารับการอบรมให้มีการเตรียมความพร้อมในการป้องกันเหตุที่จะเกิดขึ้นโดยเฉียบพลัน	จัดฝึกอบรมส่งเสริมความรู้ด้านการป้องกันภัยต่างๆที่อาจเกิดขึ้นให้กับนักเรียน เยาวชนและประชาชน จำนวน ๖๐ คน	๓๐,๐๐๐	๓๐,๐๐๐	๓๐,๐๐๐	๓๐,๐๐๐	ร้อยละความพึงพอใจของผู้เข้าร่วมโครงการ	นักเรียน เยาวชน และประชาชนในตำบลที่เข้ารับการฝึกอบรมสามารถนำความรู้ไปใช้เพื่อความปลอดภัยในชีวิตและทรัพย์สิน	สำนักปลัด

รายละเอียดโครงการพัฒนา

แผนพัฒนาท้องถิ่นสี่ปี (พ.ศ. ๒๕๖๑ - ๒๕๖๔)

องค์การบริหารส่วนตำบลบ้านพระ อำเภอเมืองปราจีนบุรี จังหวัดปราจีนบุรี

ก. ยุทธศาสตร์จังหวัดที่ ๓ ยุทธศาสตร์การบริหารจัดการงานด้านสังคม การศึกษาให้มีความเหมาะสมมาตรฐานเพื่อสร้างภูมิคุ้มกันและส่งเสริมโอกาสทางสังคมบนฐานแห่งความพอเพียง (แบบ ผ.๐๑)

ข. ยุทธศาสตร์การพัฒนาขององค์กรปกครองส่วนท้องถิ่นในเขตจังหวัดที่ ๔ พัฒนาคมนให้เป็นพลเมืองดีของสังคม

๖. ยุทธศาสตร์การพัฒนาด้านการเมืองและการบริหาร

๖.๒ แผนงานรักษาความสงบภายใน

ที่	โครงการ	วัตถุประสงค์	เป้าหมาย (ผลผลิตของโครงการ)	งบประมาณและที่พัฒนา				ตัวชี้วัด (KPI)	ผลที่คาดว่าจะได้รับ	หน่วยงานที่รับผิดชอบหลัก
				๒๕๖๑ (บาท)	๒๕๖๒ (บาท)	๒๕๖๓ (บาท)	๒๕๖๔ (บาท)			
๔	โครงการอบรมอาสาสมัครป้องกันไฟฟ้า	เพื่อเสริมสร้างความรู้ความเข้าใจและทักษะในการป้องกันไฟฟ้าให้กับอาสาสมัครอื่นจะส่งผลเสียกระทบต่อทรัพยากรธรรมชาติและสิ่งแวดล้อมในพื้นที่ตำบล	จัดฝึกอบรมอาสาสมัครด้านการป้องกันไฟฟ้าให้กับอาสาสมัครในตำบลบ้านพระ จำนวน ๖๐ คน	๓๐,๐๐๐	๓๐,๐๐๐	๓๐,๐๐๐	๓๐,๐๐๐	ร้อยละของผู้เข้ารับการอบรมมีความรู้และเข้าใจเพิ่มขึ้น	อาสาสมัครผู้เข้าร่วมโครงการมีความรู้ความเข้าใจในบทบาทและภารกิจของอาสาสมัครป้องกันภัยจากไฟฟ้า	สำนักงานที่รับผิดชอบหลัก

รายละเอียดโครงการพัฒนา

แผนพัฒนาท้องถิ่นสี่ปี (พ.ศ. ๒๕๖๑ - ๒๕๖๔)

องค์การบริหารส่วนตำบลบ้านพระ อำเภอเมืองปราจีนบุรี จังหวัดปราจีนบุรี

ก. ยุทธศาสตร์จังหวัดที่ ๓ ยุทธศาสตร์การบริหารจัดการงานด้านสังคม การศึกษาให้มีคุณภาพมาตรฐานเพื่อสร้างภูมิคุ้มกันและส่งเสริมโอกาส
ทางสังคมบนฐานแห่งความพอเพียง (แบบ ผ.๑๑)

ข. ยุทธศาสตร์การพัฒนาขององค์กรปกครองส่วนท้องถิ่นในเขตจังหวัดที่ ๔ พัฒนาคมนให้เป็นพลเมืองดีของสังคม

๖. ยุทธศาสตร์การพัฒนาด้านการเมืองและการบริหาร

๖.๒ แผนงานรักษาความสงบภายใน

ที่	โครงการ	วัตถุประสงค์	เป้าหมาย (ผลผลิตของโครงการ)	งบประมาณและที่ผ่านมา				ตัวชี้วัด (KPI)	ผลที่คาดว่าจะได้รับ	หน่วยงานที่ รับผิดชอบหลัก
				๒๕๖๑ (บาท)	๒๕๖๒ (บาท)	๒๕๖๓ (บาท)	๒๕๖๔ (บาท)			
๕	โครงการรณรงค์ป้องกันไฟป่า	เพื่อปลูกจิตสำนึกให้ เด็กนักเรียน เยาวชน และประชาชนในพื้นที่ มีความรู้และเข้าใจ การป้องกันไฟป่า	จัดฝึกอบรม เด็ก นักเรียนเยาวชนและ ประชาชนให้มีความรู้ เรื่องป้องกันไฟป่า จำนวน ๑๐๐ คน	๓๐,๐๐๐	๓๐,๐๐๐	๓๐,๐๐๐	๓๐,๐๐๐	ร้อยละของผู้ เข้ารับการ อบรมมีความรู้ และเข้าใจ เพิ่มขึ้น	ผู้เข้าร่วมโครงการมี ความรู้ความเข้าใจ และเห็นถึง ความสำคัญของ ผลกระทบที่จะเกิดขึ้น	สำนักปลัด
รวม ๕ โครงการ				๑๕๐,๐๐๐	๑๕๐,๐๐๐	๑๕๐,๐๐๐	๑๕๐,๐๐๐			

รายละเอียดโครงการพัฒนา

แผนพัฒนาท้องถิ่นสี่ปี (พ.ศ.๒๕๖๑ - ๒๕๖๔)

องค์การบริหารส่วนตำบลบ้านพระ อำเภอเมืองปราจีนบุรี จังหวัดปราจีนบุรี

ก. ยุทธศาสตร์จังหวัดที่ ๓ ยุทธศาสตร์การบริหารจัดการงานด้านสังคม การศึกษาให้มีความเหมาะสมเพื่อสร้างภูมิคุ้มกันและส่งเสริมโอกาส

(แบบ ผ.๑๑)

ทางสังคมบนฐานแห่งความพอเพียง

ข. ยุทธศาสตร์การพัฒนาขององค์กรปกครองส่วนท้องถิ่นในเขตจังหวัดที่ ๔ พัฒนาคอนกรีตให้เป็นพลเมืองดีของสังคม

๖. ยุทธศาสตร์การพัฒนาด้านการเมืองและการบริหาร

๖-๓ แผนงานสร้างความเข้มแข็งของชุมชน

ที่	โครงการ	วัตถุประสงค์	เป้าหมาย (ผลผลิตของโครงการ)	งบประมาณและที่ผ่านมา				ตัวชี้วัด (KPI)	ผลที่คาดว่าจะได้รับ	หน่วยงานที่ รับผิดชอบหลัก
				๒๕๖๑ (บาท)	๒๕๖๒ (บาท)	๒๕๖๓ (บาท)	๒๕๖๔ (บาท)			
๑	โครงการจัดทำแผนพัฒนาองค์การบริหารส่วนตำบลบ้านพระ	เพื่อให้การจัดทำแผนพัฒนาของตำบลบ้านพระที่เกี่ยวกับแผนพัฒนา อบต. และแผนพัฒนาอื่นๆ ที่มีการอบรมพัฒนาเป็นไปอย่างมีประสิทธิภาพ	๑. เป็นค่าใช้จ่ายในโครงการจัดทำแผนพัฒนา อบต. โดยยึดหลักการมีส่วนร่วมของประชาชนในการพัฒนา๒. จัดประชุมประชาคมระดับหมู่บ้าน/ชุมชนจำนวน ๑๔ หมู่บ้านจัดประชุมเชิงปฏิบัติการเพื่อจัดทำแผนพัฒนาท้องถิ่น	๓๐,๐๐๐	๓๐,๐๐๐	๓๐,๐๐๐	๓๐,๐๐๐	ผ่านเกณฑ์การประเมินชี้วัดคุณภาพแผนพัฒนาอบต.	แผนพัฒนาองค์การบริหารส่วนตำบลบ้านพระและแผนพัฒนาอื่นๆที่เกี่ยวข้องเป็นกรอบในการปฏิบัติงานของอบต.บ้านพระได้อย่างมีประสิทธิภาพ	สำนักปลัด

รายละเอียดโครงการพัฒนา

แผนพัฒนาท้องถิ่นสี่ปี (พ.ศ.๒๕๖๑ - ๒๕๖๔)

องค์การบริหารส่วนตำบลบ้านพระ อำเภอเมืองปราจีนบุรี จังหวัดปราจีนบุรี

ก. ยุทธศาสตร์จังหวัดที่ ๓ ยุทธศาสตร์การบริหารจัดการงานด้านสังคม การศึกษาให้มีความเหมาะสมมาตรฐานเพื่อสร้างภูมิคุ้มกันและส่งเสริมโอกาส (แบบ ผ.๑๑)

ทางสังคมบนฐานแห่งความพอเพียง

ข. ยุทธศาสตร์การพัฒนาขององค์กรปกครองส่วนท้องถิ่นในเขตจังหวัดที่ ๔ พัฒนาคอนให้เป็นพลเมืองดีของสังคม

๖. ยุทธศาสตร์การพัฒนาด้านการเมืองและการบริหาร

๖.๓ แผนงานสร้างความเข้มแข็งของชุมชน

ที่	โครงการ	วัตถุประสงค์	เป้าหมาย (ผลผลิตของโครงการ)	งบประมาณและที่ผ่านมา				ตัวชี้วัด (KPI)	ผลที่คาดว่าจะได้รับ	หน่วยงานที่รับผิดชอบหลัก
				๒๕๖๑ (บาท)	๒๕๖๒ (บาท)	๒๕๖๓ (บาท)	๒๕๖๔ (บาท)			
๒	จัดการเลือกตั้งผู้บริหารท้องถิ่นหรือสมาชิกสภาท้องถิ่น	เพื่อจัดการเลือกตั้งผู้บริหารท้องถิ่น หรือสมาชิกสภาท้องถิ่น ตามที่กฎหมายกำหนด	๑. จัดเลือกตั้งผู้บริหารท้องถิ่น หรือสมาชิกสภาท้องถิ่น๒. จัดหาวัสดุ ครุภัณฑ์สำหรับเลือกตั้งท้องถิ่น๓. การเลือกตั้งท้องถิ่น๔. จัดทำสื่อประชาสัมพันธ์ต่างๆ สำหรับการเลือกตั้ง	๕๐๐,๐๐๐	๕๐๐,๐๐๐	๕๐๐,๐๐๐	๕๐๐,๐๐๐	ร้อยละความสำเร็จของการเลือกตั้ง	องค์การบริหารส่วนตำบลมีผู้บริหารท้องถิ่น และสมาชิกสภาท้องถิ่นครบ ตามที่กฎหมายกำหนด	สำนักปลัด
รวม ๒ โครงการ				๕๗๐,๐๐๐	๕๗๐,๐๐๐	๕๗๐,๐๐๐	๕๗๐,๐๐๐			

แบบ ผ.๐๒

รายละเอียดโครงการพัฒนา

แผนพัฒนาท้องถิ่นสี่ปี (พ.ศ.๒๕๖๑ - ๒๕๖๔)

สำหรับอุดหนุนองค์การปกครองส่วนท้องถิ่น ส่วนราชการ รัฐวิสาหกิจ องค์กรประชาชน
องค์การบริหารส่วนตำบลบ้านพระ อำเภอเมืองปราจีนบุรี จังหวัดปราจีนบุรี

ก. ยุทธศาสตร์จังหวัดที่ ๕ ยกระดับคุณภาพชีวิตตามหลักปรัชญาของเศรษฐกิจพอเพียง (แบบ ผ.๐๒)

ข. ยุทธศาสตร์การพัฒนาขององค์การปกครองส่วนท้องถิ่นในเขตจังหวัดที่ ๒ ด้านการส่งเสริมและพัฒนาคุณภาพชีวิตให้กับประชาชน

๑. ยุทธศาสตร์ด้านสังคม การศึกษาศาสนาวัฒนธรรมสาธารณสุขและการกีฬา

๑.๑ แผนงานศาสนาวัฒนธรรมและนันทนาการ

ที่	โครงการ	วัตถุประสงค์	เป้าหมาย (ผลผลิตของโครงการ)	งบประมาณและที่ผ่านมา				ตัวชี้วัด (KPI)	ผลที่คาดว่าจะได้รับ	หน่วยงานที่ รับผิดชอบหลัก	หน่วยงาน ที่ขอรับเงิน อุดหนุน
				๒๕๖๑ (บาท)	๒๕๖๒ (บาท)	๒๕๖๓ (บาท)	๒๕๖๔ (บาท)				
๑	อุดหนุนสำนักงานวัฒนธรรมจังหวัดปราจีนบุรี เพื่อสนับสนุนภารกิจของสำนักงานวัฒนธรรมจังหวัดปราจีนบุรี ในการดำเนินงานภารกิจด้านบูรณาการศาสนา		อุดหนุนสำนักงานวัฒนธรรมจังหวัดปราจีนบุรีโครงการจัดงานเทศกาลมาตุภูมิศรีปราจีนประจำปี และวันอนุรักษ์มรดกไทย	๒๐,๐๐๐	๒๐,๐๐๐	๒๐,๐๐๐	๒๐,๐๐๐	การจัดงานสำคัญคู่ขวัญตามวัตถุประสงค์	สำนักงานวัฒนธรรมจังหวัดปราจีนบุรี	สำนักงานวัฒนธรรมจังหวัดปราจีนบุรี	
รวม ๑ โครงการ				๒๐,๐๐๐	๒๐,๐๐๐	๒๐,๐๐๐	๒๐,๐๐๐				

รายละเอียดโครงการพัฒนา

แผนพัฒนาที่องถินสี่ปี (พ.ศ.๒๕๖๑ - ๒๕๖๔)

สำหรับอุดหนุนองค์กรปกครองส่วนท้องถิ่น ส่วนราชการ รัฐวิสาหกิจ องค์กรประชาชน
องค์การบริหารส่วนตำบลบ้านพระ อำเภอเมืองปราจีนบุรี จังหวัดปราจีนบุรี

ก. ยุทธศาสตร์จังหวัดที่ ๓ ยกระดับการบริหารจัดการงานด้านสังคม การศึกษาให้มีความพร้อมมาตรฐานเพื่อสร้างภูมิคุ้มกันและส่งเสริม

(แบบ ผ.๐๒)

โอกาสทางสังคมบนฐานแห่งความพอเพียง

ข. ยุทธศาสตร์การพัฒนาขององค์กรปกครองส่วนท้องถิ่นในเขตจังหวัดที่ ๒ พัฒนาคุณภาพชีวิตชุมชนทางสังคมและชุมชนให้เข้มแข็ง

๑. ยุทธศาสตร์ด้านสังคม การศึกษาศาสนาวัฒนธรรมสุขภาพและการกีฬา

๑.๒ แผนงานการศึกษา

ที่	โครงการ	วัตถุประสงค์	เป้าหมาย (ผลผลิตของโครงการ)	งบประมาณและที่ผ่านมา			ตัวชี้วัด (KPI)	ผลที่คาดว่าจะได้รับ	หน่วยงานที่รับผิดชอบหลัก	หน่วยงานที่ขอรับเงินอุดหนุน
				๒๕๖๑ (บาท)	๒๕๖๒ (บาท)	๒๕๖๓ (บาท)				
๑	สนับสนุนอาหารกลางวัน สำหรับนักเรียนสังกัด คณะกรรมการการศึกษา ขั้นพื้นฐาน (สพฐ.) โรงเรียนอนุบาลเมืองปราจีนบุรี	เพื่อให้เห็นนักเรียนที่ศึกษาอยู่ในพื้นที่ ตำบลบ้านพระได้รับ ประทานอาหารกลางวันครบตามเกณฑ์	จัดทหาอาหาร กลางวันสำหรับ นักเรียนโรงเรียน อนุบาลเมือง ปราจีนบุรี	๑,๓๗๒,๐๐๐	๑,๓๗๒,๐๐๐	๑,๓๗๒,๐๐๐	๑,๓๗๒,๐๐๐	นักเรียนที่ศึกษาอยู่ในพื้นที่ตำบล บ้านพระมีสุขภาพร่างกายที่แข็งแรง สมบูรณ์	กองการศึกษา	โรงเรียน อนุบาลเมือง ปราจีนบุรี

รายละเอียดโครงการพัฒนา

แผนพัฒนาท้องถิ่นสี่ปี (พ.ศ. ๒๕๖๑ - ๒๕๖๔)

สำหรับอุดหนุนองค์กรปกครองส่วนท้องถิ่น ส่วนราชการ รัฐวิสาหกิจ องค์กรประชาชน

องค์การบริหารส่วนตำบลบ้านพระ อำเภอเมืองปราจีนบุรี จังหวัดปราจีนบุรี

ก. ยุทธศาสตร์จังหวัดที่ ๓ ยกระดับการบริหารจัดการงานด้านสังคม การศึกษาให้มีคุณภาพมาตรฐานเพื่อสร้างภูมิคุ้มกันและส่งเสริม

โอกาสทางสังคมบนฐานแห่งความพอเพียง

ข. ยุทธศาสตร์การพัฒนาขององค์กรปกครองส่วนท้องถิ่นในเขตจังหวัดที่ ๒ พัฒนาคุณภาพชีวิตทุนทางสังคมและชุมชนให้เข้มแข็ง

๑. ยุทธศาสตร์ด้านสังคม การศึกษาศาสนาวัฒนธรรมสาธารณสุขและการกีฬา

๑.๒ แผนงานการศึกษา

ที่	โครงการ	วัตถุประสงค์	เป้าหมาย (ผลผลิตของโครงการ)	งบประมาณและที่ผ่านมา			ตัวชี้วัด (KPI)	ผลที่คาดว่าจะได้รับ	หน่วยงานที่รับผิดชอบหลัก	หน่วยงานที่ขอรับเงินอุดหนุน
				๒๕๖๑ (บาท)	๒๕๖๒ (บาท)	๒๕๖๓ (บาท)				
๒	สนับสนุนอาหารกลางวัน สำหรับนักเรียนสังกัด คณะกรรมการการศึกษา ขั้นพื้นฐาน (สพฐ.) โรงเรียนวัดบ้านพระ	เพื่อให้เห็นนักเรียนที่ ศึกษาอยู่ในพื้นที่ ตำบลบ้านพระได้รับ ประทานอาหาร กลางวันครบตาม เกณฑ์	จัดทำอาหาร กลางวันสำหรับ นักเรียนที่ศึกษาใน พื้นที่ตำบลบ้านพระ	๒๓๒,๐๐๐	๒๓๒,๐๐๐	๒๓๒,๐๐๐	๒๓๒,๐๐๐	นักเรียนที่ศึกษาอยู่ในพื้นที่ตำบล บ้านพระมีสุขภาพ ร่างกายที่แข็งแรง สมบูรณ์	กองการศึกษา	โรงเรียนวัด บ้านพระ
รวม ๒ โครงการ				๑,๖๐๔,๐๐๐	๑,๖๐๔,๐๐๐	๑,๖๐๔,๐๐๐	๑,๖๐๔,๐๐๐			

รายละเอียดโครงการพัฒนา

แผนพัฒนาท้องถิ่นสี่ปี (พ.ศ.๒๕๖๑ - ๒๕๖๔)

สำหรับอุดหนุนองค์กรปกครองส่วนท้องถิ่น ส่วนราชการ รัฐวิสาหกิจ องค์กรประชาชน
องค์การบริหารส่วนตำบลบ้านพระ อำเภอเมืองปราจีนบุรี จังหวัดปราจีนบุรี

ก. ยุทธศาสตร์จังหวัดที่ ๓ ยกระดับการบริหารจัดการงานด้านสังคม การศึกษาให้มีความพร้อมมาตรฐานเพื่อสร้างภูมิคุ้มกันและส่งเสริม

(แบบ ผ.๐๒)

โอกาสทางสังคมบนฐานแห่งความพอเพียง

ข. ยุทธศาสตร์การพัฒนาขององค์กรปกครองส่วนท้องถิ่นในเขตจังหวัดที่ ๒ พัฒนาคุณภาพชีวิตชนทางสังคมและชุมชนให้เข้มแข็ง

๑. ยุทธศาสตร์ด้านสังคม การศึกษาศาสนาวัฒนธรรมสาธารณสุขและกิจการกีฬา

๑.๓ แผนงานสาธารณสุข

ที่	โครงการ	วัตถุประสงค์	เป้าหมาย (ผลผลิตของโครงการ)	งบประมาณและที่ผ่านมา			ตัวชี้วัด (KPI)	ผลที่คาดว่าจะได้รับ	หน่วยงานที่รับผิดชอบหลัก	หน่วยงานที่ขอรับเงินอุดหนุน
				๒๕๖๑ (บาท)	๒๕๖๒ (บาท)	๒๕๖๓ (บาท)				
๑	อุดหนุนงบประมาณศูนย์สาธารณสุขชุมชนในเขตตำบลบ้านพระ	เพื่อพัฒนางานสาธารณสุขชุมชนในเขตตำบลบ้านพระ	อุดหนุนศูนย์สาธารณสุขชุมชน หมู่ที่ ๑ - ๑๙	๑๔๒,๕๐๐	๑๔๒,๕๐๐	๑๔๒,๕๐๐	๑๔๒,๕๐๐	ศูนย์สาธารณสุขมูลฐานทั้ง ๑๙ หมู่บ้านดำเนินการพัฒนางานสาธารณสุขชุมชน	สำนักปลัด	ศูนย์สาธารณสุขมูลฐาน
๒	อุดหนุนศูนย์ป้องกันและปราบปรามยาเสพติดอำเภอเมืองปราจีนบุรี	เพื่อสนับสนุนงบประมาณของศูนย์ป้องกันและปราบปรามฯ	อุดหนุนศูนย์ป้องกันและปราบปรามยาเสพติดอำเภอเมืองปราจีนบุรี	๙๐,๐๐๐	๙๐,๐๐๐	๙๐,๐๐๐	๙๐,๐๐๐	ศูนย์ป้องกันและปราบปรามฯ สามารถปราบปรามยาเสพติดได้	สำนักปลัด	ศูนย์ป้องกันและปราบปรามยาเสพติดอำเภอเมืองปราจีนบุรี
รวม ๒ โครงการ				๒๓๒,๕๐๐	๒๓๒,๕๐๐	๒๓๒,๕๐๐	๒๓๒,๕๐๐			

รายละเอียดโครงการพัฒนา

แผนพัฒนาท้องถิ่นสี่ปี (พ.ศ.๒๕๖๑ - ๒๕๖๔)

สำหรับอุดหนุนองค์กรปกครองส่วนท้องถิ่น ส่วนราชการ รัฐวิสาหกิจ องค์การประชาชน
องค์การบริหารส่วนตำบลบ้านพระ อำเภอเมืองปราจีนบุรี จังหวัดปราจีนบุรี

ก. ยุทธศาสตร์จังหวัดที่ ๓ ยกระดับการบริหารจัดการงานด้านสังคม การศึกษาให้มีความเหมาะสมเพื่อสร้างภูมิคุ้มกันและส่งเสริม

(แบบ ผ.๐๒)

โอกาสทางสังคมบนฐานแห่งความพอเพียง

ข. ยุทธศาสตร์การพัฒนาขององค์กรปกครองส่วนท้องถิ่นในเขตจังหวัดที่ ๒ พัฒนาคุณภาพชีวิตคนทางสังคมและชุมชนให้เข้มแข็ง

๑. ยุทธศาสตร์ด้านสังคม การศึกษาศาสนาวัฒนธรรมสาธารณสุขและการกีฬา

๑.๔ แผนงานสังคมสงเคราะห์

ที่	โครงการ	วัตถุประสงค์	เป้าหมาย (ผลผลิตของ โครงการ)	งบประมาณและที่ผ่านมา				ตัวชี้วัด (KPI)	ผลที่คาดว่าจะได้รับ	หน่วยงานที่ รับผิดชอบ หลัก	หน่วยงานที่ ขอรับเงิน อุดหนุน
				๒๕๖๑ (บาท)	๒๕๖๒ (บาท)	๒๕๖๓ (บาท)	๒๕๖๔ (บาท)				
๑	อุดหนุนกองทุนสวัสดิการ ชุมชนตำบลบ้านพระ	เพื่อพัฒนางาน สวัสดิการชุมชน ให้กับประชาชนใน เขตตำบลบ้านพระ	อุดหนุนกองทุน สวัสดิการชุมชน ตำบลบ้านพระ	๒๐๐,๐๐๐	๒๐๐,๐๐๐	๒๐๐,๐๐๐	๒๐๐,๐๐๐	อุดหนุน กองทุน สวัสดิการ ชุมชน	กองทุนสวัสดิการ ชุมชนตำบลบ้าน พระได้ดำเนินการใน การพัฒนางาน สวัสดิการชุมชน	สำนักปลัด	กองทุน สวัสดิการชุมชน ตำบลบ้านพระ
รวม ๑ โครงการ				๒๐๐,๐๐๐	๒๐๐,๐๐๐	๒๐๐,๐๐๐	๒๐๐,๐๐๐				

รายละเอียดโครงการพัฒนา

แผนพัฒนาท้องถิ่นสี่ปี (พ.ศ.๒๕๖๑ - ๒๕๖๔)

สำหรับอุดหนุนองค์กรปกครองส่วนท้องถิ่น ส่วนราชการ รัฐวิสาหกิจ องค์กรประชาชน
องค์กรการบริหารส่วนตำบลบ้านพระ อำเภอเมืองปราจีนบุรี จังหวัดปราจีนบุรี

(แบบ ผ.๐๒)

- ก. ยุทธศาสตร์จังหวัดที่ ๔ ยกระดับคุณภาพชีวิตตามหลักปรัชญาของเศรษฐกิจพอเพียง
- ข. ยุทธศาสตร์การพัฒนาขององค์กรปกครองส่วนท้องถิ่นในเขตจังหวัดที่ ๒ ด้านการส่งเสริมและพัฒนาคุณภาพชีวิตให้กับประชาชน
- ๒. ยุทธศาสตร์การพัฒนาด้านทรัพยากรธรรมชาติและสิ่งแวดล้อม

๒.๑ แผนงานสร้างความเข้มแข็งของชุมชน

ที่	โครงการ	วัตถุประสงค์	เป้าหมาย (ผลผลิตของโครงการ)	งบประมาณและที่ผ่านมา				ตัวชี้วัด (KPI)	ผลที่คาดว่าจะได้รับ	หน่วยงานที่รับผิดชอบหลัก	หน่วยงานที่ขอรับเงินอุดหนุน
				๒๕๖๑ (บาท)	๒๕๖๒ (บาท)	๒๕๖๓ (บาท)	๒๕๖๔ (บาท)				
๑	โครงการพัฒนาบ้านเมืองให้อยู่ชุมชนน่าอยู่น่าอยู่	เพื่อส่งเสริมสนับสนุนให้ทุกหมู่บ้านในพื้นที่ตำบลบ้านพระ มีภูมิทัศน์ที่สวยงาม	สนับสนุนเงินค่าใช้จ่ายโครงการพัฒนาบ้านเมืองนำอยู่ให้กับหมู่บ้าน/ชุมชนจำนวน ๑๙ หมู่บ้าน	๒๗๐,๐๐๐	๒๗๐,๐๐๐	๒๗๐,๐๐๐	๒๗๐,๐๐๐	ร้อยละของความสำเร็จ	สำนักปลัด	คณะกรรมการหมู่บ้านทั้ง ๑๙ หมู่	
รวม ๑ โครงการ				๒๗๐,๐๐๐	๒๗๐,๐๐๐	๒๗๐,๐๐๐	๒๗๐,๐๐๐				

รายละเอียดโครงการพัฒนา

แผนพัฒนาท้องถิ่นสี่ปี (พ.ศ.๒๕๖๑ - ๒๕๖๔)

สำหรับอุดหนุนองค์กรปกครองส่วนท้องถิ่น ส่วนราชการ รัฐวิสาหกิจ องค์การประชาชน
องค์การบริหารส่วนตำบลบ้านพระ อำเภอเมืองปราจีนบุรี จังหวัดปราจีนบุรี

ก. ยุทธศาสตร์จังหวัดที่ ๕ พัฒนาเมืองน่าอยู่สิ่งแวดล้อมและโลจิสติกส์

(แบบ ผ.๐๒)

ข. ยุทธศาสตร์การพัฒนาขององค์กรปกครองส่วนท้องถิ่นในเขตจังหวัดที่ ๒ พัฒนาคูณภาพชีวิตคุณภาพสังคมและชุมชนให้เข้มแข็ง

๔. ยุทธศาสตร์การพัฒนาด้านโครงสร้างพื้นฐาน

๔.๑ แผนงานเกษตรและชุมชน

ที่	โครงการ	วัตถุประสงค์	เป้าหมาย (ผลผลิตของ โครงการ)	งบประมาณและที่ผ่านมา				ตัวชี้วัด (KPI)	ผลที่คาดว่าจะได้รับ	หน่วยงานที่ รับผิดชอบ หลัก	หน่วยงาน ที่ขอรับเงิน อุดหนุน
				๒๕๖๑ (บาท)	๒๕๖๒ (บาท)	๒๕๖๓ (บาท)	๒๕๖๔ (บาท)				
๑	ขยายเขตไฟฟ้าภายใน ตำบลในตำบลบ้านพระ จำนวน ๑๙ หมู่บ้าน	เพื่อให้ประชาชนมี ไฟฟ้าใช้อย่างทั่วถึง	อุดหนุนงบประมาณ ให้การไฟฟ้าส่วน ภูมิภาคจังหวัด ปราจีนบุรี	๙๑๐,๐๐๐	๙๑๐,๐๐๐	๙๑๐,๐๐๐	๙๑๐,๐๐๐	ประชาชนได้ ใช้ไฟฟ้า เพียงพอทั่วถึง	กองช่าง	การไฟฟ้า ส่วนภูมิภาค จังหวัด ปราจีนบุรี	

รายละเอียดโครงการพัฒนา

แผนพัฒนาท้องถิ่นปี (พ.ศ.๒๕๖๑ - ๒๕๖๔)

สำหรับอุดหนุนองค์กรปกครองส่วนท้องถิ่น ส่วนราชการ รัฐวิสาหกิจ องค์กรประชาชน
องค์การบริหารส่วนตำบลบ้านพระ อำเภอเมืองปราจีนบุรี จังหวัดปราจีนบุรี

ก. ยุทธศาสตร์จังหวัดที่ ๔ พัฒนาเมืองน่าอยู่สิ่งแวดล้อมและเลิศวิถี

(แบบ ผ.๐๒)

ข. ยุทธศาสตร์การพัฒนาขององค์กรปกครองส่วนท้องถิ่นในเขตจังหวัดที่ ๒ พัฒนาคูณภาพชีวิตทางสังคมและชุมชนให้เข้มแข็ง

๔. ยุทธศาสตร์การพัฒนาฐานโครงสร้างพื้นฐาน

๔.๑ แผนงานเกษตรและชุมชน

ที่	โครงการ	วัตถุประสงค์	เป้าหมาย (ผลผลิตของ โครงการ)	งบประมาณและที่ผ่านมา				ตัวชี้วัด (KPI)	ผลที่คาดว่าจะได้รับ	หน่วยงานที่ รับผิดชอบ หลัก	หน่วยงาน ที่ขอรับเงิน อุดหนุน
				๒๕๖๑ (บาท)	๒๕๖๒ (บาท)	๒๕๖๓ (บาท)	๒๕๖๔ (บาท)				
๒	ย้ายเสาไฟฟ้าภายในตำบล ในตำบลบ้านพระ จำนวน ๑๙ หมู่บ้าน	เพื่อจัดระเบียบเสา ไฟฟ้าตามแนวถนน ในหมู่บ้าน/ชุมชน	อุดหนุนงบประมาณ ให้การไฟฟ้าส่วน ภูมิภาคจังหวัด ปราจีนบุรี	๒๐๐,๐๐๐	๒๐๐,๐๐๐	๒๐๐,๐๐๐	๒๐๐,๐๐๐	ความพึงพอใจ ของประชาชน	กองช่าง	การไฟฟ้า ส่วนภูมิภาค จังหวัด ปราจีนบุรี	

รายละเอียดโครงการพัฒนา

แผนพัฒนาท้องถิ่นสี่ปี (พ.ศ.๒๕๖๑ - ๒๕๖๔)

สำหรับอุดหนุนองค์กรปกครองส่วนท้องถิ่น ส่วนราชการ รัฐวิสาหกิจ องค์กรประชาชน
องค์การบริหารส่วนตำบลบ้านพระ อำเภอเมืองปราจีนบุรี จังหวัดปราจีนบุรี

ก. ยุทธศาสตร์จังหวัดที่ ๕ พัฒนาเมืองน่าอยู่สิ่งแวดล้อมและโลจิสติกส์

(แบบ ผ.๑๒)

ข. ยุทธศาสตร์การพัฒนาขององค์กรปกครองส่วนท้องถิ่นในเขตจังหวัดที่ ๒ พัฒนาคูณภาพชีวิตชุมชนทางสังคมและชุมชนให้เข้มแข็ง

๔. ยุทธศาสตร์การพัฒนาฐานโครงสร้างพื้นฐาน

๔.๑ แผนงานเคหะและชุมชน

ที่	โครงการ	วัตถุประสงค์	เป้าหมาย (ผลผลิตของ โครงการ)	งบประมาณและที่ผ่านมา				ตัวชี้วัด (KPI)	ผลที่คาดว่าจะได้รับ	หน่วยงานที่ รับผิดชอบ หลัก	หน่วยงาน ที่ขอรับเงิน อุดหนุน
				๒๕๖๑ (บาท)	๒๕๖๒ (บาท)	๒๕๖๓ (บาท)	๒๕๖๔ (บาท)				
๓	ขยายเขตประปาส่วน ภูมิภาคในตำบลบ้านพระ ทั้ง ๑๙ หมู่บ้าน	เพื่อให้ประชาชนมีน้ำ ในการอุปโภค บริโภคอย่างทั่วถึง	อุดหนุนงบประมาณ ในการประปาส่วน ภูมิภาคจังหวัด ปราจีนบุรี	๓๐๐,๐๐๐	๓๐๐,๐๐๐	๓๐๐,๐๐๐	๓๐๐,๐๐๐	ประชาชนที่อยู่ใน พื้นที่ตำบล บ้านพระ เดิมทาง สัญจรไปมา ปลอดภัยในชีวิต และทรัพย์สิน ชุมชนสวยงามเป็น ระเบียบ	กองช่าง	การประปา ส่วนภูมิภาค จังหวัด ปราจีนบุรี	
รวม ๓ โครงการ				๑,๔๕๐,๐๐๐	๑,๔๕๐,๐๐๐	๑,๔๕๐,๐๐๐	๑,๔๕๐,๐๐๐				

รายละเอียดโครงการพัฒนา

แผนพัฒนาท้องถิ่นสี่ปี (พ.ศ.๒๕๖๑ - ๒๕๖๔)

สำหรับอุดหนุนองค์กรปกครองส่วนท้องถิ่น ส่วนราชการ รัฐวิสาหกิจ องค์กรประชาชน
องค์กรบริหารส่วนตำบลบ้านพระ อำเภอเมืองปราจีนบุรี จังหวัดปราจีนบุรี

ก. ยุทธศาสตร์จังหวัดที่ ๓ ยุทธศาสตร์การบริหารจัดการงานด้านสังคม การศึกษาให้มีคุณภาพมาตรฐานเพื่อสร้างภูมิคุ้มกันและส่งเสริม (แบบ ผ.๐๒)

โอกาสทางสังคมบนฐานแห่งความพอเพียง

ข. ยุทธศาสตร์การพัฒนาขององค์กรปกครองส่วนท้องถิ่นในเขตจังหวัดที่ ๔ พัฒนาคอนให้เป็นพลเมืองดีของสังคม

๖. ยุทธศาสตร์การพัฒนาด้านการเมืองการบริหาร

๖.๑ แผนงานบริหารงานทั่วไป

ที่	โครงการ	วัตถุประสงค์	เป้าหมาย (ผลผลิตของโครงการ)	งบประมาณและที่ผ่านมา				ตัวชี้วัด (KPI)	ผลที่คาดว่าจะได้รับ	หน่วยงานที่รับผิดชอบหลัก	หน่วยงานที่ขอรับเงินอุดหนุน
				๒๕๖๑ (บาท)	๒๕๖๒ (บาท)	๒๕๖๓ (บาท)	๒๕๖๔ (บาท)				
๑	โครงการดำเนินงานศูนย์รวบรวมข้อมูลข่าวสารการจัดซื้อ จัดจ้าง ขององค์กรปกครองส่วนท้องถิ่นระดับอำเภอ	เพื่อพัฒนาคุณภาพงานด้านข้อมูลข่าวสารของ อบท. ในระดับอำเภอ	สนับสนุนงบประมาณเข้าโครงการ ปีละ ๑ ครั้ง	๗,๐๐๐	๗,๐๐๐	๗,๐๐๐	๗,๐๐๐	ร้อยละของความสำเร็จของงาน	ศูนย์รวมข้อมูลข่าวสาร การซื้อหรือการจ้างองค์กรปกครองส่วนตำบลระดับอำเภอมีเครื่องมือในการปฏิบัติงาน	สำนักปลัด	องค์กรปกครองส่วนตำบล ประจวบ
รวม ๑ โครงการ				๗,๐๐๐	๗,๐๐๐	๗,๐๐๐	๗,๐๐๐				

แบบ ผ.๐๓

รายละเอียดโครงการพัฒนา

แผนพัฒนาท้องถิ่นสี่ปี (พ.ศ. ๒๕๖๑-๒๕๖๔)

สำหรับ งบประมาณโครงการพัฒนาองค์การบริหารส่วนจังหวัด

องค์การบริหารส่วนตำบลบ้านพระ

- ก. ยุทธศาสตร์จังหวัดที่ ๑ ส่งเสริมการเพิ่มขีดความสามารถการแข่งขันของอุตสาหกรรม สีเขียวรองรับประชาคมอาเซียนและตลาดโลก
- ข. ยุทธศาสตร์การพัฒนาขององค์กรปกครองส่วนท้องถิ่นในเขตจังหวัด ยุทธศาสตร์ที่ ๒ พัฒนาศักยภาพชีวิตชุมชนทางสังคมและชุมชนให้เข้มแข็ง
- ๑. ยุทธศาสตร์ที่ ๔ พัฒนาด้านโครงสร้างพื้นฐาน

๑.๑ แผนงานเกษตรและชุมชน

ที่	โครงการ	วัตถุประสงค์	เป้าหมาย (ผลผลิตของ โครงการ)	งบประมาณและที่ผ่านมา			ตัวชี้วัด (KPI)	ผลที่คาดว่าจะ ได้รับ	หน่วยงาน รับผิดชอบหลัก
				๒๕๖๑ (บาท)	๒๕๖๒ (บาท)	๒๕๖๓ (บาท)			
๑	โครงการก่อสร้างเสริม ผิวจราจรแอสฟัลติกส์ คอนกรีตเส้นบ้านหนอง ประเทือง ขอย ๑หมู่ที่ ๑๗ ตำบล บ้านพระ เชื่อมหมู่ที่ ๔ ตำบล ดงพระรามอำเภอเมือง จังหวัดปราจีนบุรี	เพื่อให้ประชาชนใน พื้นที่ตำบลบ้านพระ และตำบลดงพระราม ได้ใช้เส้นทางในการ สัญจรขนส่งผลิตผล ทางการเกษตรร่วมกัน	ถนนแอสฟัลติกส์ คอนกรีตกว้าง ๖.๐๐ เมตรยาว ๑.๐๔๕ เมตร หนาเฉลี่ย ๐.๐๕ เมตร หรือพื้นที่ผิวจราจรไม่ น้อยกว่า ๖,๒๗๐.๐๐ ตารางเมตร	-	-	-	ประชาชนร้อยละ ๘๐ ได้รับ ประโยชน์	ประชาชนในพื้นที่ ตำบลบ้านพระ และตำบลดง พระรามได้ใช้ เส้นทางในการ สัญจรขนส่ง ผลิตผลทางการ เกษตรร่วมกัน	อบต. บ้านพระ
รวม	๑ โครงการ	-	-	๑,๙๒๐,๐๐๐	-	-	-	-	-

หมายเหตุ ๑. แบบ ผ.๐๓ เป็นแบบสำหรับองค์กรปกครองส่วนท้องถิ่น (อบต./เทศบาล และเมืองพัทยา และเมืองพัทยา เสนอขอประสานโครงการกับองค์การบริหารส่วนจังหวัด) และลงรายละเอียดในแผนพัฒนาท้องถิ่นสี่ปี
๒. สำหรับ อบต./เทศบาล ให้ส่งแบบ ผ.๐๓ รายละเอียดโครงการพัฒนาแผนพัฒนาท้องถิ่นสี่ปี (พ.ศ.๒๕๖๑-๒๕๖๔) สำหรับ งบประมาณโครงการพัฒนาองค์การบริหารส่วนจังหวัด
ให้กับคณะกรรมการประสานแผนฯ ระดับอำเภอ ตามเวลาที่กำหนด

๓. สำหรับเมืองพัทยาให้ส่งแบบ ผ.๐๓ รายละเอียดโครงการพัฒนาแผนพัฒนาท้องถิ่นสี่ปี (พ.ศ.๒๕๖๑-๒๕๖๔) สำหรับ งบประมาณโครงการพัฒนาองค์การบริหารส่วนจังหวัด ให้กับคณะกรรมการ
ประสานแผนฯ ระดับจังหวัด ตามเวลาที่กำหนด

๔. แบบ ผ.๐๓ ให้เรียงลำดับต่อจากแบบ ผ.๐๒



ส่วนที่ ๕

การติดตามและประเมินผล

๑. การติดตามและประเมินผลยุทธศาสตร์
๒. การติดตามและประเมินผลโครงการ
๓. สรุปผลการพัฒนาท้องถิ่นในภาพรวม
๔. ข้อเสนอแนะในการจัดทำแผนพัฒนาท้องถิ่นในอนาคต



ส่วนที่ ๕

การติดตามและประเมินผล

๑. การติดตามและประเมินผลยุทธศาสตร์

ในการจัดทำแผนพัฒนาท้องถิ่นนั้น จะต้องมีการติดตามและประเมินผลแผนพัฒนา โดยจะต้องติดตามและประเมินยุทธศาสตร์ ตามระเบียบกระทรวงมหาดไทย ว่าด้วยการจัดทำแผนขององค์กรปกครองส่วนท้องถิ่น พ.ศ. ๒๕๔๘ หมวด ๖ ข้อ ๒๙ และระเบียบกระทรวงมหาดไทย ว่าด้วยการจัดทำแผนขององค์กรปกครองส่วนท้องถิ่น (ฉบับที่ ๒) พ.ศ. ๒๕๕๙ ข้อ ๑๓ ๒. ตามระเบียบกระทรวงมหาดไทย ว่าด้วยการจัดทำแผนขององค์กรปกครองส่วนท้องถิ่น (ฉบับที่ ๒) พ.ศ. ๒๕๕๙ ข้อ ๑๓ และในการประเมินแผนนั้นจะต้อง ดำเนินการประเมินคุณภาพของแผนยุทธศาสตร์การพัฒนาตามแนวทางการติดตามและประเมินผลยุทธศาสตร์เพื่อสอดคล้องแผนพัฒนาท้องถิ่นสี่ปีขององค์กรปกครองส่วนท้องถิ่น แจกตามหนังสือกระทรวงมหาดไทย ที่ มท ๐๘๑๐.๒/ว ๕๗๙๗ ลงวันที่ ๑๐ ตุลาคม ๒๕๕๙ เรื่อง แนวทางและหลักเกณฑ์การจัดทำและประสานแผนพัฒนาท้องถิ่นสี่ปี (พ.ศ. ๒๕๖๑ - ๒๕๖๔) ขององค์กรปกครองส่วนท้องถิ่น ตามระเบียบกระทรวงมหาดไทย ว่าด้วยการจัดทำแผนขององค์กรปกครองส่วนท้องถิ่น (ฉบับที่ ๒) พ.ศ. ๒๕๕๙

๒. การติดตามและประเมินผลโครงการ

ในการจัดทำแผนพัฒนาท้องถิ่นนั้น จะต้องมีการติดตามและประเมินผลแผนพัฒนา โดยจะต้องติดตามและประเมินยุทธศาสตร์ ตามระเบียบกระทรวงมหาดไทย ว่าด้วยการจัดทำแผนขององค์กรปกครองส่วนท้องถิ่น พ.ศ. ๒๕๔๘ หมวด ๖ ข้อ ๒๙ และระเบียบกระทรวงมหาดไทย ว่าด้วยการจัดทำแผนขององค์กรปกครองส่วนท้องถิ่น (ฉบับที่ ๒) พ.ศ. ๒๕๕๙ ข้อ ๑๓ ๒. ตามระเบียบกระทรวงมหาดไทย ว่าด้วยการจัดทำแผนขององค์กรปกครองส่วนท้องถิ่น (ฉบับที่ ๒) พ.ศ. ๒๕๕๙ ข้อ ๑๓ และในการประเมินแผนนั้นจะต้อง ดำเนินการประเมินคุณภาพของแผนยุทธศาสตร์การพัฒนาตามแนวทางการติดตามและประเมินผลยุทธศาสตร์เพื่อสอดคล้องแผนพัฒนาท้องถิ่นสี่ปีขององค์กรปกครองส่วนท้องถิ่น แจกตามหนังสือกระทรวงมหาดไทย ที่ มท ๐๘๑๐.๒/ว ๕๗๙๗ ลงวันที่ ๑๐ ตุลาคม ๒๕๕๙ เรื่อง แนวทางและหลักเกณฑ์การจัดทำและประสานแผนพัฒนาท้องถิ่นสี่ปี (พ.ศ. ๒๕๖๑ - ๒๕๖๔) ขององค์กรปกครองส่วนท้องถิ่น ตามระเบียบกระทรวงมหาดไทย ว่าด้วยการจัดทำแผนขององค์กรปกครองส่วนท้องถิ่น (ฉบับที่ ๒) พ.ศ. ๒๕๕๙

๓. สรุปผลการพัฒนาท้องถิ่นในภาพรวม

๓.๑ การวัดผลในเชิงปริมาณและเชิงคุณภาพ

(๑) การวัดผลในเชิงปริมาณ

ตามที่องค์การบริหารส่วนตำบลได้ดำเนินการจัดทำแผนพัฒนาขึ้นมาเพื่อใช้เป็นเครื่องมือในการพัฒนาองค์การบริหารส่วนตำบลให้บรรลุเป้าหมายที่วางไว้ เกิดประสิทธิภาพประสิทธิผลสูงสุดในการแก้ไขปัญหาให้กับประชาชน ในการจัดทำแผนพัฒนานั้นจะต้องมีการติดตามและประเมินแผนพัฒนา ตามระเบียบกระทรวงมหาดไทย ว่าด้วยการจัดทำแผนขององค์กรปกครองส่วนท้องถิ่น พ.ศ. ๒๕๔๘ หมวด ๖ ข้อ ๒๙ และระเบียบกระทรวงมหาดไทย ว่าด้วยการจัดทำแผนขององค์กรปกครองส่วนท้องถิ่น (ฉบับที่ ๒) พ.ศ. ๒๕๕๙ ข้อ ๑๓ โดยคณะกรรมการติดตามและประเมินแผนพัฒนาเป็นผู้ดำเนินการติดตามและประเมินผลแผนพัฒนา ซึ่งคณะกรรมการจะต้องดำเนินการกำหนดแนวทาง วิธีการในการติดตามและประเมินผลแผนพัฒนา ดำเนินการติดตามและประเมินผลแผนพัฒนา รายงานผลและเสนอความเห็นซึ่งได้จากการติดตามและประเมินผลแผนพัฒนาต่อผู้บริหารท้องถิ่น เพื่อให้ผู้บริหารท้องถิ่นเสนอต่อสภาท้องถิ่น และคณะกรรมการพัฒนาท้องถิ่น

แผนพัฒนาท้องถิ่น ๔ ปี (พ.ศ. ๒๕๖๑ - ๒๕๖๔)

องค์การบริหารส่วนตำบลบ้านพระ อำเภอเมืองปราจีนบุรี จังหวัดปราจีนบุรี

พร้อมทั้งประกาศผลการติดตามและประเมินผลแผนพัฒนาให้ประชาชนในท้องถิ่นทราบในที่เปิดเผยภายในสิบห้าวันนับแต่วันรายงานผลและเสนอความเห็นดังกล่าวและต้องปิดประกาศไว้เป็นระยะเวลาไม่น้อยกว่าสามสิบวันโดยอย่างน้อยปีละสองครั้งภายในเดือนเมษายนและภายในเดือนตุลาคมของทุกปี

โดยเครื่องมือที่ใช้ในการติดตามและประเมินผลในเชิงปริมาณ มีดังนี้

แบบที่ ๑ การกำกับการจัดทำแผนยุทธศาสตร์ขององค์กรปกครองส่วนท้องถิ่น

แบบที่ ๒ แบบติดตามผลการดำเนินงานขององค์กรปกครองส่วนท้องถิ่น

แบบที่ ๓/๑ แบบประเมินผลการดำเนินงานตามแผนยุทธศาสตร์

แบบประเมินคุณภาพของแผนพัฒนา

(แจ้งตามหนังสือกระทรวงมหาดไทย ที่ มท ๐๘๑๐.๒/ว ๐๗๐๓ ลงวันที่ ๒ กุมภาพันธ์ ๒๕๕๘ เรื่อง แนวทางและหลักเกณฑ์การจัดทำและประสานแผนสามปีขององค์กรปกครองส่วนท้องถิ่น ข้อ ๗ การวัดคุณภาพของแผนพัฒนาท้องถิ่น ตามนัยหนังสือกระทรวงมหาดไทย ด่วนที่สุด ที่ มท ๐๘๑๐.๒/ว ๔๘๓๐ ลงวันที่ ๒๒ พฤศจิกายน ๒๕๕๖ ให้แล้วเสร็จภายใน ๑๕ วัน นับแต่วันประกาศใช้แผนพัฒนาท้องถิ่น)

การติดตามและประเมินผลด้วยระบบ e-plan (www.dla.go.th)

(๒) การวัดผลในเชิงคุณภาพ

การจัดผลเชิงคุณภาพ องค์กรบริหารส่วนตำบลบ้านพระใช้การสำรวจความพึงพอใจในการวัดผลเชิงคุณภาพโดยภาพรวม โดยได้มีการประเมินความพึงพอใจ ซึ่งการประเมินความพึงพอใจทำให้ทราบถึงผลเชิงคุณภาพในการดำเนินงานขององค์กรบริหารส่วนตำบลบ้านพระในภาพรวม

โดยเครื่องมือที่ใช้ในการประเมินความพึงพอใจ มีดังนี้

แบบที่ ๓/๒ แบบประเมินความพึงพอใจต่อผลการดำเนินงานขององค์กรบริหารส่วนตำบล

แบบที่ ๓/๓ แบบประเมินความพึงพอใจของประชาชนที่มีต่อการให้บริการ

๔. ข้อเสนอแนะในการจัดทำแผนพัฒนาท้องถิ่นในอนาคต

๔.๑ ผลกระทบนำไปสู่ออนาคต

๑. เกิดการพัฒนาที่ล่าช้า เพราะการดำเนินงานต่างๆ ขององค์กรปกครองส่วนท้องถิ่นต้องผ่านกระบวนการหลายขั้นตอน สลับซับซ้อน

๒. ประชาชนอาจเกิดความเบื่อหน่ายกับกระบวนการจัดทำแผนที่มีความยุ่งยากมากขึ้น

๓. ปัญหาอาจไม่ได้รับการแก้ไขอย่างตรงจุดเพราะข้อจำกัดของระเบียบกฎหมายที่ทำให้ยากและบางเรื่องอาจทำไม่ได้

๔.๒ ข้อสังเกต ข้อเสนอแนะ ผลจากการพัฒนา

๑) การจัดทำแผนพัฒนาท้องถิ่นสี่ปีควรพิจารณาใช้แผนยุทธศาสตร์การพัฒนามาเป็นกรอบในการจัดทำแผนพัฒนาท้องถิ่นสี่ปีและให้มีความสอดคล้องกัน

๒) การจัดทำแผนพัฒนาท้องถิ่นสี่ปีควรพิจารณางบประมาณและคำนึงถึงสถานะการคลังในการพิจารณาโครงการ/กิจกรรม ที่จะบรรจุในแผนพัฒนาท้องถิ่นสี่ปี

๓) ควรเร่งรัดให้มีการดำเนินโครงการ/กิจกรรม ที่ตั้งในเทศบัญญัติงบประมาณรายจ่ายให้สามารถดำเนินการได้ในปีงบประมาณนั้น

๔) องค์กรบริหารส่วนตำบล ควรพิจารณาตั้งงบประมาณให้เพียงพอและเหมาะสมกับกับภารกิจแต่ละด้านที่จะต้องดำเนินการ ซึ่งจะช่วยลดปัญหาในการโอนเพิ่มหรือโอนลด โอนตั้งจ่ายรายการใหม่