



รายงานผลการติดตามและประเมินผลแผนพัฒนา
ประจำปีงบประมาณ พ.ศ. ๒๕๖๕
(ระหว่างเดือน ตุลาคม พ.ศ. ๒๕๖๔ ถึง กันยายน พ.ศ. ๒๕๖๕)

ของ
องค์การบริหารส่วนตำบลบ้านพระ

โดยคณะกรรมการติดตามและประเมินผลแผนพัฒนาองค์การบริหารส่วนตำบลบ้านพระ
ตำบลบ้านพระ อำเภอเมืองปราจีนบุรี จังหวัดปราจีนบุรี



ประกาศองค์การบริหารส่วนตำบลบ้านพระ
เรื่อง รายงานการติดตามและประเมินผลแผนพัฒนาขององค์การบริหารส่วนตำบลบ้านพระ
ประจำปีงบประมาณ พ.ศ. ๒๕๖๕

ด้วยองค์การบริหารส่วนตำบลบ้านพระ โดยคณะกรรมการติดตามและประเมินผล
แผนพัฒนาองค์การบริหารส่วนตำบลบ้านพระ ได้ดำเนินการติดตามและประเมินผลแผนพัฒนาองค์การ
บริหารส่วนตำบลบ้านพระ ประจำปีงบประมาณ พ.ศ. ๒๕๖๕ โดยมีวัตถุประสงค์เพื่อวัดผลสัมฤทธิ์ของการ
บริหารงาน การดำเนินงานในรอบปีงบประมาณ ว่ามีประสิทธิภาพ ประสิทธิภาพเป็นไปตามวัตถุประสงค์และ
เป้าหมายของยุทธศาสตร์การพัฒนามากน้อยเพียงใด พร้อมทั้งได้จัดทำรายงานเพื่อเสนอความเห็นที่ได้
จากการติดตามและประเมินผลแผนพัฒนาต่อนายกองค์การบริหารส่วนตำบลบ้านพระ เพื่อนายกองค์การ
บริหารส่วนตำบลบ้านพระ ได้เสนอต่อประธานสภาองค์การบริหารส่วนตำบลบ้านพระ คณะกรรมการพัฒนา
องค์การบริหารส่วนตำบลบ้านพระ และผู้ที่มีส่วนเกี่ยวข้อง

อาศัยอำนาจตามระเบียบกระทรวงมหาดไทย ว่าด้วยการจัดทำแผนพัฒนาขององค์กร
ปกครองส่วนท้องถิ่น พ.ศ. ๒๕๔๘ และที่แก้ไขเพิ่มเติม (ฉบับที่ ๓) พ.ศ. ๒๕๖๑ จึงประกาศรายงาน
การติดตามและประเมินผลแผนพัฒนาขององค์การบริหารส่วนตำบลบ้านพระ ประจำปีงบประมาณ
พ.ศ. ๒๕๖๕

จึงประกาศมาให้ทราบโดยทั่วกัน

ประกาศ ณ วันที่ ๒๘ เดือน ธันวาคม พ.ศ. ๒๕๖๕

(นายศิวาณ ศรีกลีจ)
นายกองค์การบริหารส่วนตำบลบ้านพระ

คำนำ

ตามระเบียบกระทรวงมหาดไทย ว่าด้วยการจัดทำแผนพัฒนาองค์กรปกครองส่วนท้องถิ่น พ.ศ. ๒๕๔๘ หมวด ๖ การติดตามและประเมินผลแผนพัฒนา ข้อ ๒๘ ให้ผู้บริหารท้องถิ่นแต่งตั้งคณะกรรมการติดตามและประเมินผลแผนพัฒนาท้องถิ่น ข้อ ๒๙ คณะกรรมการติดตามและประเมินผลแผนพัฒนาท้องถิ่น มีอำนาจหน้าที่ ดังนี้ (๑) กำหนดแนวทาง วิธีการในการติดตามและประเมินผลแผนพัฒนา (๒) ดำเนินการติดตามและประเมินผลแผนพัฒนา (๔) แต่งตั้งคณะอนุกรรมการหรือคณะทำงานเพื่อช่วยปฏิบัติงานตามที่เห็นสมควร และระเบียบกระทรวงมหาดไทยว่าด้วยการจัดทำแผนพัฒนาขององค์กรปกครองส่วนท้องถิ่น (ฉบับที่ ๓) พ.ศ.๒๕๖๑ ข้อ ๑๓ (๕) ผู้บริหารท้องถิ่นเสนอผลการติดตามและประเมินผลต่อสภาท้องถิ่น และคณะกรรมการพัฒนาท้องถิ่น พร้อมทั้งประกาศผลการติดตามและประเมินผลแผนพัฒนาท้องถิ่น ให้ประชาชนในท้องถิ่นทราบในที่เปิดเผยภายในสัปดาห์วันนับแต่วันที่ผู้บริหารท้องถิ่นเสนอผลการติดตามและประเมินผลดังกล่าว และต้องปิดประกาศไว้เป็นระยะเวลาไม่น้อยกว่าสามสัปดาห์โดยอย่างน้อยปีละหนึ่งครั้ง ภายในเดือนธันวาคมของทุกปี

ดังนั้น เพื่อปฏิบัติตามระเบียบกระทรวงมหาดไทย ว่าด้วยการจัดทำแผนพัฒนาองค์กรปกครองส่วนท้องถิ่น พ.ศ. ๒๕๔๘ และฉบับที่ ๓ พ.ศ. ๒๕๖๑ องค์การบริหารส่วนตำบลบ้านพระ จึงได้จัดทำรายงานการติดตามและประเมินผลแผนพัฒนาขององค์การบริหารส่วนตำบลบ้านพระ ประจำปีงบประมาณ พ.ศ. ๒๕๖๕ (ภายในเดือน ธันวาคม)

คณะกรรมการติดตามและประเมินผลแผนพัฒนา
องค์การบริหารส่วนตำบลบ้านพระ

สารบัญ

	หน้า
คำนำ	
ส่วนที่ ๑ บทนำ	
ความสำคัญของการติดตามและประเมินผล	๑ - ๒
ส่วนที่ ๒ การติดตามและประเมินผล	๓ - ๔
ส่วนที่ ๓ ผลการประเมินแผนพัฒนาท้องถิ่นขององค์การบริหารส่วนตำบลบ้านพระ	๕ - ๖
- สรุปผลการดำเนินงานตามแผนพัฒนาท้องถิ่น พ.ศ.๒๕๖๑ -๒๕๖๕ (แบบ ผ.๐๑) เพิ่มเติม ฉบับที่ ๑/๒๕๖๓ , เพิ่มเติม ฉบับที่ ๒/๒๕๖๓ และเปลี่ยนแปลง ฉบับที่ ๑/๒๕๖๓ และเพิ่มเติม ฉบับที่ ๓/๒๕๖๔	๗ - ๑๖
- รายละเอียดผลการดำเนินงานโครงการ/กิจกรรมที่ตั้งไว้ตามข้อบัญญัติ (แบบ ผ.๐๒) งบประมาณรายจ่าย ประจำปี ๒๕๖๕	๑๗ - ๔๓
ส่วนที่ ๔ ผลการวิเคราะห์การติดตามและประเมินผล	
- ผลการพิจารณาการติดตามและประเมินผลยุทธศาสตร์	๔๔ - ๔๙
- ผลการพิจารณาการติดตามและประเมินผลโครงการ	๕๐ - ๖๗
ส่วนที่ ๕ สรุปผล ข้อสังเกต และข้อเสนอแนะ	๖๘ - ๗๐
ส่วนที่ ๖ การประเมินประสิทธิภาพการปฏิบัติงาน	
- การประเมินประสิทธิภาพการปฏิบัติงานตามแผนพัฒนาท้องถิ่น โดยใช้ระบบสารสนเทศการบริหารจัดการ เพื่อการวางแผนและประเมินผลของ อปท. (e - plan)	๗๑ - ๑๐๓
ส่วนที่ ๗ ภาคผนวก	
- ประมวลภาพการดำเนินงานติดตามและประเมินผลแผนพัฒนาท้องถิ่น	๑๐๔ - ๑๒๒

ส่วนที่ ๑

บทนำ

ความสำคัญของการติดตามและประเมินผล

ตามระเบียบกระทรวงมหาดไทย ว่าด้วยการจัดทำแผนพัฒนาองค์กรปกครองส่วนท้องถิ่น พ.ศ. ๒๕๔๘ หมวด ๖ การติดตามและประเมินผลแผนพัฒนา ข้อ ๒๘ ให้ผู้บริหารท้องถิ่นแต่งตั้งคณะกรรมการติดตามและประเมินผลแผนพัฒนาท้องถิ่น ข้อ ๒๙ คณะกรรมการติดตามและประเมินผลแผนพัฒนาท้องถิ่น มีอำนาจหน้าที่ ดังนี้ (๑) กำหนดแนวทาง วิธีการในการติดตามและประเมินผลแผนพัฒนา (๒) ดำเนินการติดตามและประเมินผลแผนพัฒนา (๓) แต่งตั้งคณะอนุกรรมการหรือคณะทำงานเพื่อช่วยปฏิบัติงานตามที่เห็นสมควร และระเบียบกระทรวงมหาดไทยว่าด้วยการจัดทำแผนพัฒนาขององค์กรปกครองส่วนท้องถิ่น (ฉบับที่ ๓) พ.ศ. ๒๕๖๑ ข้อ ๑๓ (๕) ผู้บริหารท้องถิ่นเสนอผลการติดตามและประเมินผลต่อสภาท้องถิ่น และคณะกรรมการพัฒนาท้องถิ่น พร้อมทั้งประกาศผลการติดตามและประเมินผลแผนพัฒนาท้องถิ่น ให้ประชาชนในท้องถิ่นทราบในที่เปิดเผยภายในสิบห้าวันนับแต่วันที่ผู้บริหารท้องถิ่นเสนอผลการติดตามและประเมินผลดังกล่าว และต้องปิดประกาศไว้เป็นระยะเวลาไม่น้อยกว่าสามสิบวันโดยอย่างน้อยปีละหนึ่งครั้ง ภายในเดือนธันวาคมของทุกปี

ดังนั้น เพื่อปฏิบัติตามระเบียบกระทรวงมหาดไทย ว่าด้วยการจัดทำแผนพัฒนาองค์กรปกครองส่วนท้องถิ่น พ.ศ. ๒๕๔๘ และฉบับที่ ๓ พ.ศ. ๒๕๖๑ องค์กรบริหารส่วนตำบลบ้านพระ จึงได้จัดทำรายงานการติดตามและประเมินผลแผนพัฒนาขององค์การบริหารส่วนตำบลบ้านพระ ประจำปีงบประมาณ พ.ศ. ๒๕๖๕ (ภายในเดือน ธันวาคม)

คณะกรรมการติดตามและประเมินผลแผนพัฒนาองค์การบริหารส่วนตำบลบ้านพระ

ตามระเบียบกระทรวงมหาดไทย ว่าด้วยการจัดทำแผนพัฒนาขององค์กรปกครองส่วนท้องถิ่น พ.ศ. ๒๕๔๘ หมวด ๖ ข้อ ๒๘ กำหนดให้มีคณะกรรมการติดตามและประเมินผลแผนพัฒนาท้องถิ่น และให้ผู้บริหารท้องถิ่นแต่งตั้งคณะกรรมการติดตามและประเมินผลแผนพัฒนาท้องถิ่น ประกอบด้วย

- | | |
|--|------------|
| ๑. สมาชิกสภาท้องถิ่นที่สภาท้องถิ่นคัดเลือก | จำนวนสามคน |
| ๒. ผู้แทนประชาคมท้องถิ่นที่ประชาคมท้องถิ่นคัดเลือก | จำนวนสองคน |
| ๓. ผู้แทนหน่วยงานที่เกี่ยวข้องที่ผู้บริหารท้องถิ่นคัดเลือก | จำนวนสองคน |
| ๔. หัวหน้าส่วนการบริหารที่คัดเลือกกันเอง | จำนวนสองคน |
| ๕. ผู้ทรงคุณวุฒิที่ผู้บริหารท้องถิ่นคัดเลือก | จำนวนสองคน |

โดยให้คณะกรรมการเลือกกรรมการหนึ่งคนทำหน้าที่ประธานคณะกรรมการ และกรรมการ
อีกหนึ่งคนทำหน้าที่เลขานุการของคณะกรรมการ โดยมีอำนาจหน้าที่ ดังนี้

๑. กำหนดแนวทาง วิธีการในการติดตามและการประเมินผลการพัฒนา
๒. ดำเนินการติดตามและประเมินผลแผนพัฒนา
๓. รายงานผลและเสนอความเห็นซึ่งได้จากการติดตามและประเมินผลแผนพัฒนาต่อ
ผู้บริหารท้องถิ่น เพื่อผู้บริหารท้องถิ่นนำเสนอต่อสภาท้องถิ่น คณะกรรมการพัฒนาท้องถิ่น และประกาศผล
การติดตามและประเมินผลแผนพัฒนาให้ประชาชนในท้องถิ่นทราบโดยทั่วกัน ทั้งนี้ให้ปิดประกาศโดยเปิดเผย
ไม่น้อยกว่าสามสิบวัน
๔. แต่งตั้งคณะอนุกรรมการหรือคณะทำงานเพื่อช่วยปฏิบัติงานตามที่เห็นสมควรกำหนด

ส่วนที่ ๒

การติดตามและประเมินผล

จุดมุ่งหมายสำคัญของการประเมินแผนพัฒนาท้องถิ่นนั้น คือการประเมินว่ามีการนำแผนพัฒนาท้องถิ่นไปปฏิบัติอย่างแท้จริงเพียงใด และได้ผลเป็นอย่างไร เพื่อที่จะสามารถวัดความสัมฤทธิ์ผลของแผนพัฒนาได้ในขณะเดียวกันก็สามารถเก็บข้อมูลเพื่อใช้เป็นสมมติฐานในการจัดทำแผนพัฒนาท้องถิ่นครั้งต่อไป

๑. การติดตามและประเมินผลเพื่อให้เป็นไปตามแผนพัฒนาท้องถิ่นขององค์การบริหารส่วนตำบลบ้านพระ โดยตรวจสอบติดตามและประเมินผลก่อนดำเนินการโครงการว่าคุ้มค่ากับการลงทุนหรือไม่ ทั้งในขณะดำเนินการตามโครงการเพื่อปรับปรุงแก้ไขได้ทันท่วงทีและหลังสิ้นสุดโครงการเป็นประจำทุกปี เพื่อประเมินว่าโครงการประสบความสำเร็จตามแผนที่วางไว้หรือไม่ ได้ผลผลิตตามวัตถุประสงค์และคุณค่าของผลการดำเนินงานเพื่อตัดสินใจว่าจะขยาย ปรับปรุง หรือสิ้นสุด หรือดำเนินการต่อเนื่องในปีต่อไป

๒. การจัดทำระบบฐานข้อมูลการพัฒนาตามยุทธศาสตร์ในแต่ละด้าน เพื่อใช้เป็นแนวทางในการวางแผนพัฒนาองค์การบริหารส่วนตำบลในแต่ละปีให้เหมาะสม สอดคล้องกับความเป็นจริง โดยแยกตามยุทธศาสตร์การพัฒนาองค์การบริหารส่วนตำบลบ้านพระ ทั้ง ๖ ด้าน ดังนี้

๑. ยุทธศาสตร์การพัฒนาด้านสังคม การศึกษา ศาสนาวัฒนธรรม สาธารณสุขและการกีฬา
๒. ยุทธศาสตร์การพัฒนาด้านทรัพยากรธรรมชาติและสิ่งแวดล้อม
๓. ยุทธศาสตร์การพัฒนาด้านการพัฒนาด้านเศรษฐกิจ
๔. ยุทธศาสตร์การพัฒนาด้านโครงสร้างพื้นฐาน
๕. ยุทธศาสตร์การพัฒนาด้านการท่องเที่ยว
๖. ยุทธศาสตร์การพัฒนาด้านการเมือง การบริหาร

๓. การติดตามและประเมินผล กำหนดให้มีตัวชี้วัดผลการดำเนินงานในแต่ละเรื่อง โดยให้มีการวัดผลเพื่อวัดคุณค่าของโครงการและผลการพัฒนาที่เกิดขึ้นใน ๓ ตัวชี้วัด คือ

ผลงาน ได้แก่ สิ่งที่เกิดขึ้นจากการดำเนินงานในการแก้ไขปัญหาความต้องการ ตามเป้าหมายของงาน/โครงการ

ผลลัพธ์ ได้แก่ ผลที่ตามมาซึ่งเป็นเรื่องที่แสดงถึงการบรรลุความสำเร็จของงานที่เกิดขึ้น

ผลกระทบ ได้แก่ การประเมินผลที่ได้จากผลของโครงการทั้งที่คาดหวังและไม่ได้คาดหวังซึ่ง เป็นผลทางบวกและลบ เพื่อนำไปประกอบการตัดสินใจเกี่ยวกับโครงการ เช่น ยกเลิก หรือดำเนินการต่อไป

วิธีการประเมินตามตัวชี้วัด

ประเด็นที่ ๑ ๑. จำนวนโครงการจากข้อบัญญัติงบประมาณรายจ่ายประจำปีหรือแผนการดำเนินงานประจำปีงบประมาณ พ.ศ.๒๕๖๕

๒. ตรวจสอบจากคู่มือการจ่ายงบประมาณจากกองคลัง

ประเด็นที่ ๒ ประเมินความพึงพอใจในการบริหารงานขององค์การบริหารส่วนตำบลบ้านพระประจำปีจากประชาชนจากโครงการ โดยสุ่มตัวอย่างจากครัวเรือนในเขตตำบลบ้านพระ

ส่วนที่ ๓

ผลการประเมินแผนพัฒนาองค์การบริหารส่วนตำบลบ้านพระ

แบบที่ ๑ แบบช่วยกำกับการจัดทำแผนยุทธศาสตร์โดยตนเอง

คำชี้แจง: แบบที่ ๑ เป็นแบบประเมินตนเองในการจัดยุทธศาสตร์ขององค์กรปกครองส่วนท้องถิ่น โดยจะทำการประเมินและรายงานทุกครั้ง หลังจากท้องถิ่นได้ประกาศใช้ยุทธศาสตร์

ชื่อองค์กรปกครองส่วนท้องถิ่น องค์การบริหารส่วนตำบลบ้านพระ

ประเด็นการประเมิน	มี การดำเนินงาน	ไม่มี การดำเนินงาน
ส่วนที่ ๑ คณะกรรมการพัฒนาท้องถิ่น		
๑. มีการจัดตั้งคณะกรรมการพัฒนาท้องถิ่นเพื่อจัดทำแผนพัฒนาท้องถิ่น	✓	
๒. มีการจัดประชุมคณะกรรมการพัฒนาท้องถิ่นเพื่อจัดทำแผนพัฒนาท้องถิ่น	✓	
๓. มีการจัดประชุมอย่างค้ำเนื่องสม่ำเสมอ	✓	
๔. มีการจัดตั้งคณะกรรมการสนับสนุนการจัดทำแผนพัฒนาท้องถิ่น	✓	
๕. มีการจัดประชุมคณะกรรมการสนับสนุนการจัดทำแผนพัฒนาท้องถิ่น	✓	
๖. มีคณะกรรมการพัฒนาท้องถิ่นและประชาคมท้องถิ่นพิจารณาวางแผนยุทธศาสตร์การพัฒนา	✓	
ส่วนที่ ๒ การจัดทำแผนการพัฒนาท้องถิ่น		
๗. มีการรวบรวมข้อมูลและปัญหาสำคัญของท้องถิ่นมาจัดทำฐานข้อมูล	✓	
๘. มีการเปิดโอกาสให้ประชาชนเข้ามามีส่วนร่วมในการจัดทำแผน	✓	
๙. มีการวิเคราะห์ศักยภาพของท้องถิ่น (SWOT) เพื่อประเมินสถานภาพการพัฒนาท้องถิ่น	✓	
๑๐. มีการกำหนดวิสัยทัศน์และภารกิจการพัฒนาท้องถิ่นที่สอดคล้องกับศักยภาพของท้องถิ่น	✓	
๑๑. มีการกำหนดวิสัยทัศน์และภารกิจหลักการพัฒนาท้องถิ่นที่สอดคล้องกับยุทธศาสตร์จังหวัด	✓	
๑๒. มีการกำหนดจุดมุ่งหมายเพื่อการพัฒนาที่ยั่งยืน	✓	
๑๓. มีการกำหนดเป้าหมายการพัฒนาท้องถิ่น	✓	
๑๔. มีการกำหนดยุทธศาสตร์การพัฒนาและแนวทางการพัฒนา	✓	
๑๕. มีการกำหนดยุทธศาสตร์ที่สอดคล้องกับยุทธศาสตร์ของจังหวัด	✓	
๑๖. มีการอนุมัติและประกาศใช้แผนยุทธศาสตร์การพัฒนา	✓	
๑๗. มีการจัดทำบัญชีกลุ่มโครงการในแผนยุทธศาสตร์	✓	
๑๘. มีการกำหนดรูปแบบการติดตามประเมินผลแผนยุทธศาสตร์	✓	
๑๙. มีการทบทวนแผนยุทธศาสตร์หรือไม่	✓	

**แบบที่ ๒ กระบวนการติดตาม
แบบติดตามผลการดำเนินงาน**

แบบที่ ๒ แบบติดตามผลการดำเนินงานขององค์กรปกครองส่วนท้องถิ่นรายไตรมาส

ชี้แจง : แบบที่ ๒ เป็นแบบติดตามตนเอง โดยมีวัตถุประสงค์เพื่อติดตามผลการดำเนินงานตามแผนยุทธศาสตร์ขององค์กรปกครองส่วนท้องถิ่นภายใต้แผนยุทธศาสตร์ ๕ ปี โดยมีกำหนดระยะเวลาในการติดตามและรายงานผลการดำเนินงานทุก ๆ ๓ เดือน เริ่มตั้งแต่สิ้นสุดการดำเนินงานทุก ๆ ๓ เดือน (ไตรมาสที่ ๑ - ไตรมาสที่ ๔)

ส่วนที่ ๑ ข้อมูลทั่วไป

๑. ชื่อองค์กรปกครองส่วนท้องถิ่น องค์การบริหารส่วนตำบลบ้านพระ
๒. รายงานผลการดำเนินงานไตรมาสที่

(/) ไตรมาสที่ ๑ (ตุลาคม - ธันวาคม) (/) ไตรมาสที่ ๒ (มกราคม - มีนาคม)

(/) ไตรมาสที่ ๓ (เมษายน - มิถุนายน) (/) ไตรมาสที่ ๔ (กรกฎาคม - กันยายน)

ส่วนที่ ๒ สรุปผลการดำเนินงานตามแผนพัฒนาท้องถิ่น (พ.ศ.๒๕๖๑ - ๒๕๖๕)

แบบ ผ.๐๑

๒.๑ จำนวนโครงการและงบประมาณตามแผนพัฒนาท้องถิ่น (พ.ศ.๒๕๖๑ - ๒๕๖๕)

ยุทธศาสตร์	ปีที่ ๑ พ.ศ.๒๕๖๑		ปีที่ ๒ พ.ศ.๒๕๖๒		ปีที่ ๓ พ.ศ.๒๕๖๓		ปีที่ ๔ พ.ศ.๒๕๖๔		ปีที่ ๕ พ.ศ.๒๕๖๕		รวม ๕ ปี	
	จำนวนโครงการ	งบประมาณ (บาท)	จำนวนโครงการ	งบประมาณ (บาท)	จำนวนโครงการ	งบประมาณ (บาท)	จำนวนโครงการ	งบประมาณ (บาท)	จำนวนโครงการ	งบประมาณ (บาท)	จำนวนโครงการ	งบประมาณ (บาท)
๑.ด้านสังคม การศึกษา ศาสนา วัฒนธรรม สาธารณสุขและ การกีฬา	๖๐	๒๕,๓๙๐,๐๘๒	๖๖	๒๕,๒๔๒,๖๘๒	๖๙	๒๔,๙๕๖,๑๘๒	๖๙	๒๔,๙๕๖,๑๘๒	๖๙	๒๔,๙๕๖,๑๘๒	๓๓๓	๑๒๕,๕๙๑,๓๑๐
๒. ด้านทรัพยากรธรรมชาติและสิ่งแวดล้อม	๗	๑,๕๖๐,๐๐๐	๑๐	๑,๕๕๗,๐๐๐	๑๐	๑,๕๕๗,๐๐๐	๑๐	๑,๕๕๗,๐๐๐	๑๐	๑,๕๕๗,๐๐๐	๕๗	๗,๖๘๘,๐๐๐
๓.ด้านการพัฒนาด้านเศรษฐกิจ	๖	๕๐๐,๐๐๐	๘	๑,๓๘๑,๓๘๕	๗	๖๐๐,๐๐๐	๗	๖๐๐,๐๐๐	๗	๖๐๐,๐๐๐	๓๕	๓,๕๘๑,๓๘๕
๔.ด้านโครงสร้างพื้นฐาน	๓๘	๕๒,๘๕๕,๕๐๐	๑๐๕	๓๐,๙๕๓,๗๐๐	๕๗	๑๙,๙๕๕,๗๐๐	๒๐	๖,๙๕๕,๐๐๐	๑๗	๔,๙๗๐,๒๐๐	๒๓๗	๑๑๕,๖๖๐,๒๐๐
๕.ด้านการท่องเที่ยว	๔	๒๘๐,๐๐๐	๔	๒๘๐,๐๐๐	๔	๔๘๐,๐๐๐	๔	๔๘๐,๐๐๐	๔	๔๘๐,๐๐๐	๒๐	๒,๐๐๐,๐๐๐
๖.ด้านการเมือง การบริหาร	๑๒	๑,๑๗๗,๐๐๐	๑๔	๑,๙๘๓,๘๐๐	๑๘	๔,๐๗๒,๗๐๘	๑๓	๑,๓๓๗,๐๐๐	๑๓	๑,๓๓๗,๐๐๐	๗๐	๙,๘๘๗,๕๐๘
รวมทั้งสิ้น	๑๘๗	๘๑,๕๕๖,๔๘๒	๒๐๗	๖๑,๓๘๘,๕๖๗	๑๕๗	๕๙,๖๓๑,๗๙๐	๑๒๓	๓๕,๘๖๕,๑๘๒	๑๒๐	๓๓,๘๗๐,๓๘๒	๗๙๔	๒๖๔,๒๘๘,๔๐๓

๒.๒ จำนวนโครงการและงบประมาณตามแผนพัฒนาท้องถิ่น (พ.ศ.๒๕๖๑ - ๒๕๖๕) เปลี่ยนแปลง ฉบับที่ ๑/๒๕๖๓ แบบ ผ.๐๑

ยุทธศาสตร์	ปีที่ ๑ พ.ศ.๒๕๖๑		ปีที่ ๒ พ.ศ.๒๕๖๒		ปีที่ ๓ พ.ศ.๒๕๖๓		ปีที่ ๔ พ.ศ.๒๕๖๔		ปีที่ ๕ พ.ศ.๒๕๖๕		รวม ๕ ปี	
	จำนวนโครงการ	งบประมาณ (บาท)	จำนวนโครงการ	งบประมาณ (บาท)	จำนวนโครงการ	งบประมาณ (บาท)	จำนวนโครงการ	งบประมาณ (บาท)	จำนวนโครงการ	งบประมาณ (บาท)	จำนวนโครงการ	งบประมาณ (บาท)
๑.ด้านสังคม การศึกษา ศาสนา วัฒนธรรม สาธารณสุขและการกีฬา	-	-	-	-	-	-	๑	๙๖,๓๐๐	๑	๙๖,๓๐๐	๒	๑๙๒,๖๐๐
๒. ด้านทรัพยากรธรรมชาติและสิ่งแวดล้อม	-	-	-	-	-	-	-	-	-	-	-	-
๓.ด้านการพัฒนาด้านเศรษฐกิจ	-	-	-	-	-	-	-	-	-	-	-	-
๔.ด้านโครงสร้างพื้นฐาน	-	-	-	-	-	-	๑๐	๓,๘๓๕,๕๐๐	-	-	๑๐	๓,๘๓๕,๕๐๐
๕.ด้านการท่องเที่ยว	-	-	-	-	-	-	-	-	-	-	-	-
๖.ด้านการเมือง การบริหาร	-	-	-	-	-	-	-	-	-	-	-	-
รวมทั้งสิ้น							๑๑	๓,๙๓๑,๘๐๐	๑	๙๖,๓๐๐	๑๒	๔,๐๒๘,๐๐๐

๒.๒ จำนวนโครงการและงบประมาณตามแผนพัฒนาท้องถิ่น (พ.ศ.๒๕๖๑ - ๒๕๖๕) เพิ่มเติม ฉบับที่ ๑/๒๕๖๓

แบบ ผ.๐๑

ยุทธศาสตร์	ปีที่ ๑ พ.ศ.๒๕๖๑		ปีที่ ๒ พ.ศ.๒๕๖๒		ปีที่ ๓ พ.ศ.๒๕๖๓		ปีที่ ๔ พ.ศ.๒๕๖๔		ปีที่ ๕ พ.ศ.๒๕๖๕		รวม ๕ ปี	
	จำนวนโครงการ	งบประมาณ (บาท)	จำนวนโครงการ	งบประมาณ (บาท)	จำนวนโครงการ	งบประมาณ (บาท)	จำนวนโครงการ	งบประมาณ (บาท)	จำนวนโครงการ	งบประมาณ (บาท)	จำนวนโครงการ	งบประมาณ (บาท)
๑.ด้านสังคม การศึกษา ศาสนา วัฒนธรรม สาธารณสุขและการกีฬา	-	-	-	-	๑	๒๐๐,๐๐๐	๑	๒๐๐,๐๐๐	๑	๒๐๐,๐๐๐	๓	๖๐๐,๐๐๐
๒. ด้านทรัพยากรธรรมชาติและสิ่งแวดล้อม	-	-	-	-	-	-	-	-	-	-	-	-
๓.ด้านการพัฒนาด้านเศรษฐกิจ	-	-	-	-	-	-	-	-	-	-	-	-
๔.ด้านโครงสร้างพื้นฐาน	-	-	-	-	๒๙	๑๐,๔๖๖,๒๐๐	๑๖	๖,๐๕๕,๔๐๐	๑๑	๖,๙๑๖,๒๐๐	๕๖	๒๓,๔๓๗,๘๐๐
๕.ด้านการท่องเที่ยว	-	-	-	-	-	-	-	-	-	-	-	-
๖.ด้านการเมือง การบริหาร	-	-	-	-	-	-	-	-	-	-	-	-
รวมทั้งสิ้น					๓๐	๑๐,๖๖๖,๒๐๐	๑๗	๖,๒๕๕,๔๐๐	๑๒	๗,๑๑๖,๒๐๐	๕๙	๒๓,๙๓๗,๘๐๐

๒.๒ จำนวนโครงการและงบประมาณตามแผนพัฒนาท้องถิ่น (พ.ศ.๒๕๖๑ - ๒๕๖๕) เพิ่มเติม ฉบับที่ ๒/๒๕๖๓

แบบ ผ.๐๑

ยุทธศาสตร์	ปีที่ ๑ พ.ศ.๒๕๖๑		ปีที่ ๒ พ.ศ.๒๕๖๒		ปีที่ ๓ พ.ศ.๒๕๖๓		ปีที่ ๔ พ.ศ.๒๕๖๔		ปีที่ ๕ พ.ศ.๒๕๖๕		รวม ๕ ปี	
	จำนวนโครงการ	งบประมาณ (บาท)	จำนวนโครงการ	งบประมาณ (บาท)	จำนวนโครงการ	งบประมาณ (บาท)	จำนวนโครงการ	งบประมาณ (บาท)	จำนวนโครงการ	งบประมาณ (บาท)	จำนวนโครงการ	งบประมาณ (บาท)
๑.ด้านสังคม การศึกษา ศาสนา วัฒนธรรม สาธารณสุขและการกีฬา	-	-	-	-	-	-	-	-	-	-	-	-
๒. ด้านทรัพยากรธรรมชาติและสิ่งแวดล้อม	-	-	-	-	-	-	-	-	-	-	-	-
๓.ด้านการพัฒนาด้านเศรษฐกิจ	-	-	-	-	-	-	-	-	-	-	-	-
๔.ด้านโครงสร้างพื้นฐาน	-	-	-	-	-	-	๑	๒,๔๑๖,๖๐๐	๕	๒,๖๐๗,๓๐๐	๑๔	๕,๐๒๓,๙๐๐
๕.ด้านการท่องเที่ยว	-	-	-	-	-	-	-	-	-	-	-	-
๖.ด้านการเมือง การบริหาร	-	-	-	-	-	-	๒	๑๑๐,๐๐๐	๒	๑๑๐,๐๐๐	๔	๒๒๐,๐๐๐
รวมทั้งสิ้น							๑๑	๒,๕๒๖,๖๐๐	๗	๒,๗๑๗,๓๐๐	๑๘	๕,๒๔๓,๙๐๐

๒.๓ จำนวนโครงการและงบประมาณตามแผนพัฒนาท้องถิ่น (พ.ศ.๒๕๖๑ - ๒๕๖๕) เพิ่มเติม ฉบับที่ ๓/๒๕๖๔ แบบ ผ.๐๑

ยุทธศาสตร์	ปีที่ ๑ พ.ศ.๒๕๖๑		ปีที่ ๒ พ.ศ.๒๕๖๒		ปีที่ ๓ พ.ศ.๒๕๖๓		ปีที่ ๔ พ.ศ.๒๕๖๔		ปีที่ ๕ พ.ศ.๒๕๖๕		รวม ๕ ปี	
	จำนวนโครงการ	งบประมาณ (บาท)	จำนวนโครงการ	งบประมาณ (บาท)	จำนวนโครงการ	งบประมาณ (บาท)	จำนวนโครงการ	งบประมาณ (บาท)	จำนวนโครงการ	งบประมาณ (บาท)	จำนวนโครงการ	งบประมาณ (บาท)
๑.ด้านสังคม การศึกษา ศาสนา วัฒนธรรม สาธารณสุขและการกีฬา	-	-	-	-	-	-	-	-	-	-	-	-
๒. ด้านทรัพยากรธรรมชาติและสิ่งแวดล้อม	-	-	-	-	-	-	-	-	-	-	-	-
๓.ด้านการพัฒนาด้านเศรษฐกิจ	-	-	-	-	-	-	-	-	-	-	-	-
๔.ด้านโครงสร้างพื้นฐาน	-	-	-	-	-	-	-	-	๓๔	๑๖,๓๔๘,๖๐๐	๓๔	๑๖,๓๔๘,๖๐๐
๕.ด้านการท่องเที่ยว	-	-	-	-	-	-	-	-	-	-	-	-
๖.ด้านการเมือง การบริหาร	-	-	-	-	-	-	-	-	-	-	-	-
รวมทั้งสิ้น	-	-	-	-	-	-	-	-	๓๔	๑๖,๓๔๘,๖๐๐	๓๔	๑๖,๓๔๘,๖๐๐

๒.๔ จำนวนโครงการและงบประมาณบัญชีสรุปครุภัณฑ์ ตามแผนพัฒนาท้องถิ่น (พ.ศ.๒๕๖๑ - ๒๕๖๕)

แบบ ผ.๐๑

ยุทธศาสตร์	ปีที่ ๑ พ.ศ.๒๕๖๑		ปีที่ ๒ พ.ศ.๒๕๖๒		ปีที่ ๓ พ.ศ.๒๕๖๓		ปีที่ ๔ พ.ศ.๒๕๖๔		ปีที่ ๕ พ.ศ.๒๕๖๕		รวม ๕ ปี	
	จำนวนโครงการ	งบประมาณ (บาท)	จำนวนโครงการ	งบประมาณ (บาท)	จำนวนโครงการ	งบประมาณ (บาท)	จำนวนโครงการ	งบประมาณ (บาท)	จำนวนโครงการ	งบประมาณ (บาท)	จำนวนโครงการ	งบประมาณ (บาท)
๑. แผนงานบริหารทั่วไป												
- ครุภัณฑ์สำนักงาน	-	-	๙	๑๙๔,๗๐๐	๔	๓๐,๓๐๐	-	-	-	-	๑๓	๒๒๕,๐๐๐
- ครุภัณฑ์คอมพิวเตอร์	-	-	๓	๑๑๖,๖๐๐	๑	๒,๖๐๐	-	-	-	-	๔	๑๑๙,๒๐๐
- ครุภัณฑ์โฆษณาและเผยแพร่	-	-	๑	๕๘๘,๗๑๘	-	-	-	-	-	-	๑	๕๘๘,๗๑๘
- ครุภัณฑ์งานบ้านงานครัว	-	-	๑	๑๔,๗๐๐	-	-	-	-	-	-	๑	๑๔,๗๐๐
- ครุภัณฑ์การเกษตร	-	-	๑	๑๒,๐๐๐	-	-	-	-	-	-	๑	๑๒,๐๐๐
รวม			๑๕	๘๒๖,๗๑๘	๕	๓๒,๙๐๐	-	-	-	-	๒๐	๘๕๙,๖๑๘
๒. แผนงานสร้างความเข้มแข็งของชุมชน												
- ครุภัณฑ์คอมพิวเตอร์	-	-	๑	๒,๘๐๐	๑	๒,๘๐๐	๑	๒,๘๐๐	๑	๒,๘๐๐	๔	๑๑,๒๐๐
รวม			๑	๒,๘๐๐	๑	๒,๘๐๐	๑	๒,๘๐๐	๑	๒,๘๐๐	๔	๑๑,๒๐๐
๓. แผนงานสาธารณสุข												
- ครุภัณฑ์การเกษตร	-	-	-	-	๑	๕๙,๐๐๐	-	-	-	-	๑	๕๙,๐๐๐
รวม	-	-	-	-	๑	๕๙,๐๐๐	-	-	-	-	๑	๕๙,๐๐๐

๒.๕ จำนวนโครงการและงบประมาณบัญชีสรุปครุภัณฑ์ ตามแผนพัฒนาท้องถิ่น (พ.ศ.๒๕๖๑ - ๒๕๖๕)

แบบ ผ.๐๑

ยุทธศาสตร์	ปีที่ ๑ พ.ศ.๒๕๖๑		ปีที่ ๒ พ.ศ.๒๕๖๒		ปีที่ ๓ พ.ศ.๒๕๖๓		ปีที่ ๔ พ.ศ.๒๕๖๔		ปีที่ ๕ พ.ศ.๒๕๖๕		รวม ๕ ปี	
	จำนวนโครงการ	งบประมาณ (บาท)	จำนวนโครงการ	งบประมาณ (บาท)	จำนวนโครงการ	งบประมาณ (บาท)	จำนวนโครงการ	งบประมาณ (บาท)	จำนวนโครงการ	งบประมาณ (บาท)	จำนวนโครงการ	งบประมาณ (บาท)
๔. แผนงานการศึกษา												
- ครุภัณฑ์สำนักงาน	-	-	๒	๕๔,๕๒๕	๓	๓๘,๓๐๐	-	-	-	-	๕	๙๒,๘๒๕
- ครุภัณฑ์คอมพิวเตอร์	-	-	๑	๗,๗๐๐	-	-	-	-	-	-	๑	๗,๗๐๐
- ครุภัณฑ์โสตทัศนศึกษาและเผยแพร่	-	-	๒	๔๐๒,๕๔๐	-	-	-	-	-	-	๒	๔๐๒,๕๔๐
- ครุภัณฑ์ไฟฟ้าและวิทยุ	-	-	๑	๑,๕๗๐	๑	๑๖,๗๗๐	-	-	-	-	๒	๑๘,๓๔๐
- ครุภัณฑ์กีฬา	-	-	๑	๑๐๐,๐๐๐	๒	๕๒๔,๘๐๐	-	-	-	-	๓	๖๒๔,๘๐๐
รวม			๗	๕๖๖,๕๕๕	๖	๕๘๐,๐๗๐	-	-	-	-	๑๓	๑,๐๔๖,๕๕๕
๕. แผนงานเกษตรและชุมชน												
- ครุภัณฑ์สำนักงาน	-	-	๓	๘๓,๗๐๐	๒	๑๔,๐๐๐	-	-	-	-	๕	๙๗,๗๐๐
- ครุภัณฑ์คอมพิวเตอร์	-	-	๒	๕๑,๐๐๐	๑	๖,๓๐๐	-	-	-	-	๓	๕๗,๓๐๐
- ครุภัณฑ์ยานพาหนะและขนส่ง	-	-	๒	๓,๒๑๔,๐๐๐	-	-	-	-	-	-	๒	๓,๒๑๔,๐๐๐
- ครุภัณฑ์อื่นๆ	-	-	-	-	๑	๑๑๘,๐๐๐	-	-	-	-	๑	๑๑๘,๐๐๐
รวม			๗	๓,๓๕๘,๗๐๐	๔	๑๓๘,๓๐๐	-	-	-	-	๑๑	๓,๔๙๗,๐๐๐
รวมทั้งสิ้น	-	-	๓๐	๔,๙๒๕,๖๗๓	๑๗	๗๑๘,๐๗๐	๓	๒,๘๐๐	๑	๒,๘๐๐	๔๙	๕,๖๖๓,๓๖๓

๒.๖ จำนวนโครงการและงบประมาณบัญชีสรุปครุภัณฑ์ ตามแผนพัฒนาท้องถิ่น (พ.ศ.๒๕๖๑ - ๒๕๖๕) เพิ่มเติม ฉบับที่ ๑/๒๕๖๓

ยุทธศาสตร์	ปีที่ ๑ พ.ศ.๒๕๖๑		ปีที่ ๒ พ.ศ.๒๕๖๒		ปีที่ ๓ พ.ศ.๒๕๖๓		ปีที่ ๔ พ.ศ.๒๕๖๔		ปีที่ ๕ พ.ศ.๒๕๖๕		รวม ๕ ปี	
	จำนวนโครงการ	งบประมาณ (บาท)	จำนวนโครงการ	งบประมาณ (บาท)	จำนวนโครงการ	งบประมาณ (บาท)	จำนวนโครงการ	งบประมาณ (บาท)	จำนวนโครงการ	งบประมาณ (บาท)	จำนวนโครงการ	งบประมาณ (บาท)
๑. แผนงานบริหารทั่วไป - ครุภัณฑ์คอมพิวเตอร์	-	-	-	-	๒	๘,๘๐๐	-	-	-	-	๒	๘,๘๐๐
	รวม				๒	๘,๘๐๐	-	-	-	-	๒	๘,๘๐๐
๒. แผนงานเกษตรและชุมชน - ครุภัณฑ์คอมพิวเตอร์	-	-	-	-	๑	๒,๘๐๐	-	-	-	-	๑	๒,๘๐๐
	รวม				๑	๒,๘๐๐	-	-	-	-	๑	๒,๘๐๐
รวมทั้งสิ้น					๓	๑๑,๖๐๐	-	-	-	-	๓	๑๑,๖๐๐

๒.๗ จำนวนโครงการและงบประมาณบัญชีสรุปครุภัณฑ์ ตามแผนพัฒนาท้องถิ่น (พ.ศ.๒๕๖๑ - ๒๕๖๕) เพิ่มเติม ฉบับที่ ๒/๒๕๖๓

ยุทธศาสตร์	ปีที่ ๑ พ.ศ.๒๕๖๑		ปีที่ ๒ พ.ศ.๒๕๖๒		ปีที่ ๓ พ.ศ.๒๕๖๓		ปีที่ ๔ พ.ศ.๒๕๖๔		ปีที่ ๕ พ.ศ.๒๕๖๕		รวม ๕ ปี	
	จำนวนโครงการ	งบประมาณ (บาท)	จำนวนโครงการ	งบประมาณ (บาท)	จำนวนโครงการ	งบประมาณ (บาท)	จำนวนโครงการ	งบประมาณ (บาท)	จำนวนโครงการ	งบประมาณ (บาท)	จำนวนโครงการ	งบประมาณ (บาท)
๑. แผนงานบริหารทั่วไป												
- ครุภัณฑ์โฆษณาและเผยแพร่	-	-	-	-	-	-	๑	๕๓๕,๘๘๙	-	-	๑	๕๓๕,๘๘๙
- ครุภัณฑ์ยานพาหนะและขนส่ง	-	-	-	-	-	-	๑	๘๕๕,๐๐๐	-	-	๑	๘๕๕,๐๐๐
รวม							๒	๑,๓๙๐,๘๘๙	-	-	๒	๑,๓๘๐,๘๘๙
๒. แผนงานเคหะและชุมชน												
- ครุภัณฑ์อื่น	-	-	-	-	-	-	๑	๒๖,๓๕๐	-	-	๑	๒๖,๓๕๐
- ครุภัณฑ์ยานพาหนะและขนส่ง	-	-	-	-	-	-	-	-	๑	๒,๕๐๐,๐๐๐	๑	๒,๕๐๐,๐๐๐
รวม	-	-	-	-	-	-	๑	๒๖,๓๕๐	๑	๒,๕๐๐,๐๐๐	๒	๒,๕๒๖,๓๕๐
รวมทั้งสิ้น	-	-	-	-	-	-	๓	๑,๓๗๖,๖๓๙	๑	๒,๕๐๐,๐๐๐	๔	๓,๗๗๖,๖๓๙

๒.๘ จำนวนโครงการและงบประมาณบัญชีสรุปครุภัณฑ์ ตามแผนพัฒนาท้องถิ่น (พ.ศ.๒๕๖๑ - ๒๕๖๕) เพิ่มเติม ฉบับที่ ๓/๒๕๖๔

ยุทธศาสตร์	ปีที่ ๑ พ.ศ.๒๕๖๑		ปีที่ ๒ พ.ศ.๒๕๖๒		ปีที่ ๓ พ.ศ.๒๕๖๓		ปีที่ ๔ พ.ศ.๒๕๖๔		ปีที่ ๕ พ.ศ.๒๕๖๕		รวม ๕ ปี	
	จำนวนโครงการ	งบประมาณ (บาท)	จำนวนโครงการ	งบประมาณ (บาท)	จำนวนโครงการ	งบประมาณ (บาท)	จำนวนโครงการ	งบประมาณ (บาท)	จำนวนโครงการ	งบประมาณ (บาท)	จำนวนโครงการ	งบประมาณ (บาท)
๑. แผนงานการรักษาความสงบภายใน												
- ศูนย์คอมพิวเตอร์หรืออิเล็กทรอนิกส์	-	-	-	-	-	-	-	-	๗	๒,๗๓๓,๐๕๗	๗	๒,๗๓๓,๐๕๗
รวม	-	-	-	-	-	-	-	-	๗	๒,๗๓๓,๐๕๗	๗	๒,๗๓๓,๐๕๗
๒. แผนงานอุตสาหกรรมและการโยธา												
- ครุภัณฑ์อื่น	-	-	-	-	-	-	-	-	๑	๗๐,๐๐๐	๑	๗๐,๐๐๐
รวม	-	-	-	-	-	-	-	-	๑	๗๐,๐๐๐	๑	๗๐,๐๐๐
๓. แผนงานการศึกษา												
- ครุภัณฑ์อื่น	-	-	-	-	-	-	-	-	๑	๓๙,๕๐๐	๑	๓๙,๕๐๐
รวม	-	-	-	-	-	-	-	-	๑	๓๙,๕๐๐	๑	๓๙,๕๐๐
รวมทั้งสิ้น	-	-	-	-	-	-	-	-	๙	๒,๘๔๒,๕๕๗	๙	๒,๘๔๒,๕๕๗

๒.๙ รายละเอียดผลการดำเนินงานโครงการ/กิจกรรม ที่ตั้งไว้ตามข้อบัญญัติงบประมาณรายจ่าย ประจำปี ๒๕๖๕
ในแต่ละยุทธศาสตร์ขององค์การบริหารส่วนตำบลบ้านพระ ตามยุทธศาสตร์ ๖ ด้าน (แบบ ผ.๐๒)

ยุทธศาสตร์	จำนวนโครงการ ที่เสร็จ		จำนวนโครงการ ที่อยู่ระหว่าง ดำเนินการ		จำนวนโครงการ ที่ยังไม่ได้ดำเนินการ		จำนวนโครงการ ที่มีการยกเลิก		จำนวนโครงการทั้งหมด	
	จำนวน	ร้อยละ	จำนวน	ร้อยละ	จำนวน	ร้อยละ	จำนวน	ร้อยละ	จำนวน	ร้อยละ
๑.ด้านสังคม การศึกษา ศาสนา วัฒนธรรม สาธารณสุข และการกีฬา	๔๐	๗๐.๑๘	-	-	-	-	๑๗	๒๙.๘๒	๕๗	๑๐๐
๒. ด้านทรัพยากรธรรมชาติ และสิ่งแวดล้อม	๔	๖๖.๖๗	-	-	-	-	๒	๓๓.๓๓	๖	๑๐๐
๓.ด้านการพัฒนาด้านเศรษฐกิจ	๑	๕๐	-	-	-	-	๑	๕๐	๒	๑๐๐
๔.ด้านโครงสร้างพื้นฐาน	๒๖	๖๖.๖๗	๔	๑๐.๒๕	๒	๕.๑๓	๗	๑๗.๙๕	๓๙	๑๐๐
๕.ด้านการท่องเที่ยว	๒	๖๖.๖๗	-	-	-	-	๑	๓๓.๓๓	๓	๑๐๐
๖.ด้านการเมือง การบริหาร (เงินอุดหนุน, ครุภัณฑ์)	๔๙	๘๓.๐๕	-	-	-	-	๑๐	๑๖.๙๕	๕๙	๑๐๐
รวม	๑๒๒	๗๓.๔๙	๔	๒.๔๒	๒	๑.๒๐	๓๘	๒๒.๘๙	๑๖๖	๑๐๐

๒.๑๐ การเบิกจ่ายงบประมาณปี ๒๕๖๕ ตามข้อบัญญัติงบประมาณรายจ่ายและจ่ายขาดเงินสะสม ประจำปี ๒๕๖๕
 ไตรมาสที่ ๑ - ไตรมาสที่ ๔ (๑ ตุลาคม ๒๕๖๔ - ๓๐ กันยายน ๒๕๖๕)

ยุทธศาสตร์	งบปกติ		เงินสะสม		รวม	
	จำนวนเงิน	ร้อยละ	จำนวนเงิน	ร้อยละ	จำนวนเงิน	ร้อยละ
๑. ด้านสังคม การศึกษา ศาสนา วัฒนธรรม สาธารณสุขและการกีฬา	๒๖,๗๑๙,๕๘๗.๘๘	๗๐.๓๕	-	-	๒๖,๗๑๙,๕๘๗.๘๘	๗๐.๓๕
๒. ด้านทรัพยากรธรรมชาติและ สิ่งแวดล้อม	๒๗๕,๓๙๔.๐๐	๐.๗๓	-	-	๒๗๕,๓๙๔.๐๐	๐.๗๓
๓. ด้านการพัฒนาด้านเศรษฐกิจ	๒๕๐,๐๐๐.๐๐	๐.๖๖	-	-	๒๕๐,๐๐๐.๐๐	๐.๖๖
๔. ด้านโครงสร้างพื้นฐาน	๖,๙๔๕,๕๕๐.๑๒	๑๘.๒๘	๒,๕๕๔,๔๐๐.๐๐	๖.๗๒	๙,๔๙๙,๙๕๐.๑๒	๒๕.๐๐
๕. ด้านการท่องเที่ยว	๒๒,๒๕๘.๐๐	๐.๐๖	-	-	๒๒,๒๕๘.๐๐	๐.๐๖
๖. ด้านการเมือง การบริหาร	๑,๒๑๔,๔๗๙.๒๐	๓.๒๐	-	-	๑,๒๑๔,๔๗๙.๒๐	๓.๒๐
รวมทั้งสิ้น	๓๕,๔๒๗,๒๖๙.๒๐	๙๓.๒๘	๒,๕๕๔,๔๐๐.๐๐	๖.๗๒	๓๗,๙๘๑,๖๖๙.๒๐	๑๐๐.๐๐

๒.๑๑ การเบิกจ่ายงบประมาณปี ๒๕๖๕ ตามข้อบัญญัติงบประมาณรายจ่าย ประจำปี ๒๕๖๕
ไตรมาสที่ ๑ - ไตรมาสที่ ๔ (๑ ตุลาคม ๒๕๖๔ - ๓๐ กันยายน ๒๕๖๕)

เงินอุดหนุน

ยุทธศาสตร์	งบปกติ		เงินสะสม		รวม	
	จำนวนเงิน	ร้อยละ	จำนวนเงิน	ร้อยละ	จำนวนเงิน	ร้อยละ
๑. เงินอุดหนุนองค์กรปกครองส่วนท้องถิ่น	-	-	-	-	-	-
๒. เงินอุดหนุนส่วนราชการ	๑,๖๗๖,๖๔๐	๕๘.๐๑	-	-	๑,๖๗๖,๖๔๐	๕๘.๐๑
๓. เงินอุดหนุนกิจการที่เป็นสาธารณประโยชน์	๑,๒๑๓,๗๘๐	๔๑.๙๙	-	-	๑,๒๑๓,๗๘๐	๔๑.๙๙
รวมทั้งสิ้น	๒,๘๙๐,๔๒๐	๑๐๐	-	-	๒,๘๙๐,๔๒๐	๑๐๐

บัญชีครุภัณฑ์

ยุทธศาสตร์	งบปกติ		เงินสะสม		รวม	
	จำนวนเงิน	ร้อยละ	จำนวนเงิน	ร้อยละ	จำนวนเงิน	ร้อยละ
๑. แผนงานบริหารทั่วไป	๔๗๙,๓๗๐	๑๒.๑๐	-	-	๔๗๙,๓๗๐	๑๒.๑๐
๒. แผนงานรักษาความสงบภายใน	๒,๖๙๙,๒๐๐	๖๘.๑๑	-	-	๒,๖๙๙,๒๐๐	๖๘.๑๑
๓. แผนงานการศึกษา	๖๙๙,๒๐๐	๑๙.๖๔	-	-	๖๙๙,๒๐๐	๑๙.๖๔
๔. แผนงานอุตสาหกรรมและการโยธา	๘๕,๐๕๐	๒.๑๕	-	-	๘๕,๐๕๐	๒.๑๕
รวมทั้งสิ้น	๓,๙๖๒,๘๕๐	๑๐๐	-	-	๓,๙๖๒,๘๕๐	๑๐๐

แบบรายงานการติดตามและประเมินผลแผนพัฒนาท้องถิ่น (พ.ศ.๒๕๖๑ - ๒๕๖๕)
 ประจำปีงบประมาณที่ ๑ - ๒๕๖๔ (๑ ตุลาคม ๒๕๖๔ - ๓๐ กันยายน ๒๕๖๕)
 องค์การบริหารส่วนตำบลบ้านพระ ประจำปี พ.ศ.๒๕๖๕

สรุปรวมยุทธศาสตร์และงบประมาณ

จำนวนโครงการแผนพัฒนา ๒๕๖๕					งบประมาณ				หมายเหตุ
ตั้งไว้	โครงการที่ตั้ง งบประมาณ	ร้อยละ	โครงการ ที่ดำเนินการ	ร้อยละ	ตั้งไว้(บาท)	จ่ายจริง (บาท)	ประหยัดงบ	ร้อยละ	ไตรมาสที่ ๑ ถึง ไตรมาสที่ ๔
๒๒๒	๑๖๖	๗๔.๗๗	๑๓๐	๕๘.๕๖	๕๑,๙๖๓,๒๙๗.๓๕	๔๔,๘๓๔,๙๓๙.๒๐	๗,๐๘๘,๓๕๘.๑๕	๑๓.๖๕	

ความเห็นของผลประเมิน

๑. โครงการที่บรรจุในแผนพัฒนาท้องถิ่น (๒๕๖๑ - ๒๕๖๕) , แผนพัฒนาท้องถิ่น (พ.ศ.๒๕๖๑ - ๒๕๖๕) เพิ่มเติม ฉบับที่ ๑ - ๒ /๒๕๖๓ และเปลี่ยนแปลง ฉบับที่ ๓/ ๒๕๖๓ และ เพิ่มเติม ฉบับที่ ๓/๒๕๖๔ ควรมีความสัมพันธ์กับศักยภาพด้านงบประมาณขององค์การบริหารส่วนตำบลบ้านพระ
๒. การใช้จ่ายงบประมาณในการดำเนินการจริง ควรให้สอดคล้องกับงบประมาณที่ตั้งไว้
๓. ควรมีการวางแผนและประมาณการค่าใช้จ่ายของโครงการให้ใกล้เคียงกับความเป็นจริง
๔. ควรดำเนินโครงการให้เป็นไปตามระยะเวลาที่กำหนดตามแผนการดำเนินงาน เพื่อไม่ให้เกิดความล่าช้าในช่วงระยะเวลาใกล้สิ้นปีงบประมาณ
๕. ควรบริหารจัดการและดำเนินการตามแผนงบประมาณของปีนั้นๆ ตามที่ได้วางแผนไว้

รายละเอียดผลการดำเนินงานโครงการ/กิจกรรม ที่ตั้งไว้ตามข้อบัญญัติงบประมาณรายจ่าย
ประจำปี ๒๕๖๕ ตามยุทธศาสตร์ ๖ ด้าน (แบบ ผ.๐๒)

ยุทธศาสตร์ที่ ๑ การพัฒนาด้าน สังคม การศึกษา ศาสนาวัฒนธรรม สาธารณสุขและการกีฬา
ไตรมาสที่ ๑ - ไตรมาสที่ ๔ (๑ ตุลาคม ๒๕๖๔ - ๓๐ กันยายน ๒๕๖๕) จำนวน ๕๗ โครงการ ดังนี้

โครงการ	ผลการดำเนินงาน				งบประมาณ		หมายเหตุ
	ดำเนินการ และเสร็จ	อยู่ระหว่าง ดำเนินการ	ยังไม่ ดำเนินการ	ยกเลิก	งบประมาณ ที่ได้รับ	งบประมาณ ที่เบิกจ่าย	
โครงการประจำปีงบประมาณ ๒๕๖๕							
๑.ค่าใช้จ่ายในการแข่งขัน กีฬาและนันทนาการ สำหรับเด็กปฐมวัย สพด. อบต.บ้านพระ				/	๒๐,๐๐๐	-	๒๐,๐๐๐
๒. ค่าใช้จ่ายในโครงการ แข่งขันกีฬาที่บ้านและ มหกรรมออกกำลังกาย เพื่อสุขภาพ	/				๕๐,๐๐๐	๕๐,๐๐๐	-
๓.โครงการอบรมส่งเสริม และสนับสนุนคุณภาพชีวิต ผู้สูงอายุ คนพิการและ คนด้อยโอกาส	/				๓๐,๐๐๐	๒๙,๙๙๐	๑๐
๔.ค่าใช้จ่ายเกี่ยวกับการรับรอง และพิธีการ (ค่าใช้จ่ายในการ จัดงานต่าง ๆ ซึ่งเป็นวันสำคัญ ของทางราชการ เช่น วันปิ่นนพาราช)	/				๖๖๐,๐๐๐ - ๕๐๐,๐๐๐ (รวม) ๒๖๐,๐๐๐	๑๕๔,๖๖๕	๑๐๕,๓๓๕
๕.ค่าใช้จ่ายเป็นค่าตอบแทน นักเรียนที่ช่วยปฏิบัติงาน นอกเวลาเรียนในวันปกติ หรือวันหยุดในช่วงปิด ภาคเรียน				/	๕๐,๐๐๐	-	๕๐,๐๐๐
๖.ค่าใช้จ่ายในการกำจัดขยะ มูลฝอยในระบบฝังกลบตาม หลักสุขาภิบาลฯ	/				๒,๐๐๐,๐๐๐- ๑๖๖๖๓.๐๒- ๑,๘๓๓,๖๓๖.๙๘	๑,๖๘๐,๕๕๔	๑๖๗,๙๘๖.๙๘

โครงการ	ผลการดำเนินงาน				งบประมาณ		หมายเหตุ
	ดำเนินการและเสร็จ	อยู่ระหว่างดำเนินการ	ยังไม่ดำเนินการ	ยกเลิก	งบประมาณที่ได้รับ	งบประมาณที่เบิกจ่าย	
๗.ค่าใช้จ่ายในการแข่งขันกีฬาเปตองเชื่อมความสัมพันธ์ระหว่างผู้สูงอายุ ประชาชนทั่วไป และ อบต.บ้านพระ	/				๖๐,๐๐๐	๖๐,๐๐๐	-
๘.ค่าใช้จ่ายในการจัดงานวันลอยกระทง	/				๕๐,๐๐๐	๓๕,๐๐๐	๓๖,๐๐๐
๙.โครงการวันเด็กแห่งชาติ				/	๓๐๐,๐๐๐	-	๓๐๐,๐๐๐
๑๐.โครงการพัฒนา ศพด. เพื่อเป็นแหล่งเรียนรู้	/				๓๐,๐๐๐	๓๐,๐๐๐	-
๑๑.โครงการเยี่ยมบ้านเด็กปฐมวัย				/	๓๐,๐๐๐	-	๓๐,๐๐๐
๑๒.โครงการเด็กปฐมวัยใส่ใจภูมิปัญญาท้องถิ่น	/				๕,๐๐๐	๕,๐๐๐	-
๑๓.โครงการปฐมนิเทศผู้ปกครอง	/				๓,๐๐๐	๒,๙๕๐	๕๐
๑๔.ค่าใช้จ่ายในการพัฒนาและส่งเสริมศักยภาพการจัดการเรียน	/				๓๐,๐๐๐	๘,๕๕๐	๓,๔๖๐
๑๕.โครงการส่งเสริมแหล่งเรียนรู้ / ชุมชน ในพื้นที่ตำบลบ้านพระ				/	๒๕,๐๐๐	-	๒๕,๐๐๐
๑๖. โครงการกีฬาฟุตซอล	/				๒๐๐,๐๐๐	๒๐๐,๐๐๐	-
๑๗. โครงการแข่งขันวู้ดบอล	/				๕๐,๐๐๐	๕๐,๐๐๐	-
๑๘.โครงการแข่งขันกีฬาร่วมกับภาคราชการ เอกชน ฯ				/	๓๐,๐๐๐	-	๓๐,๐๐๐
๑๙.โครงการปฏิบัติธรรม เนื่องในวันสำคัญทางพระพุทธศาสนา (ณ วัดบ้านพระ)	/				๓๐,๐๐๐	๘,๐๐๐	๒,๐๐๐
๒๐.โครงการปฏิบัติธรรม เนื่องในวันสำคัญทางพระพุทธศาสนา (ณ วัดบ้านยาง)				/	๓๐,๐๐๐	-	๓๐,๐๐๐
๒๑.โครงการปฏิบัติธรรม เนื่องในวันสำคัญทางพระพุทธศาสนา (ณ วัดหนองประเทือง)				/	๓๐,๐๐๐	-	๓๐,๐๐๐

โครงการ	ผลการดำเนินงาน				งบประมาณ		หมายเหตุ
	ดำเนินการและเสร็จ	อยู่ระหว่างดำเนินการ	ยังไม่ดำเนินการ	ยกเลิก	งบประมาณที่ได้รับ	งบประมาณที่เบิกจ่าย	
๒๒.ค่าสำรวจข้อมูลจำนวนสัตว์และขึ้นทะเบียนสัตว์	/				๓๕,๕๖๒ + ๒,๕๐๐ (credit) ๓๘,๐๖๒	๓๗,๔๖๐	๕๗๒
๒๓.ค่าใช้จ่ายค่าใช้จ่ายในการจัดซื้อวัสดุรองรับขยะมูลฝอย (ถังขยะพลาสติก) แบบเหลื่อมมา	/				๔๕๐,๐๐๐	๔๕๐,๐๐๐	-
๒๔.โครงการค่าใช้จ่ายในการจัดกิจกรรมในวันสำคัญทางศาสนา				/	๑๐๐,๐๐๐	-	๑๐๐,๐๐๐
๒๕.โครงการวันเข้าพรรษา	/				๕๐,๐๐๐	๒๖,๔๓๐	๒๓,๕๗๐
๒๖.โครงการวันสงกรานต์				/	๕๐,๐๐๐	-	๕๐,๐๐๐
๒๗.ค่าจัดซื้อถุงมือ รองเท้าบูท ในการจัดเก็บขยะมูลฝอย	/				๕๐,๐๐๐ ๕,๐๐๐ (credit) ๔๕,๐๐๐	๒๒,๒๘๗	๑๓,๗๑๓
๒๘.ค่าวัสดุอุปกรณ์ต่างๆ ในการจัดเก็บขยะมูลฝอย				/	๓๐,๐๐๐	-	๓๐,๐๐๐
๒๙.โครงการเฝ้าระวังป้องกันการแพร่ระบาดและควบคุมโรคติดเชื้อไวรัสโคโรนา ๒๐๑๙ (COVID-๑๙)	/				๗๐๐,๐๐๐	๓๐๕,๕๐๐	๓๗๔,๕๐๐
๓๐.ค่าใช้จ่ายในการปฏิบัติหน้าที่เพื่อป้องกันและลดอุบัติเหตุของสมาชิกอปพร.เนื่องในวันสำคัญฯ				/	๗๐,๐๐๐	-	๗๐,๐๐๐
๓๑.โครงการป้องกันควบคุมโรคไข้เลือดออก (ชื้อน้ำยาพ่นหมอกควัน , ทรายอะเบท)	/				๑๘๖,๐๐๐	๑๘๖,๐๐๐	-
๓๒.โครงการป้องกันและควบคุมโรคพิษสุนัขบ้า	/				๑๘๖,๐๐๐	๑๖๗,๔๒๕	๑๘,๕๗๕
๓๓.โครงการวัยใสใส่ใจผู้สูงอายุ				/	๓๐,๐๐๐	-	๓๐,๐๐๐
๓๔.ค่าใช้จ่ายในการดำเนินคดีและค่าธรรมเนียมศาลา				/	๑๐,๐๐๐	-	๑๐,๐๐๐
๓๕.โครงการปกป้องสถาบันสำคัญของชาติ				/	๒๐,๐๐๐	-	๒๐,๐๐๐

โครงการ	ผลการดำเนินงาน				งบประมาณ		หมายเหตุ
	ดำเนินการ และเสร็จ	อยู่ระหว่าง ดำเนินการ	ยังไม่ ดำเนินการ	ยกเลิก	งบประมาณ ที่ได้รับ	งบประมาณ ที่เบิกจ่าย	
๓๖.โครงการอบรมให้ความรู้ในการป้องกันการตั้งครรภ์ไม่พร้อมในวัยรุ่น	/				๓๐,๐๐๐	๓๐,๐๐๐	-
๓๗.โครงการอบรมให้ความรู้เรื่องกฎหมายลดความรุนแรงต่อสตรีและเด็กเยาวชน	/				๓๐,๐๐๐	๒๙,๗๒๕	๗๕
๓๘.โครงการอบรมอาชีพกลุ่มเยาวชน สตรี ผู้สูงอายุ ฯ	/				๓๐,๐๐๐	๒๙,๗๒๕	๗๕
๓๙.โครงการสร้างงานสร้างอาชีพให้ผู้ด้อยโอกาสและคนพิการ	/				๓๐,๐๐๐	๒๙,๗๒๕	๗๕
๔๐.โครงการอบรมพัฒนาคุณธรรมจริยธรรมและศึกษาดูงานด้านศาสนาวัฒนธรรมประเพณีฯ สำหรับผู้สูงอายุ	/				๒๕๐,๐๐๐	๑๕๓,๖๐๐	๙๖,๔๐๐
๔๑. ค่าใช้จ่ายในการเช่าพื้นที่เว็บไซต์ อบต.	/				๘,๐๐๐	๘,๐๐๐	-
๔๒.โครงการอบรมเพิ่มบทบาทพัฒนาคุณภาพชีวิตสตรี	/				๓๐,๐๐๐	๓๐,๐๐๐	-
๔๓.โครงการสนับสนุนค่าใช้จ่ายในการบริหารสถานศึกษา -ค่าจัดการเรียนการสอน (รายหัว) ของเด็กปฐมวัย (อายุ ๒-๕ ปี) ของ ศพต. อบต.บ้านพระ	/				๑๖๑,๕๐๐	๑๖๑,๕๐๐	-
๔๔.ค่าเบี้ยยังชีพผู้สูงอายุ	/				๓๘,๕๘๔,๓๒๐	๓๖,๗๕๙,๗๐๐	๑,๘๒๔,๖๒๐
๔๕.ค่าเบี้ยยังชีพคนพิการ	/				๕,๗๖๗,๓๖๐	๓,๗๒๙,๘๐๐	๑,๐๓๗,๕๖๐
๔๖.ค่าเบี้ยยังชีพผู้ป่วยเอดส์	/				๑๘๐,๐๐๐	๑๓๙,๐๐๐	๔๑,๐๐๐
๔๗.โครงการสนับสนุนค่าใช้จ่ายในการบริหารสถานศึกษา -ค่าวัสดุประกอบอาหารกลางวันเลี้ยงเด็กก่อนวันเรียนของ ศพต. อบต.บ้านพระ	/				๔๘๘,๗๗๕	๔๖๑,๐๕๕	๒๗,๗๒๐
๔๘. ค่าใช้จ่ายในการจัดการศึกษาสำหรับเด็กปฐมวัย (อายุ ๓-๕ ปี) เป็นค่าหนังสือเรียน	/				๑๔,๐๐๐	๑๑,๐๐๐	๓,๐๐๐

ยุทธศาสตร์ที่ ๔ การพัฒนาด้านโครงสร้างพื้นฐาน ไตรมาสที่ ๑ - ไตรมาสที่ ๔ (๑ ตุลาคม ๒๕๖๔ - ๓๐ กันยายน ๒๕๖๕) จำนวน ๓๙ โครงการ ดังนี้

โครงการ	ผลการดำเนินงาน				งบประมาณ		หมายเหตุ
	ดำเนินการและเสร็จ	อยู่ระหว่างดำเนินการ	ยังไม่ดำเนินการ	ยกเลิก	งบประมาณที่ได้รับ	งบประมาณที่เบิกจ่าย	
๑. ค่าจ้างเหมาจัดทำป้ายประชาสัมพันธ์ต่างๆ ป้ายชื่อถนน				/	๙๐,๐๐๐	-	๙๐,๐๐๐
๒. ค่าปรับปรุง ซ่อมแซม อาคารสำนักงาน อาคาร ห้องประชุม ฯ				/	๑๐๐,๐๐๐	-	๑๐๐,๐๐๐
๓. ค่าบำรุงรักษาซ่อมแซม ถนนลาดยาง ถนนคอนกรีต เสริมเหล็ก ฯลฯ ภายในตำบล				/	๔๐,๐๐๐	-	๔๐,๐๐๐
๔. ค่าบำรุงรักษาซ่อมแซม เสี่ยงตามสายและหอคระจ่าย ชั่ว ภายในตำบล				/	๑๐๐,๐๐๐	-	๑๐๐,๐๐๐
๕. ค่าซ่อมแซมระบบไฟฟ้า โคมไฟให้แสงสว่างถนน				/	๒๐,๐๐๐	-	๒๐,๐๐๐
๖. ค่าจ้างเหมาซ่อมแซม บำรุงรักษาถนนลูกรัง ภายในตำบล	/				๑๕๐,๐๐๐	๓๙,๒๐๐	๑๑๐,๘๐๐
๗. ค่าจ้างเหมาบำรุงรักษา ซ่อมแซมฝายน้ำล้นภายใน				/	๑๐๐,๐๐๐	-	๑๐๐,๐๐๐
๘. ค่าจ้างเหมาปรับปรุง ซ่อมแซม ต่อเติม ศาลา อเนกประสงค์ภายในตำบล				/	๑๐๐,๐๐๐	-	๑๐๐,๐๐๐
๙. ค่าจ้างเหมาซ่อมแซม ประปาหมู่บ้านภายในตำบล	/				๑๐๐,๐๐๐	๗๕,๐๐๐	๒๕,๐๐๐

โครงการ	ผลการดำเนินงาน				งบประมาณ		หมายเหตุ
	ดำเนินการ และเสร็จ	อยู่ระหว่าง ดำเนินการ	ยังไม่ ดำเนินการ	ยกเลิก	งบประมาณ ที่ได้รับ	งบประมาณ ที่เบิกจ่าย	
๑๐. โครงการขยายไหล่ทาง ค.ส.ล.หมู่ที่ ๒ เส้นศาลา อเนกประสงค์	/				๘๒,๑๐๐	๘๑,๐๐๐	๓,๑๐๐
๑๑. โครงการก่อสร้างถนน ผิวจราจรลูกรังหมู่ที่ ๓ เส้นบ้านพระ ขอย ๑	/				๕๕,๓๐๐	๕๒,๐๐๐	๓,๓๐๐
๑๒. โครงการก่อสร้างเสริม ผิวจราจรแอสฟัลต์ติก คอนกรีต หมู่ที่ ๕ เส้นบ้านใหม่ ขอย ๒	/				๕๒๗,๙๐๐	๕๒๗,๐๐๐	๙๐๐
๑๓. โครงการก่อสร้างถนน คอนกรีตเสริมเหล็ก หมู่ที่ ๖ เส้นเกาะยายสาว ขอย ๑๐	/				๒๔๕,๒๐๐	๒๔๕,๐๐๐	๒๐๐
๑๔. โครงการก่อสร้าง เสริมผิวจราจรแอสฟัลต์ติก คอนกรีต หมู่ที่ ๖ เส้นเกาะยายสาว ขอย ๖	/				๔๖๔,๕๐๐	๔๖๔,๐๐๐	๕๐๐
๑๕. โครงการก่อสร้างถนน คอนกรีตเสริมเหล็ก หมู่ที่ ๗ เส้นเลียบบคลองหนองยาว		/			๑๗๒,๗๐๐	๑๗๒,๐๐๐ (ก่อนนี้ผูกพัน)	๗๐๐
๑๖. โครงการก่อสร้างถนน คอนกรีตเสริมเหล็ก หมู่ที่ ๘ เส้นบ้านจ.ส.อ.พรรัตน์ ดุงเงิน	/				๔๙๒,๑๐๐	๔๙๒,๐๐๐	๑๐๐
๑๗. โครงการขยายไหล่ทาง ค.ส.ล.หมู่ที่ ๙ เส้นดงแหลม โชคขอย ๘ - ๙	/				๒๐๕,๓๐๐	๒๐๕,๐๐๐	๓๐๐
๑๘. โครงการก่อสร้างถนน คอนกรีตเสริมเหล็ก หมู่ที่ ๙ เส้นบ้านนางสำเนียง (ต่อเส้นเดิม)	/				๒๑๖,๘๐๐	๒๑๖,๐๐๐	๘๐๐

โครงการ	ผลการดำเนินงาน				งบประมาณ		หมายเหตุ
	ดำเนินการ และเสร็จ	อยู่ระหว่าง ดำเนินการ	ยังไม่ ดำเนินการ	ยกเลิก	งบประมาณ ที่ได้รับ	งบประมาณ ที่เบิกจ่าย	
๑๙. โครงการก่อสร้าง เสริมมิวจราจรแอสฟัลท์ติก คอนกรีต หมู่ที่ ๑๐ เส้นดงกระจายซอย ๗	/				๓๗๐,๔๐๐	๓๗๐,๐๐๐	๔๐๐
๒๐. โครงการขยายไหล่ทาง ค.ส.ล.หมู่ที่ ๑๑ เส้นบ้าน หนองจอก ซอย ๓	/				๒๘๓,๕๐๐	๒๘๓,๐๐๐	๕๐๐
๒๑. โครงการก่อสร้างถนน คอนกรีตเสริมเหล็กหมู่ที่ ๑๑ เส้นบ้านนายสุรศักดิ์ คำดี	/				๒๕๐,๗๐๐	๒๕๐,๐๐๐	๗๐๐
๒๒. โครงการก่อสร้างถนน คอนกรีตเสริมเหล็ก หมู่ที่๑๒ เส้นบ้านยางซอย ๕ (แยกบ้านร.ต.สุรพล แก้วขาว)	/				๔๕๖,๓๐๐	๔๕๖,๐๐๐	๓๐๐
๒๓. โครงการก่อสร้างถนน คอนกรีตเสริมเหล็ก หมู่ที่ ๑๔ เส้นซอยท่อน้ำ (แยกบ้าน พ.ท.ประทีป อัจฉริย)	/				๕๗,๔๐๐	๕๗,๐๐๐	๔๐๐
๒๔. โครงการก่อสร้างถนน คอนกรีตเสริมเหล็ก หมู่ที่ ๑๔ เส้นซอยท่อน้ำ (แยกบ้าน นายมาลัย เพาะบุญ)	/				๓๔๓,๕๐๐	๓๔๐,๐๐๐	๑,๕๐๐
๒๕. โครงการก่อสร้างถนน มิวจราจรลูกรัง หมู่ที่ ๑๔ เส้นเลียบบคลองหัวเขา (ศาลาอเนกประสงค์)	/				๑๙๗,๕๐๐	๑๙๓,๐๐๐	๔,๕๐๐
๒๖. โครงการก่อสร้างถนน คอนกรีตเสริมเหล็ก หมู่ที่ ๑๖ เส้นบ้านหนองกั้นเกราซอย ๒ แยกโพธิ์ร่มไทร(ต่อเส้นเดิม)	/				๓๖๔,๒๐๐	๓๖๔,๐๐๐	๒๐๐

โครงการ	ผลการดำเนินงาน				งบประมาณ		หมายเหตุ
	ดำเนินการและเสร็จ	อยู่ระหว่างดำเนินการ	ยังไม่ดำเนินการ	ยกเลิก	งบประมาณที่ได้รับ	งบประมาณที่เบิกจ่าย	
๒๗. โครงการก่อสร้างเสริมผิวจราจรแอสฟัลท์ติกคอนกรีต หมู่ที่ ๓๔ ตำบลหนองบัว	/				๑,๐๒๒,๗๐๐	๗๘๗,๐๐๐	๓๓,๗๐๐
๒๘. โครงการปรับปรุงซ่อมแซมศาลาอเนกประสงค์ หมู่ที่ ๑	/				๕๗,๕๐๐	๕๖,๕๐๐	๓,๐๐๐
๒๙. โครงการก่อสร้างระบบประปาหมู่บ้าน หมู่ที่ ๑๓ บริเวณบ้านนายสมชาย สมสกุล	/				๕๗๐,๓๐๐	๕๔๐,๘๖๗.๕๗	๔๗,๔๓๒.๔๓
๓๐. โครงการก่อสร้างจุดเจาะบาดาลเพื่อการเกษตร หมู่ที่ ๑๓ บริเวณที่ดินนางสาวมนัสนันท์ พิษเพียร	/				๑๕๐,๐๐๐	๑๓๒,๗๕๖.๗๘	๑๗,๐๔๓.๒๒
๓๑. โครงการก่อสร้างจุดเจาะบาดาลเพื่อการเกษตร หมู่ที่ ๑๓ บริเวณที่ดินนางสาวราญ แดงสี	/				๑๖๕,๐๐๐	๑๔๘,๗๕๖.๗๘	๑๖,๐๔๓.๒๒
๓๒. โครงการก่อสร้างจุดเจาะบาดาลเพื่อการเกษตร หมู่ที่ ๑๗ บริเวณที่ดินนายบุญมา คำพุด	/				๑๖๕,๕๐๐	๑๓๒,๖๔๑	๓๒,๘๕๙
๓๓. โครงการก่อสร้างจุดเจาะบาดาลเพื่อการเกษตร หมู่ที่ ๑๗ บริเวณบ้านนางชุตี เกตุแก้วมณี	/				๑๖๔,๖๐๐	๑๕๒,๔๗๓.๑๗	๑๒,๑๒๘.๘๓

โครงการ	ผลการดำเนินงาน				งบประมาณ		หมายเหตุ
	ดำเนินการและเสร็จ	อยู่ระหว่างดำเนินการ	ยังไม่ดำเนินการ	ยกเลิก	งบประมาณที่ได้รับ	งบประมาณที่เบิกจ่าย	
๓๔. โครงการก่อสร้างชุดเจาะบาดาลเพื่อการเกษตร หมู่ที่ ๑๗ บริเวณบ้านนายสมบัติ เชียงกระโทก	/				๑๔๘,๐๐๐	๑๓๐,๙๕๖.๗๘	๑๗,๐๔๓.๒๒
๓๕. โครงการติดตั้งแผ่นราวเหล็กลูกฟูก (การ์ดเรล) หมู่ที่ ๑ เส้นหาดทรายข่อย ๑		/			๒๗๗,๐๐๐	๒๗๓,๔๐๐ (ก่อนนี้ผูกพัน)	จ่ายขาด เงินสะสม ๒๕,๖๐๐
๓๖. โครงการก่อสร้างรางระบายน้ำคอนกรีตเสริมเหล็กรูปตัวยู หมู่ที่ ๔ แก้วนิมิต ขอย ๓ (ฝั่งซ้าย)			/		๓๘๘,๓๐๐	-	๓๘๘,๓๐๐
๓๗. โครงการก่อสร้างเสริมผิวจราจรแอสฟัลท์ติกคอนกรีต หมู่ที่ ๕ เส้นบ้านใหม่ ขอย ๘		/			๕๒๐,๑๗๖.๗๗	๕๑๗,๐๐๐ (ก่อนนี้ผูกพัน)	๓,๑๗๖.๗๗
๓๘. โครงการก่อสร้างถนนคอนกรีตเสริมเหล็กเส้นหน้าโรงเรียนอนุบาลเมืองปราจีนบุรี หมู่ที่ ๗			/		๓๑๕,๙๐๐	-	๓๑๕,๙๐๐
๓๙. โครงการก่อสร้างเสริมผิวจราจรแอสฟัลท์ติกคอนกรีต หมู่ที่ ๑๘ เส้นวัดหนองจอก (ต่อเส้นเดิม)		/			๑,๗๖๗,๙๐๐	๑,๗๖๘,๐๐๐	๓,๙๐๐
รวมไตรมาสที่ ๑ - ๔	๒๖	๔	๒	๗	๑๑,๑๖๐,๖๗๖.๗๗	๙,๔๙๗,๙๕๐.๑๖	๑,๖๖๒,๗๒๖.๖๑

สรุป ยุทธศาสตร์ที่ ๔ การพัฒนาด้านโครงสร้างพื้นฐาน โครงการที่ได้ปฏิบัติตามแผนพัฒนาท้องถิ่น (๒๕๖๓ - ๒๕๖๕) และเพิ่มเติม ฉบับที่ ๑/๒๕๖๓ ,เพิ่มเติม ฉบับที่ ๒/๒๕๖๓ เปลี่ยนแปลง ฉบับที่ ๑/๒๕๖๓ และเพิ่มเติม ฉบับที่ ๓/๒๕๖๔ ไตรมาสที่ ๓ - ไตรมาสที่ ๔ (๑ ตุลาคม ๒๕๖๔ - ๓๐ กันยายน ๒๕๖๕) จำนวน ๓๔ โครงการ ดังนี้

- | | | | |
|--------------------------------|-------|----|---------|
| - โครงการที่ดำเนินการแล้วเสร็จ | จำนวน | ๒๖ | โครงการ |
| - โครงการอยู่ระหว่างดำเนินการ | จำนวน | ๔ | โครงการ |
| - โครงการยังไม่ได้ดำเนินการ | จำนวน | ๒ | โครงการ |
| - โครงการที่ยกเลิก | จำนวน | ๗ | โครงการ |

ยุทธศาสตร์ที่ ๖ การพัฒนาด้านการเมือง การบริหาร ไตรมาสที่ ๑ - ไตรมาสที่ ๔
(๑ ตุลาคม ๒๕๖๔ - ๓๐ กันยายน ๒๕๖๕) จำนวน ๑๓ โครงการ ดังนี้

โครงการ	ผลการดำเนินงาน				งบประมาณ		หมายเหตุ
	ดำเนินการ และเสร็จ	อยู่ระหว่าง ดำเนินการ	ยังไม่ ดำเนินการ	ยกเลิก	งบประมาณ ที่ได้รับ	งบประมาณ ที่เบิกจ่าย	
๑. โครงการอบรมส่งเสริมพัฒนาบุคลากรของนักการเมืองและกฎหมายที่เกี่ยวข้องให้กับผู้บริหารฯ				/	๕๐,๐๐๐ - ๕๐,๐๐๐ (รวม) ๐.๐๐	-	-
๒. โครงการอบรมจริยธรรมและข่าวสารข้อมูลให้กับบุคลากรฯ	/				๓๐,๐๐๐	๒๙,๙๐๔	๙๖
๓. โครงการจัดประชุมประชาคมระดับตำบลเพื่อจัดทำแผนพัฒนาท้องถิ่น ฯ	/				๘๐,๐๐๐ - ๖๗,๐๐๐ (รวม) ๑๓,๐๐๐	๑๒,๔๘๐	๕๒๐
๔. โครงการอบรมอาสาสมัครป้องกันไฟป่าเพื่อป้องกันอัคคีภัยที่อาจจะเกิดขึ้นได้ในวนอุทยานเขาอีโต้				/	๓๕,๐๐๐	-	๓๕,๐๐๐
๕. โครงการอบรมการป้องกันและระงับอัคคีภัยเบื้องต้นให้กับเยาวชนฯ	/				๕๐,๐๐๐	๔๓,๕๒๘	๖,๔๗๒
๖. ค่าใช้จ่ายในการดำเนินการเลือกตั้งของ อบท. ตามที่คณะกรรมการกำหนดฯ	/				๓๐๐,๐๐๐ - ๑๐๐,๐๐๐ (รวม) ๔๐๐,๐๐๐	๓๙๘,๙๑๒	๑,๐๘๘
๗. ค่าใช้จ่ายเป็นค่าตอบแทนเจ้าหน้าที่ผู้ปฏิบัติงานเลือกตั้ง	/				๓๐๐,๐๐๐ + ๕๐๐,๐๐๐ (รวม) ๘๐๐,๐๐๐ - ๗๐,๐๐๐ (โอน) ๗๓๐,๐๐๐	๗๒๙,๖๕๕.๒๐	๓๔๔.๘๐
๘. โครงการอบรมลดอุบัติเหตุบนท้องถนน				/	๓๕,๐๐๐	-	๓๕,๐๐๐
๙. โครงการจัดฝึกอบรมประชุม ชี้แจงทำความเข้าใจเพื่อสร้างทัศนคติและจิตสำนึกที่ดีงามในการอยู่ร่วมกันอย่างสมานฉันท์				/	๒๐,๐๐๐	-	๒๐,๐๐๐

โครงการรายจ่ายเงินอุดหนุนองค์กรปกครองส่วนท้องถิ่น ส่วนราชการ รัฐวิสาหกิจ องค์กรประชาชน
ขององค์การบริหารส่วนตำบลบ้านพระ
รวม ๑๑ รายการ (แบบ ผ.๐๒)

โครงการ	ผลการดำเนินงาน				งบประมาณ		หมายเหตุ
	ดำเนินการ และเสร็จ	อยู่ระหว่าง ดำเนินการ	ยังไม่ ดำเนินการ	ยกเลิก	งบประมาณ ที่ได้รับ	งบประมาณ ที่เบิกจ่าย	
๑.เงินอุดหนุนส่วนราชการ							
๑.๑ เงินอุดหนุนอาหาร กลางวันของโรงเรียน สพฐ. จำนวน ๒ โรงเรียน	/				๑,๖๘๕,๒๐๐	๑,๖๗๖,๖๕๐	๗,๕๖๐
๑.๒ อุดหนุนศูนย์ป้องกัน และปราบปรามยาเสพติด ฯ				/	๒๐,๐๐๐	-	๒๐,๐๐๐
๒.เงินอุดหนุนกิจการที่เป็น สาธารณประโยชน์							
๒.๑ เงินอุดหนุน คณะกรรมการพัฒนาหมู่บ้าน ในโครงการบ้านเมืองน่าอยู่ จำนวน ๑๙ หมู่บ้าน	/				๒๗๐,๐๐๐	๒๗๐,๐๐๐	-
๒.๒ อุดหนุนสำนักงาน ปศุสัตว์จังหวัดปราจีนบุรี โครงการสัตว์ปลอดโรค คนปลอดภัยจากพิษสุนัขบ้า				/	๓๐,๐๐๐	-	๓๐,๐๐๐
๒.๓ เงินอุดหนุน คณะกรรมการพัฒนาหมู่บ้าน ในโครงการพระราชดำริ ด้านสาธารณสุข จำนวน ๕ โครงการ							

โครงการรายจ่ายเงินอุดหนุนองค์กรปกครองส่วนท้องถิ่น ส่วนราชการ รัฐวิสาหกิจ องค์กรประชาชน
ขององค์การบริหารส่วนตำบลบ้านพระ
(แบบ ผ.๐๒)

โครงการ	ผลการดำเนินงาน				งบประมาณ		หมายเหตุ
	ดำเนินการ และเสร็จ	อยู่ระหว่าง ดำเนินการ	ยังไม่ ดำเนินการ	ยกเลิก	งบประมาณ ที่ได้รับ	งบประมาณ ที่เบิกจ่าย	
๒.๓.๑ หน่วยทันตกรรม เคลื่อนที่จำนวน ๑๐ หมู่บ้าน ได้แก่ หมู่ที่ ๔,๕,๗,๘,๙,๑๑ ๑๔,๑๕,๑๘ และ ๑๙	/				๖๐,๐๐๐	๖๐,๐๐๐	-
๒.๓.๒ ปรับปรุงภาวะ โภชนาการและสุขภาพในเด็ก จำนวน ๑๐ หมู่บ้าน ได้แก่ หมู่ที่ ๔,๕,๗,๘,๙,๑๑ ๑๔,๑๕,๑๘ และ ๑๙	/				๖๕,๐๐๐	๖๕,๐๐๐	-
๒.๓.๓ ควบคุมโรคขาดสาร ไอโอดีน จำนวน ๑๙ หมู่บ้าน	/				๑๔๒,๕๐๐	๑๔๒,๕๐๐	-
๒.๓.๔ สืบสานพระราช ปณิธานสมเด็จพระนางเจ้าสิริกิติ์ มหาราชินี จำนวน ๙ หมู่บ้าน ได้แก่ หมู่ที่ ๑,๒,๓ ๖,๑๐,๑๒,๑๓,๑๖ และ ๑๗	/				๗๒,๐๐๐	๗๒,๐๐๐	-
๒.๓.๕ ส่งเสริมโภชนาการ และสุขภาพอนามัยแม่และ เด็ก จำนวน ๙ หมู่บ้าน ได้แก่ หมู่ที่ ๑,๒,๓,๖,๑๐ ๑๒,๑๓,๑๖ และ ๑๗	/				๔๐,๕๐๐	๔๐,๕๐๐	-
๒.๔ เงินสมทบกองทุน หลักประกันสุขภาพ	/				๓๖๓,๗๘๐	๓๖๓,๗๘๐	-
๒.๕ เงินสมทบกองทุน สวัสดิการชุมชนตำบล บ้านพระ	/				๒๐๐,๐๐๐	๒๐๐,๐๐๐	-
รวมไตรมาสที่ ๑ - ๔	๙	-	-	๒	๒,๙๔๗,๙๘๐	๒,๘๙๐,๔๒๐	๕๗,๕๖๐

บัญชีครุภัณฑ์ (แบบ ผ.๐๓)
องค์การบริหารส่วนตำบลบ้านพระ

จำนวน ๓๕ รายการ

โครงการ	ผลการดำเนินงาน				งบประมาณ		หมายเหตุ
	ดำเนินการ และเสร็จ	อยู่ระหว่าง ดำเนินการ	ยังไม่ ดำเนินการ	ยกเลิก	งบประมาณ ที่ได้รับ	งบประมาณ ที่เบิกจ่าย	
ครุภัณฑ์สำนักงาน							
๑. เก้าอี้บุวมม มีล้อเลื่อน และพนักพิง ขนาดไม่ต่ำกว่า ๖๒x๖๕x๙๓ ซม. (สำนักรปัสดี)	/				๓,๐๐๐	๓,๐๐๐	-
๒. ตู้เหล็กแบบ ๒ บาน จำนวน ๓ ตู้ (สำนักรปัสดี)	/				๕,๗๐๐	๕,๗๐๐	๒๐๐
๓. โต๊ะทำงานชนิดเหล็กพร้อม กระจกขนาด ๑๒๐x๖๒x๙๕.๓ ซม. (สำนักรปัสดี)	/				๕,๐๐๐	๕,๐๐๐	-
๔. เครื่องปรับอากาศ แบบคิดผนัง (ระบบ Inverter) ขนาด ๑๒,๐๐๐ บีทียู จำนวน ๑ เครื่อง (สำนักรปัสดี)	/				๑๘,๕๐๐	๑๘,๕๐๐	-
๕. เก้าอี้บุวมม มีล้อเลื่อน และพนักพิง ขนาดไม่ต่ำกว่า ๖๓x๖๘x๙๕ ซม. จำนวน ๓ ตัว ๆ ละ ๔,๐๐๐.-บาท (กองคลัง)	/				๑๒,๐๐๐	๑๒,๐๐๐	-
๖. เครื่องปรับอากาศแบบ แยกส่วน (ตั้งพื้นหรือแบบ แขวน) ขนาด ๒๖,๐๐๐ บีทียู จำนวน ๒ เครื่อง ๆ ละ ๓๖,๐๐๐.-บาท (กองคลัง)	/				๗๒,๐๐๐	๗๒,๐๐๐	-
๗. เก้าอี้บุวมม มีล้อเลื่อนและ พนักพิง จำนวน ๒ ตัว ๆ ละ ๒,๕๐๐.-บาท (กองคลัง)	/				๕,๐๐๐	๕,๐๐๐	-
๘. โต๊ะทำงานเหล็ก ๔ สีนซึก จำนวน ๒ ตัว ๆ ละ ๕,๐๐๐.- บาท (กองคลัง)	/				๑๐,๐๐๐	๑๐,๐๐๐	-

๙. เก้าอี้บุวมม มีล้อเลื่อน และพนักพิง ขนาดไม่ต่ำกว่า ๖๐x๖๐x๙๐ ซม. จำนวน ๓ ตัว (กองการศึกษา)	/				๘,๕๐๐	๒,๘๐๐	๕,๖๐๐
๑๐. โต๊ะทำงานชนิดเหล็ก พร้อมกระจกขนาด ๑๒๓x๖๗x๗๕.๓ ซม. จำนวน ๖ ตัว ๆ ละ ๕,๐๐๐ บาท (กองการศึกษา)	/				๓๐,๐๐๐	๒๐,๐๐๐	๑๐,๐๐๐
๑๑. เครื่องปรับอากาศ แบบแยกส่วน ชนิดแขวน ขนาด ๓๖,๐๐๐ บีทียู จำนวน ๑ เครื่อง (กองการศึกษา)	/				๕๖,๑๐๐	๕๕,๕๐๐	๖๐๐
๑๒. ตู้เก็บรองเท้า แบบไม้ ๒๔ ช่อง ขนาด ๑๐๘x๒๐x๖๕ ซม. จำนวน ๓ หลัง ๆ ละ ๔,๕๐๐.-บาท (กองการศึกษา)	/				๑๓,๕๐๐	๑๓,๕๐๐	-
๑๓. ตู้ชั้นไม้ วางหินอ่อนและวางกระเป๋าคู่เด็ก ขนาด ๕๐x๙๕x๒๖ ซม. จำนวน ๕ ห้อง ความยาว ๒๖ เมตร ๆ ละ ๕,๕๐๐.-บาท(กองการศึกษา)	/				๑๕๓,๐๐๐	๑๕๓,๐๐๐	-
๑๔. โต๊ะอนุบาลพร้อมเก้าอี้ (ชนิดโฟมเก้าอี้) ขนาดกว้าง ๖๐x๑๒๐x๕๐ ซม. จำนวน ๖ ชุดๆ ละ ๖,๕๐๐.-บาท (กองการศึกษา)	/				๓๙,๐๐๐	๓๙,๐๐๐	-
๑๕. โต๊ะอนุบาลพร้อมเก้าอี้ (ชนิดโฟมเก้าอี้) ขนาดกว้าง ๖๐x๑๒๐x๗๕ ซม. จำนวน ๖ ตัว ๆ ละ ๒,๙๐๐.-บาท (กองการศึกษา)	/				๑๗,๔๐๐	๑๗,๔๐๐	-
ครุภัณฑ์งานบ้านงานครัว							
๑. เครื่องตัดแต่งพุ่มไม้ ขนาด ๒๒ นิ้ว (สำนักปลัด)	/				๑๑,๐๐๐	๑๑,๐๐๐	-

ครุภัณฑ์คอมพิวเตอร์หรืออิเล็กทรอนิกส์	/				๓๐,๐๐๐ + ๑๕๐,๐๐๐	๑๘๐,๐๐๐	-
๑. เครื่องคอมพิวเตอร์ สำหรับประมวลผล แบบที่ ๒ (จอแสดงผลขนาดไม่น้อยกว่า ๑๙ นิ้ว) จำนวน ๖ เครื่อง (สำนักปลัด)	/			๒,๖๐๐	๒,๕๗๐	๓๐	
๒. เครื่องพิมพ์เลเซอร์ หรือ LED ขนาด จำนวน ๑ เครื่อง (สำนักปลัด)	/			๖๐,๐๐๐ + ๖๐,๐๐๐	๑๒๐,๐๐๐	-	
๓. เครื่องคอมพิวเตอร์ สำหรับประมวลผล แบบที่ ๒ (จอแสดงผลขนาดไม่น้อยกว่า ๑๙ นิ้ว) จำนวน ๔ เครื่อง (กองคลัง)	/			๑๑,๖๐๐	๘,๖๐๐	๓,๐๐๐	
๔. เครื่องสำรองไฟ ขนาด ๓ kVA (๖๐๐ Watts) จำนวน ๒ เครื่อง (กองคลัง)	/			๙๐,๐๐๐	๙๐,๐๐๐	-	
๕. เครื่องคอมพิวเตอร์ สำหรับประมวลผล แบบที่ ๒ (จอแสดงผลขนาดไม่น้อยกว่า ๑๙ นิ้ว) จำนวน ๓ เครื่อง (กองการศึกษา)	/			๒๒,๕๐๐	๒๒,๕๐๐	-	
๖. เครื่องพิมพ์ Multifunction แบบฉีดหมึก พร้อมติดตั้งถังหมึกพิมพ์ (Ink Tank Printer) จำนวน ๓ เครื่อง (กองการศึกษา)	/			๑๐,๐๐๐	๙,๗๕๕	๒๔๕	
๗. เครื่องพิมพ์เลเซอร์ หรือ LED สี ชนิด Network แบบที่ ๑ จำนวน ๑ เครื่อง (กองช่าง)	/			๗,๕๐๐	๕,๗๖๕	๑,๗๓๕	
๘. เครื่องสำรองไฟ ขนาด ๘๐๐ VA จำนวน ๓ เครื่อง (กองช่าง)	/			๒๖,๐๐๐	๒๖,๐๐๐	-	
๙. เครื่องพิมพ์เลเซอร์ หรือ LED สี ชนิด Network แบบที่ ๒ จำนวน ๓ เครื่อง (สำนักปลัด)	/						

ครุภัณฑ์คอมพิวเตอร์หรือ อิเล็กทรอนิกส์							
๑๐. กล้องวงจรปิด (CCTV) ชนิดเครือข่าย แบบมุมมองคงที่ พร้อมอุปกรณ์ติดตั้ง หมู่ที่ ๕ ค. บ้านพระ จำนวน ๖ จุด (สำนักปลัด)	/				๔๙๙๙,๔๙๙๙	๔๙๖,๘๐๐	๒,๖๒๙
๑๑. กล้องวงจรปิด (CCTV) ชนิดเครือข่าย แบบมุมมองคงที่ พร้อมอุปกรณ์ติดตั้ง หมู่ที่ ๗ ค. บ้านพระ จำนวน ๒ จุด (สำนักปลัด)	/				๒๖๙,๕๒๓	๒๖๘,๐๐๐	๑,๕๒๓
๑๒. กล้องวงจรปิด (CCTV) ชนิดเครือข่าย แบบมุมมองคงที่ พร้อมอุปกรณ์ติดตั้ง หมู่ที่ ๙ ค. บ้านพระ จำนวน ๒ จุด (สำนักปลัด)	/				๒๓๙,๕๒๓	๒๓๘,๐๐๐	๑,๕๒๓
๑๓. กล้องวงจรปิด (CCTV) ชนิดเครือข่าย แบบมุมมองคงที่ พร้อมอุปกรณ์ติดตั้ง หมู่ที่ ๑๒ ค. บ้านพระ จำนวน ๒ จุด (สำนักปลัด)	/				๒๓๙,๕๒๓	๒๓๘,๐๐๐	๑,๕๒๓
๑๔. กล้องวงจรปิด (CCTV) ชนิดเครือข่าย แบบมุมมองคงที่ พร้อมอุปกรณ์ติดตั้ง หมู่ที่ ๑๕ ค. บ้านพระ จำนวน ๖ จุด (สำนักปลัด)	/				๔๙๙๙,๔๙๙๙	๔๙๐,๘๐๐	๘,๖๒๙
๑๕. กล้องวงจรปิด (CCTV) ชนิดเครือข่าย แบบมุมมองคงที่ พร้อมอุปกรณ์ติดตั้ง หมู่ที่ ๑๖ ค. บ้านพระ จำนวน ๖ จุด (สำนักปลัด)	/				๔๙๙๙,๒๔๙๙	๔๙๐,๘๐๐	๘,๔๔๙
๑๖. กล้องวงจรปิด (CCTV) ชนิดเครือข่าย แบบมุมมองคงที่ พร้อมอุปกรณ์ติดตั้ง หมู่ที่ ๑๗ ค.บ้านพระ จำนวน ๖ จุด (สำนักปลัด)	/				๔๘๖,๒๔๙	๔๗๖,๘๐๐	๙,๔๔๙
๑๗. กล้องวงจรปิด (CCTV) ชนิด เครือข่าย แบบมุมมองคงที่ พร้อม อุปกรณ์ติดตั้ง ศพค.บ้านพระ (หลัง ใหม่) จำนวน ๖ จุด (กองการศึกษา)	/				๓๑๕,๕๒๘	๒๖๖,๐๐๐	๔๙,๕๒๘

บัญชีครุภัณฑ์ (แบบ ผ.๐๓)
องค์การบริหารส่วนตำบลบ้านพระ

โครงการ	ผลการดำเนินงาน				งบประมาณ		หมายเหตุ
	ดำเนินการ และเสร็จ	อยู่ระหว่าง ดำเนินการ	ยังไม่ ดำเนินการ	ยกเลิก	งบประมาณ ที่ได้รับ	งบประมาณ ที่เบิกจ่าย	
ครุภัณฑ์สนาม ๑. มีารหญุนรูปเปิด ๖ ที่นั่ง ขนาด ๑๕๐ ซม. ยาว ๑๕๐ ซม. สูง ๙๐ ซม. จำนวน ๑ ชุด สำหรับโรงเรียนอนุบาลเมือง ปราจีนบุรี (กองการศึกษา)	/				๓๙,๕๐๐	๓๙,๕๐๐	-
ครุภัณฑ์อื่น ๆ ๑. ติดตั้งป้ายเตือนเขตชุมชน ลดความเร็ว หมู่ที่ ๑ ต.บ้านพระ จำนวน ๒ ป้าย (กองช่าง)	/				๗๐,๐๐๐	๗๐,๐๐๐	
รวมไตรมาสที่ ๑ - ๔	๓๕	-	-	-	๔,๐๖๘,๐๘๗	๓,๙๖๒,๘๕๐	๑๐๕,๒๓๗

ส่วนที่ ๔

ผลการวิเคราะห์การติดตามและประเมินผล

๑. ผลการพิจารณาการติดตามและประเมินผลยุทธศาสตร์เพื่อความสอดคล้องแผนพัฒนาท้องถิ่น

๑.๑ สรุปคะแนนประเมินผลยุทธศาสตร์

ผลการให้คะแนนยุทธศาสตร์ขององค์การบริหารส่วนตำบลบ้านพระ เมื่อวันที่ ๒๖ ตุลาคม ๒๕๖๕ เป็นดังนี้

ลำดับ	ประเด็นพิจารณา	คะแนนเต็ม	คะแนนที่ได้	ร้อยละของคะแนนเต็ม
๑	ข้อมูลสภาพทั่วไปและข้อมูลพื้นฐานขององค์กรปกครองส่วนท้องถิ่น	๒๐	๑๙	๙๕
๒	การวิเคราะห์สภาพการณ์และศักยภาพ	๒๐	๑๘	๙๐
๓	ยุทธศาสตร์ ประกอบด้วย	๖๐	๕๗	๙๕
	๓.๑ ยุทธศาสตร์ชาติ ๒๐ ปี (พ.ศ. ๒๕๖๑ - ๒๕๘๐)	๕		
	๓.๒ แผนพัฒนาเศรษฐกิจและสังคมแห่งชาติ	๕		
	๓.๓ เป้าหมายการพัฒนาที่ยั่งยืน (Sustainable Development Goals : SDGs)	๕		
	๓.๔ ยุทธศาสตร์จังหวัด	๕		
	๓.๕ ยุทธศาสตร์การพัฒนาขององค์กรปกครองส่วนท้องถิ่น ในเขตจังหวัด	๕		
	๓.๖ ยุทธศาสตร์ขององค์กรปกครองส่วนท้องถิ่น	๕		
	๓.๗ วิสัยทัศน์	๕		
	๓.๘ กลยุทธ์	๕		
	๓.๙ เป้าประสงค์ของแต่ละประเด็นกลยุทธ์	๕		
	๓.๑๐ จุดยืนทางยุทธศาสตร์ (Positioning)	๕		
	๓.๑๑ แผนงาน	๕		
	๓.๑๒ ความเชื่อมโยงของยุทธศาสตร์ในภาพรวม	๕		
	รวมคะแนน	๑๐๐	๙๕	๙๕

๑.๒ ข้อมูลสภาพทั่วไปและข้อมูลพื้นฐาน

รายละเอียดการให้คะแนนยุทธศาสตร์ขององค์การบริหารส่วนตำบลบ้านพระ ในแต่ละประเด็นเป็นดังนี้

ลำดับ	ประเด็นพิจารณา	คะแนนเต็ม	คะแนนที่ได้	ร้อยละของคะแนนเต็ม
๑	ข้อมูลสภาพทั่วไปและข้อมูลพื้นฐานขององค์การบริหารส่วนตำบลบ้านพระ	๒๐		
	๑.๑ ข้อมูลเกี่ยวกับด้านกายภาพ เช่น ที่ตั้งของหมู่บ้าน/ชุมชน/ตำบล ลักษณะภูมิประเทศ ลักษณะภูมิอากาศ ลักษณะของดิน ลักษณะของแหล่งน้ำ ลักษณะของไม้/ป่าไม้ ฯลฯ ด้านการเมือง/การปกครอง เช่น เขตการปกครอง การเลือกตั้ง ฯลฯ ๑.๒ ข้อมูลเกี่ยวกับด้านการเมือง/การปกครอง เช่น เขตการปกครอง การเลือกตั้ง ฯลฯ ประชากร เช่น ข้อมูลเกี่ยวกับจำนวนประชากร และช่วงอายุและจำนวนประชากร ฯลฯ	๕	๕	๒๕
	๑.๓ ข้อมูลเกี่ยวกับสภาพทางสังคม เช่น การศึกษา สาธารณสุข อาชญากรรม ยาเสพติด การสังคมสงเคราะห์ ฯลฯ ๑.๔ ข้อมูลเกี่ยวกับศาสนา ประเพณี วัฒนธรรม เช่น การนับถือศาสนา ประเพณีและงานประจำปี ภูมิปัญญาท้องถิ่น ภาษาถิ่น สินค้าพื้นเมืองและของที่ระลึก ฯลฯ และอื่น ๆ	๕	๔	๒๐
	๑.๕ ข้อมูลเกี่ยวกับระบบบริการพื้นฐาน เช่น การคมนาคมขนส่ง การไฟฟ้า การประปา โทรศัพท์ ฯลฯ ๑.๖ ข้อมูลเกี่ยวกับระบบเศรษฐกิจ เช่น การเกษตร การประมง การปศุสัตว์ การบริการการท่องเที่ยว อุตสาหกรรม การพาณิชย์/กลุ่มอาชีพ แรงงาน ฯลฯ	๕	๕	๒๕

ลำดับ	ประเด็นพิจารณา	คะแนน เต็ม	คะแนน ที่ได้	ร้อยละของ คะแนนเต็ม
	๑.๗ ข้อมูลเกี่ยวกับทรัพยากรธรรมชาติ เช่น น้ำ ป่าไม้ ภูเขา คุณภาพของทรัพยากรธรรมชาติ ฯลฯ ๑.๘ การสำรวจและจัดเก็บข้อมูลเพื่อการจัดทำ แผนพัฒนาท้องถิ่นหรือการใช้ข้อมูล จปฐ. การประชุมประชาคมท้องถิ่น รูปแบบ วิธีการ และการดำเนินการประชุมประชาคมท้องถิ่น โดยใช้กระบวนการร่วมคิด ร่วมทำ ร่วมตัดสินใจ ร่วมตรวจสอบ ร่วมรับประโยชน์ ร่วมแก้ปัญหา ปรัชญาหรือ แลกเปลี่ยนเรียนรู้ เพื่อแก้ปัญหา สำหรับการพัฒนาท้องถิ่นตามอำนาจหน้าที่ ขององค์การบริหารส่วนตำบลบ้านพระ (brainstoming)	๕	๕	๑๐๐
	รวม	๒๐	๑๙	๙๕

สรุปความเห็นและข้อเสนอแนะในภาพรวมของข้อมูลสภาพทั่วไปและข้อมูลพื้นฐานขององค์การบริหารส่วนตำบลบ้านพระ

พบว่าข้อมูลสภาพทั่วไปมีความครอบคลุม ครบถ้วน ทั้งข้อมูลด้านกายภาพ ภูมิศาสตร์ต่าง ๆ การเมืองการปกครอง สภาพสังคม บริการพื้นฐานในพื้นที่ ระบบเศรษฐกิจ ศาสนาและวัฒนธรรม ทรัพยากรธรรมชาติ และฐานข้อมูลที่สำคัญอื่น ๆ

๑.๓ การวิเคราะห์สภาวะการณ์และศักยภาพ

ลำดับ	ประเด็นพิจารณา	คะแนนเต็ม	คะแนนที่ได้	ร้อยละของคะแนนเต็ม
๒	การวิเคราะห์สภาวะการณ์และศักยภาพ	๒๐		
	๒.๑ การวิเคราะห์ที่ครอบคลุมความเชื่อมโยง ความสอดคล้องยุทธศาสตร์จังหวัด ยุทธศาสตร์การพัฒนาขององค์การปกครองส่วนท้องถิ่น ในเขตจังหวัด ยุทธศาสตร์ขององค์การบริหารส่วนตำบลบ้านพระ นโยบายของผู้บริหารท้องถิ่น รวมถึงความเชื่อมโยงแผนยุทธศาสตร์ชาติ ๒๐ ปี แผนพัฒนาเศรษฐกิจและสังคมแห่งชาติและSDGs (Bottom-up/Top-down)	๕	๕	๒๕
	๒.๒ การวิเคราะห์ทางสังคม เช่น ด้านแรงงาน การศึกษา สาธารณสุข ความยากจน อาชญากรรม ปัญหายาเสพติด เทคโนโลยี จารัต ประเพณี วัฒนธรรม ภูมิปัญญาท้องถิ่น เป็นต้น	๕	๔	๒๐
	๒.๓ การวิเคราะห์สิ่งแวดล้อม พื้นที่สีเขียว ธรรมชาติต่าง ๆ ทางภูมิศาสตร์ กระบวนการหรือสิ่งที่เกิดขึ้น การประดิษฐ์ที่มีผลต่อสิ่งแวดล้อมและการพัฒนา ๒.๔ การวิเคราะห์ทางเศรษฐกิจ ข้อมูลด้านรายได้ครัวเรือน การส่งเสริมอาชีพ กลุ่มอาชีพ กลุ่มทางสังคม การพัฒนาอาชีพและกลุ่มต่าง ๆ สภาพทางเศรษฐกิจและความเป็นอยู่ทั่วไป เป็นต้น	๕	๔	๒๐
	๒.๕ ผลการวิเคราะห์หรือผลการวิเคราะห์ศักยภาพเพื่อประเมินสถานการณ์การพัฒนาในปัจจุบันและอนาคต ทิศทางแนวโน้มที่จะเกิดขึ้นหรือผลที่จะเกิดขึ้นในการพัฒนาท้องถิ่น โดยใช้การวิเคราะห์เชิงเทคนิค Demand (Demand Analysis)/Global Demand และ Trend Analysis หรืออื่นๆ	๕	๕	๒๕
	รวม	๒๐	๑๘	๙๐

ข้อมูลการวิเคราะห์สภาวะการณ์และศักยภาพภายในองค์การบริหารส่วนตำบลบ้านพระ ได้มีการนำเสนอข้อมูลต่าง ๆ ที่เกี่ยวข้องไว้ได้ครบถ้วน เพียงพอในการนำไปเป็นข้อมูลในการวิเคราะห์เพื่อวางแผนพัฒนาท้องถิ่น

๑.๔ ยุทธศาสตร์

ลำดับ	ประเด็นพิจารณา	คะแนนเต็ม	คะแนนที่ได้	ร้อยละของคะแนนเต็ม
๓	ยุทธศาสตร์	๖๐		
	๓.๑ ยุทธศาสตร์ชาติ ๒๐ ปี (พ.ศ. ๒๕๖๑ - ๒๕๘๐) ยุทธศาสตร์ขององค์การบริหารส่วนตำบลบ้านพระ มีการกำหนดและวิเคราะห์ยุทธศาสตร์ชาติ ๒๐ ปี ที่สอดคล้องกับสภาพสังคม เศรษฐกิจ สิ่งแวดล้อมของท้องถิ่น ประเด็นปัญหาการพัฒนาและแนวทางการพัฒนา ที่สอดคล้องกับยุทธศาสตร์ขององค์การบริหารส่วนตำบลบ้านพระ	๕	๔	๖.๖๗
	๓.๒ แผนพัฒนาเศรษฐกิจและสังคมแห่งชาติ ฉบับที่ ๑๒ หรือฉบับที่ ๑๓ ยุทธศาสตร์ขององค์การบริหารส่วนตำบลบ้านพระ มีการกำหนดและวิเคราะห์แผนพัฒนาเศรษฐกิจและสังคมแห่งชาติที่สอดคล้องกับการพัฒนาท้องถิ่นขององค์การบริหารส่วนตำบลบ้านพระ ตามประเด็นยุทธศาสตร์หรือหมุดหมายและประเด็นยุทธศาสตร์ขององค์การบริหารส่วนตำบลบ้านพระ	๕	๔	๖.๖๗
	๓.๓ เป้าหมายการพัฒนาที่ยั่งยืน (sustainable Development Goals : SDGs) มีการกำหนดและวิเคราะห์เป้าหมาย/เป้าประสงค์ SDGs ที่สอดคล้องกับการพัฒนาท้องถิ่นขององค์การบริหารส่วนตำบลบ้านพระ ตามเป้าหมาย/เป้าประสงค์ SDGs และประเด็นยุทธศาสตร์ขององค์การบริหารส่วนตำบลบ้านพระ	๕	๕	๘.๓๓
	๓.๔ ยุทธศาสตร์จังหวัด มีการกำหนดและวิเคราะห์ยุทธศาสตร์ขององค์การบริหารส่วนตำบลบ้านพระ สอดคล้องหรือเชื่อมโยงกับยุทธศาสตร์จังหวัด	๕	๕	๘.๓๓
	๓.๕ ยุทธศาสตร์การพัฒนาขององค์กรปกครองส่วนท้องถิ่นในเขตจังหวัด การวิเคราะห์ยุทธศาสตร์ขององค์การบริหารส่วนตำบลบ้านพระ สอดคล้องและเชื่อมโยงกับยุทธศาสตร์การพัฒนาขององค์กรปกครองส่วนท้องถิ่นในเขตจังหวัดที่จัดทำขึ้นแบบมีส่วนร่วม	๕	๕	๘.๓๓
	๓.๖ ยุทธศาสตร์การพัฒนาขององค์กรปกครองส่วนท้องถิ่น มีการกำหนดและวิเคราะห์ยุทธศาสตร์ขององค์การบริหารส่วนตำบลบ้านพระ สอดคล้องกับสภาพทั่วไป และข้อมูลพื้นฐาน สภาพสังคม เศรษฐกิจ สิ่งแวดล้อมขององค์การบริหารส่วนตำบลบ้านพระ เป็นไปตามหน้าที่และอำนาจ	๕	๕	๘.๓๓

๓.๗ วิสัยทัศน์ ซึ่งมีลักษณะแสดงสถานภาพที่องค์การบริหารส่วนตำบลบ้านพระต้องการจะเป็นหรือบรรลุถึงอนาคตอย่างชัดเจน สอดคล้องกับโอกาสและศักยภาพที่เป็นลักษณะเฉพาะขององค์การบริหารส่วนตำบลบ้านพระ และสัมพันธ์กับโครงการพัฒนาท้องถิ่น	๕	๕	๘.๓๓
๓.๘ กลยุทธ์ แสดงให้เห็นช่องทาง วิธีการ ภารกิจหรือสิ่งที่ต้องทำตามอำนาจหน้าที่ขององค์การบริหารส่วนตำบลบ้านพระ ที่จะนำไปสู่การบรรลุวิสัยทัศน์ หรือแสดงให้เห็นถึงความชัดเจนในสิ่งที่จะดำเนินการให้บรรลุวิสัยทัศน์นั้น	๕	๕	๘.๓๓
๓.๙ เป้าประสงค์ของแต่ละประเด็นกลยุทธ์ เป้าประสงค์ของแต่ละประเด็นกลยุทธ์มีความสอดคล้องและสนับสนุนต่อกลยุทธ์ที่จะเกิดขึ้น มุ่งหมายสิ่งหนึ่งสิ่งใดที่ชัดเจน	๕	๕	๘.๓๓
๓.๑๐ จุดยืนทางยุทธศาสตร์ (Positioning) ความมุ่งมั่นอันแน่วแน่ในการวางแผนพัฒนาท้องถิ่น เพื่อให้บรรลุวิสัยทัศน์ขององค์การบริหารส่วนตำบลบ้านพระ ซึ่งเกิดจากศักยภาพของพื้นที่จริง ที่จะนำไปสู่ผลสำเร็จทางยุทธศาสตร์	๕	๔	๖.๖๗
๓.๑๑ แผนงาน แผนงานหรือจุดมุ่งหมายเพื่อการพัฒนาใน อนาคต กำหนดจุดมุ่งหมายในเรื่องใดเรื่องหนึ่งหรือแผนงานที่เกิดจากเป้าประสงค์ ตัวชี้วัด ค่าเป้าหมาย กลยุทธ์ จุดยืนทางยุทธศาสตร์และยุทธศาสตร์ขององค์การบริหารส่วนตำบลบ้านพระที่มีความชัดเจน นำไปสู่การจัดทำโครงการพัฒนาท้องถิ่นในแผนพัฒนาท้องถิ่น โดยระบุแผนงานและความเชื่อมโยงดังกล่าว	๕	๕	๘.๓๓
๓.๑๒ ความเชื่อมโยงของยุทธศาสตร์ในภาพรวมความเชื่อมโยงองค์รวมที่นำไปสู่การพัฒนาท้องถิ่นที่เกิดผลผลิต/โครงการจากแผนยุทธศาสตร์ชาติ ๒๐ ปี (พ.ศ.๒๕๖๑-๒๕๘๐) แผนพัฒนาเศรษฐกิจและสังคมแห่งชาติ ฉบับที่ ๑๒ หรือ ฉบับที่ ๑๓ SDGs แผนพัฒนาจังหวัด/กลุ่มจังหวัด/ แผนพัฒนาภาค ยุทธศาสตร์การพัฒนาขององค์การบริหารส่วนตำบลบ้านพระในเขตจังหวัดและยุทธศาสตร์ขององค์การบริหารส่วนตำบลบ้านพระ	๕	๕	๘.๓๓
รวม	๖๐	๕๗	๙๕

สรุปความเห็นและข้อเสนอแนะในภาพรวมของยุทธศาสตร์

จัดทำแผนพัฒนาท้องถิ่นขององค์การบริหารส่วนตำบลบ้านพระ มีความสัมพันธ์กับแผนยุทธศาสตร์ชาติ ๒๐ ปี (พ.ศ.๒๕๖๑- ๒๕๘๐) แผนพัฒนาเศรษฐกิจและสังคมแห่งชาติ ฉบับที่ ๑๒ หรือ ฉบับที่ ๑๓ ยุทธศาสตร์กลุ่มจังหวัด/จังหวัด ยุทธศาสตร์ การพัฒนาขององค์กรปกครองส่วนท้องถิ่นในเขตจังหวัดปราจีนบุรี

๒. ผลการพิจารณาการติดตามและประเมินผลโครงการเพื่อความสอดคล้องแผนพัฒนาท้องถิ่น
สรุปคะแนนประเมินผลโครงการ

ผลการให้คะแนนโครงการขององค์การบริหารส่วนตำบลบ้านพระ เมื่อวันที่ ๒๖ ตุลาคม ๒๕๖๕

เป็นดังนี้

ลำดับ	ประเด็นพิจารณา	คะแนน เต็ม	คะแนน ที่ได้	ร้อยละของ คะแนนเต็ม
๑	การสรุปสถานการณ์การพัฒนา	๑๐	๙	๙๐
๒	การประเมินผลการนำแผนพัฒนาท้องถิ่นไปปฏิบัติ ในเชิงปริมาณ	๑๐	๙	๙๐
๓	การประเมินผลการนำแผนพัฒนาท้องถิ่นไปปฏิบัติ ในเชิงคุณภาพ	๑๐	๙	๙๐
๔	ยุทธศาสตร์ กลยุทธ์ แผนงานการพัฒนา	๕	๔	๘๐
๕	โครงการพัฒนาตามแผนพัฒนาท้องถิ่น ประกอบด้วย	๓๐	๒๘	๙๓.๓๓
	๕.๑ ความชัดเจนของชื่อโครงการ	๕	๕	
	๕.๒ กำหนดวัตถุประสงค์สอดคล้องกับโครงการ	๕	๕	
	๕.๓ เป้าหมาย (ผลผลิตของโครงการ) มีความชัดเจนนำไปสู่การ ตั้งงบประมาณได้ถูกต้อง	๕	๕	
	๕.๔ มีการประมาณการราคาถูกต้องตามหลักวิธีการงบประมาณ	๕	๕	
	๕.๕ มีการกำหนดตัวชี้วัด (KPI) และสอดคล้องกับวัตถุประสงค์และ ผลที่คาดว่าจะได้รับ	๕	๔	
	๕.๖ ผลที่คาดว่าจะได้รับสอดคล้องกับโครงการและวัตถุประสงค์ ที่กำหนดไว้	๕	๔	
๖	โครงการพัฒนาที่นำไปจัดทำงบประมาณรายจ่ายประจำปี	๓๕	๓๒	๙๑.๔๓
	๖.๑ โครงการพัฒนาท้องถิ่นที่นำไปจัดทำงบประมาณรายจ่าย ประจำปีในภาพรวม	๕	๔	
	๖.๒ โครงการพัฒนาท้องถิ่นที่นำไปจัดทำงบประมาณรายจ่าย แก้ไขปัญหาความยากจน	๕	๕	
	๖.๓ โครงการพัฒนาท้องถิ่นที่นำไปจัดทำงบประมาณรายจ่าย ด้านการบริหารจัดการอนุรักษ์ทรัพยากรธรรมชาติ สิ่งแวดล้อม	๕	๕	
	๖.๔ โครงการพัฒนาท้องถิ่นที่นำไปจัดทำงบประมาณรายจ่าย เกี่ยวกับสุขภาพ	๕	๔	
	๖.๕ โครงการพัฒนาท้องถิ่นที่นำไปจัดทำงบประมาณรายจ่าย เกี่ยวกับด้านการศึกษา ศิลปะ ศาสนา วัฒนธรรม จารีตประเพณีฯ	๕	๕	
	๖.๖ โครงการพัฒนาท้องถิ่นที่นำไปจัดทำงบประมาณรายจ่าย เกี่ยวกับโครงสร้างพื้นฐาน	๕	๕	
	๖.๗ โครงการพัฒนาท้องถิ่นที่นำไปจัดทำงบประมาณรายจ่าย เกี่ยวกับด้านการบริหารจัดการน้ำ	๕	๔	
	รวมคะแนน	๑๐๐	๙๑	๙๑

๒.๑ การสรุปสถานการณ์การพัฒนา

รายละเอียดการให้คะแนนโครงการขององค์การบริหารส่วนตำบลบ้านพระ ในแต่ละประเด็นเป็นดังนี้

ลำดับ	ประเด็นพิจารณา	คะแนนเต็ม	คะแนนที่ได้	ร้อยละของคะแนนเต็ม
๑	การสรุปสถานการณ์การพัฒนา	๑๐		
	๑.๑ เป็นการวิเคราะห์เชิงเทคนิคเพื่อประเมินสถานภาพการพัฒนาที่ประชาชนต้องการให้ดำเนินการ โดยใช้เทคนิค Demand (Demand Analysis)/Global Demand หรืออื่นๆ เป็นการวิเคราะห์โครงการเพื่อสอดคล้องกับยุทธศาสตร์และวิสัยทัศน์ขององค์การบริหารส่วนตำบลบ้านพระ	๕	๕	๕๐
	๑.๒ เป็นการวิเคราะห์เชิงเทคนิคเพื่อประเมินสถานภาพการพัฒนาในปัจจุบันและอนาคต ทิศทาง แนวโน้มที่จะเกิดขึ้น โดยใช้เทคนิค Trend หรือนำเทคนิค Demand (Demand Analysis)/Global Demand หรืออื่นๆ มาเชื่อมต่อ เป็นการวิเคราะห์โครงการเพื่อสอดคล้องกับยุทธศาสตร์และวิสัยทัศน์ขององค์การบริหารส่วนตำบลบ้านพระ	๕	๔	๔๐
	รวม	๑๐	๙	๙๐

๒.๒ การประเมินผลการนำแผนพัฒนาท้องถิ่นไปปฏิบัติในเชิงปริมาณ

ลำดับ	ประเด็นพิจารณา	คะแนนเต็ม	คะแนนที่ได้	ร้อยละของคะแนนเต็ม
๒	การประเมินผลการนำแผนพัฒนาท้องถิ่นไปปฏิบัติในเชิงปริมาณ	๑๐		
	๒.๑ การควบคุมที่มีการใช้ตัวเลขต่าง ๆ เพื่อนำมาใช้วัดผลในเชิงปริมาณ เช่น การวัดจำนวนโครงการ กิจกรรม งานต่าง ๆ ก็คือผลผลิตนั่นเองว่าเป็นไปตามที่ตั้งเป้าหมายเอาไว้หรือไม่จำนวนที่ดำเนินการจริงตามที่ได้กำหนดไว้เท่าไร จำนวนที่ไม่สามารถดำเนินการได้มีจำนวนเท่าไร สามารถอธิบายได้ตามหลักประสิทธิภาพ (Efficiency) ของการพัฒนาท้องถิ่นตามอำนาจหน้าที่ที่ได้กำหนดไว้	๕	๕	๕๐
	๒.๒ วิเคราะห์ผลกระทบ/สิ่งที่กระทบ (Impact) โครงการที่ดำเนินการในเชิงปริมาณ (Quantitative) ที่เกิดจากจาก (๒.๑) เช่น กราฟสถิติ	๕	๔	๔๐
	รวม	๑๐	๙	๙๐

๒.๓ การประเมินผลการนำแผนพัฒนาท้องถิ่นไปปฏิบัติในเชิงคุณภาพ

ลำดับ	ประเด็นพิจารณา	คะแนนเต็ม	คะแนนที่ได้	ร้อยละของคะแนนเต็ม
๓	การประเมินผลการนำแผนพัฒนาท้องถิ่นไปปฏิบัติในเชิงคุณภาพ	๑๐		
	๓.๓ การประเมินประสิทธิผลของแผนพัฒนาในเชิงคุณภาพคือการนำเอาเทคนิคต่าง ๆ มาใช้เพื่อวัดว่าภารกิจ โครงการ กิจกรรม งานต่าง ๆ ที่ดำเนินการในพื้นที่นั้น ๆ ตรงต่อความต้องการของประชาชนหรือไม่ และเป็นไปตามอำนาจหน้าที่หรือไม่ ประชาชนพึงพอใจหรือไม่ สิ่งของ วัสดุ ครุภัณฑ์ การดำเนินการต่าง ๆ มีสภาพหรือลักษณะถูกต้อง คงทน ถาวร สามารถใช้การได้ตามวัตถุประสงค์หรือไม่ ซึ่งเป็นไปตามหลักประสิทธิผล (Effectiveness) ผลการปฏิบัติราชการที่บรรลุวัตถุประสงค์และเป้าหมายของแผนการปฏิบัติราชการตามที่ได้รับงบประมาณมาดำเนินการ รวมถึงสามารถเทียบเคียงกับส่วนราชการหรือหน่วยงาน	๕	๕	๕๐
	๓.๒ วิเคราะห์ผลกระทบ/สิ่งที่กระทบ (Impact) โครงการที่ดำเนินการในเชิงคุณภาพ (Qualitative) การวัดความพึงพอใจ เช่น กราฟ สถิติ	๕	๔	๘๐
	รวม	๑๐	๙	๙๐

๒.๔ ยุทธศาสตร์ กลยุทธ์ แผนงานการพัฒนา

ลำดับ	ประเด็นพิจารณา	คะแนนเต็ม	คะแนนที่ได้	ร้อยละของคะแนนเต็ม
๔	แผนงานและยุทธศาสตร์การพัฒนา	๑๐		
	๔.๑ กำหนดและวิเคราะห์กลยุทธ์ที่สอดคล้องกับยุทธศาสตร์ แผนงาน งาน ที่เกิดจากด้านต่าง ๆ โดยใช้การวิเคราะห์ Demand (Demand Analysis)/ Global Demand/Trend หรือหลักการบูรณาการ (Integration) กับองค์การบริหารส่วนตำบลบ้านพระ ที่มีพื้นที่ติดต่อกัน	๕	๔	๘๐
	๔.๒ วิเคราะห์กลยุทธ์สอดคล้องกับยุทธศาสตร์การพัฒนาท้องถิ่น นำไปสู่การจัดทำโครงการ กิจกรรม ครุภัณฑ์ วัสดุในการจัดทำบริการสาธารณะหรือกิจกรรมสาธารณะที่เป็นรูปธรรม	๕	๔	๘๐
	รวม	๑๐	๘	๘๐

๒.๕ โครงการพัฒนาตามแผนพัฒนาท้องถิ่น

ลำดับ	ประเด็นพิจารณา	คะแนนเต็ม	คะแนนที่ได้	ร้อยละของคะแนนเต็ม
๕	โครงการพัฒนาตามแผนพัฒนาท้องถิ่น	๓๐	๒๘	
	๕.๑ ความชัดเจนของชื่อโครงการ เป็นโครงการที่มีวัตถุประสงค์สนองต่อแผนยุทธศาสตร์การพัฒนาขององค์การบริหารส่วนตำบลบ้านพระและดำเนินการเพื่อให้การพัฒนาบรรลุตามวิสัยทัศน์ขององค์การบริหารส่วนตำบลบ้านพระ ที่กำหนดไว้ ชื่อโครงการมีความชัดเจนมุ่งไปเรื่องใดเรื่องหนึ่ง อ่านแล้วเข้าใจได้ว่าจะพัฒนาอะไรในอนาคต	๕	๕	๑๖.๖๗
	๕.๒ กำหนดวัตถุประสงค์สอดคล้องกับโครงการ มีวัตถุประสงค์ชัดเจน (clear objective) โครงการต้องกำหนดวัตถุประสงค์สอดคล้องกับความเป็นมาของโครงการ สอดคล้องกับหลักการและเหตุผล วิธีการดำเนินงานต้องสอดคล้องกับวัตถุประสงค์ ความเป็นไปได้ชัดเจน มีลักษณะเฉพาะเจาะจง	๕	๕	๑๖.๖๗
	๕.๓ เป้าหมาย (ผลผลิตของโครงการ) มีความชัดเจนนำไปสู่การตั้งงบประมาณได้ถูกต้อง สภาพที่อยากให้เกิดขึ้นในอนาคตเป็นทิศทางที่ต้องไปให้ถึงเป้าหมายต้องชัดเจน สามารถระบุจำนวนเท่าไร กลุ่มเป้าหมายคืออะไร มีผลผลิตอย่างไร กลุ่มเป้าหมาย พื้นที่ดำเนินงาน และระยะเวลาดำเนินงานอธิบายให้ชัดเจนว่าโครงการนี้จะทำที่ไหน เริ่มต้นในช่วงเวลาใดและจบลงเมื่อไร ใครคือกลุ่มเป้าหมายของโครงการ หากกลุ่มเป้าหมายมีหลายกลุ่ม ให้ออกชัดเจนไปว่าใครคือกลุ่มเป้าหมายหลัก ใครคือกลุ่มเป้าหมายรอง	๕	๕	๑๖.๖๗
	๕.๔ มีการประมาณการราคาถูกต้องตามหลักวิธีการงบประมาณ ๑) มีการประมาณราคาในโครงการพัฒนาท้องถิ่น เพื่อจัดทำบริการสาธารณะหรือกิจกรรมสาธารณะ เพื่อประโยชน์ของประชาชนในท้องถิ่น ตามหลักการพัฒนาอย่างยั่งยืน มีการประมาณราคาถูกต้องตามหลักวิธีการงบประมาณ ฯ หลักของราคากลางตามพระราชบัญญัติการจัดซื้อจัดจ้างและการบริหารพัสดุภาครัฐ พ.ศ. ๒๕๖๐	๕	๕	๑๖.๖๗

ลำดับ	ประเด็นพิจารณา	คะแนนเต็ม	คะแนนที่ได้	ร้อยละของคะแนนเต็ม
	๒) งบประมาณโครงการพัฒนาจะต้องคำนึงถึงหลักสำคัญ ๕ ประการ (๑) ความประหยัด (Economy) (๒) ความมีประสิทธิภาพ (Efficiency) (๓) ความมีประสิทธิภาพ (Effectiveness) (๔)ลดความเหลื่อมล้ำในการพัฒนาท้องถิ่นนำไปสู่ความยุติธรรม (Equity) และ (๕) ความโปร่งใส (Transparency) ชัดเจน ตรวจสอบได้	-	-	-
	๕.๕ มีการกำหนดตัวชี้วัด (KPI) และสอดคล้องกับวัตถุประสงค์และผลที่คาดว่าจะได้รับมีการกำหนดดัชนีชี้วัดผลงาน (Key Performance Indicator:KPI) ที่สามารถวัดได้ (measurable) ใช้บอก ประสิทธิภาพ (effectiveness) ใช้บอก ประสิทธิภาพ (efficiency) ได้ เช่น การกำหนดความพึงพอใจ การกำหนดร้อยละ การกำหนดอันเกิดจากผลของวัตถุประสงค์ที่เกิดที่สิ่งที่ได้รับ (การคาดการณ์คาดว่าจะได้รับ)	๕	๔	๘๐.๐๐
	๕.๖ ผลที่คาดว่าจะได้รับสอดคล้องกับวัตถุประสงค์ผลที่ได้รับเป็นสิ่งที่เกิดขึ้นได้จริงจากการดำเนินการตามโครงการพัฒนา ซึ่งสอดคล้องกับวัตถุประสงค์ที่ตั้งไว้ การได้ผลหรือผลที่เกิดขึ้นจะต้องเท่ากับวัตถุประสงค์หรือมากกว่าวัตถุประสงค์ ซึ่งการเขียนวัตถุประสงค์ควรคำนึงถึง (๑) มีความเป็นไปได้และมีความเฉพาะเจาะจง ในการดำเนินงานตามโครงการ (๒) วัดและประเมินผลระดับของความสำเร็จได้ (๓) ระบุสิ่งที่ต้องการดำเนินงานอย่างชัดเจนและเฉพาะเจาะจงมากที่สุด และสามารถปฏิบัติได้ (๔) เป็นเหตุเป็นผล สอดคล้องกับความเป็นจริง (๕) ส่งผลต่อการบ่งบอกเวลาได้	๕	๔	๘๐.๐๐
	รวม	๓๐	๒๘	๙๓.๓๓
๖	โครงการพัฒนาที่นำไปจัดทำงบประมาณรายจ่ายประจำปี	๓๕	๓๒	
	๖.๑ โครงการพัฒนาท้องถิ่นนำไปจัดทำงบประมาณรายจ่ายประจำปีในภาพรวมประกอบด้วยโครงการ กิจกรรม คุรุภัณฑ์ วัสดุ งานต่างๆ ที่นำไปดำเนินการจัดทำบริการสาธารณะหรือกิจกรรมสาธารณะ จำนวนไม่น้อยกว่าร้อยละ ๒๐ ของงบประมาณรายจ่ายประจำปีตามข้อบัญญัติงบประมาณรายจ่ายประจำปีที่ตั้งไว้	๕	๔	๘๐.๐๐

ลำดับ	ประเด็นพิจารณา	คะแนน เต็ม	คะแนน ที่ได้	ร้อยละของ คะแนนเต็ม
	๖.๒ โครงการพัฒนาท้องถิ่นที่นำไปจัดทำงบประมาณรายจ่ายแก้ไขปัญหาความยากจน โครงการพัฒนาท้องถิ่นที่นำไปจัดทำงบประมาณรายจ่ายประจำปี ประกอบด้วยโครงการ กิจกรรม ครัวเรือน วัสดุ งานต่างๆ เพื่อแก้ไขปัญหาความยากจนหรือการส่งเสริมอาชีพประชาชนในท้องถิ่น จำนวนไม่น้อยกว่าร้อยละ ๒ ของงบประมาณรายจ่ายประจำปีตามข้อบัญญัติงบประมาณรายจ่ายประจำปีที่ตั้งไว้	๕	๕	๑๐๐.๐๐
	๖.๓ โครงการเพื่อการพัฒนาท้องถิ่นที่นำไปจัดทำงบประมาณรายจ่ายด้านการบริหารจัดการอนุรักษ์ทรัพยากรธรรมชาติสิ่งแวดล้อม ประกอบด้วยโครงการ กิจกรรม ครัวเรือน วัสดุ งานต่างๆ เพื่อการบริหารจัดการอนุรักษ์ทรัพยากรธรรมชาติสิ่งแวดล้อมหรือบำรุงรักษาทรัพยากรธรรมชาติและสิ่งแวดล้อม จำนวนไม่น้อยกว่าร้อยละ ๒ ของงบประมาณรายจ่ายประจำปีตามข้อบัญญัติงบประมาณรายจ่ายประจำปีที่ตั้งไว้	๕	๕	๑๐๐.๐๐
	๖.๔ โครงการเพื่อการพัฒนาท้องถิ่นที่นำไปจัดทำงบประมาณรายจ่ายเกี่ยวกับสุขภาพ ประกอบด้วยโครงการ กิจกรรม ครัวเรือน วัสดุ งานต่างๆ ที่ดำเนินการเกี่ยวกับสุขภาพหรือการดำเนินการด้านการสาธารณสุข จำนวนไม่น้อยกว่าร้อยละ ๒ ของงบประมาณรายจ่ายประจำปีตามข้อบัญญัติงบประมาณรายจ่ายประจำปีที่ตั้งไว้	๕	๔	๘๐.๐๐
	๖.๕ โครงการเพื่อการพัฒนาท้องถิ่นที่นำไปจัดทำงบประมาณรายจ่ายเกี่ยวกับด้านการศึกษา ศิลปะ ศาสนา วัฒนธรรม จารีตประเพณี และภูมิปัญญาท้องถิ่น ประกอบด้วยโครงการ กิจกรรม ครัวเรือน วัสดุ งานต่างๆ ที่ดำเนินการด้านการศึกษา ศิลปะ ศาสนา วัฒนธรรม จารีตประเพณี และภูมิปัญญาท้องถิ่น จำนวนไม่น้อยกว่าร้อยละ ๒ ของงบประมาณรายจ่ายประจำปีตามข้อบัญญัติงบประมาณรายจ่ายประจำปีที่ตั้งไว้	๕	๕	๑๐๐.๐๐

ลำดับ	ประเด็นพิจารณา	คะแนน เต็ม	คะแนน ที่ได้	ร้อยละของ คะแนนเต็ม
	๖.๖ โครงการเพื่อการพัฒนาท้องถิ่นที่นำไปจัดทำงบประมาณรายจ่ายเกี่ยวกับด้านโครงสร้างพื้นฐาน ประกอบด้วยโครงการ กิจกรรม คุรุภัณฑ์ วัสดุ งานต่างๆ ที่ดำเนินการด้านโครงสร้างพื้นฐาน หรือการคมนาคม เช่น ก่อสร้าง ปรับปรุง ซ่อมแซมถนน ฯลฯ จำนวนไม่น้อยกว่าร้อยละ ๒ ของงบประมาณรายจ่ายประจำปีตามข้อบัญญัติงบประมาณรายจ่ายประจำปีที่ตั้งไว้	๕	๕	๑๐๐.๐๐
	๖.๗ โครงการพัฒนาท้องถิ่นที่นำไปจัดทำงบประมาณรายจ่ายเกี่ยวกับด้านการบริหารจัดการน้ำ ประกอบด้วยโครงการ กิจกรรม คุรุภัณฑ์ วัสดุ งานต่างๆ ที่ดำเนินการด้านการบริหารจัดการน้ำ เช่น ก่อสร้าง ปรับปรุงแหล่งน้ำ ขุด ตัดตั้ง หรือการบริหารจัดการน้ำรวมถึงน้ำประปา ฯลฯ จำนวนไม่น้อยกว่าร้อยละ ๒ ของงบประมาณรายจ่ายประจำปีตามข้อบัญญัติงบประมาณรายจ่ายประจำปีที่ตั้งไว้	๕	๔	๘๐.๐๐
	รวม	๓๕	๓๒	๙๑.๔๓
รวม	๒๐ หลักเกณฑ์ / ตัวชี้วัด	๑๐๐	๙๑	๙๑

สรุปความเห็นและข้อเสนอแนะในภาพรวมของโครงการ

การจัดทำแผนพัฒนาท้องถิ่น (พ.ศ.๒๕๖๑- ๒๕๖๕) ขององค์การบริหารส่วนตำบลบ้านพระ มีโครงการตามพัฒนาท้องถิ่น ที่มีความสัมพันธ์และสอดคล้อง กับการนำไปจัดทำงบประมาณรายจ่ายประจำปี พ.ศ.๒๕๖๕

แบบที่ ๓ แบบประเมินผลการดำเนินงาน ตามแผนยุทธศาสตร์

คำชี้แจง : แบบที่๓/๑ แบบประเมินตนเอง โดยมีวัตถุประสงค์เพื่อใช้ประเมินผลการดำเนินงานขององค์กรปกครองส่วนท้องถิ่นตามยุทธศาสตร์ที่กำหนดไว้ และมีกำหนดระยะเวลาในการรายงานปีละ ๑ ครั้ง

ส่วนที่ ๑ ข้อมูลทั่วไป

๑. ชื่อองค์กรปกครองส่วนท้องถิ่น องค์การบริหารส่วนตำบลบ้านพระ
๒. วัน/เดือน/ปี ที่รายงาน ธันวาคม ๒๕๖๕

ส่วนที่ ๒ ยุทธศาสตร์ และโครงการในปี

ยุทธศาสตร์และจำนวนโครงการที่ปรากฏอยู่ในแผน และจำนวนโครงการที่ได้ปฏิบัติ

ยุทธศาสตร์	จำนวนโครงการ	
	จำนวนโครงการที่ปรากฏอยู่ในแผน	จำนวนโครงการที่ได้ปฏิบัติ
๑. ยุทธศาสตร์ด้านสังคม การศึกษา ศาสนาวัฒนธรรม สาธารณสุข และการกีฬา	๗๑	๔๐
๒. ยุทธศาสตร์ด้านทรัพยากรธรรมชาติและสิ่งแวดล้อม	๑๐	๔
๓. ยุทธศาสตร์การพัฒนาด้านเศรษฐกิจ	๗	๑
๔. ยุทธศาสตร์การพัฒนาด้านโครงสร้างพื้นฐาน	๖๗	๓๒
๕. ยุทธศาสตร์การพัฒนาด้านการท่องเที่ยว	๔	๒
๖. ยุทธศาสตร์การพัฒนาด้านการเมือง การบริหาร + เงินอุดหนุน+ครุภัณฑ์	๖๓	๕๑
รวม	๒๒๒	๑๓๐

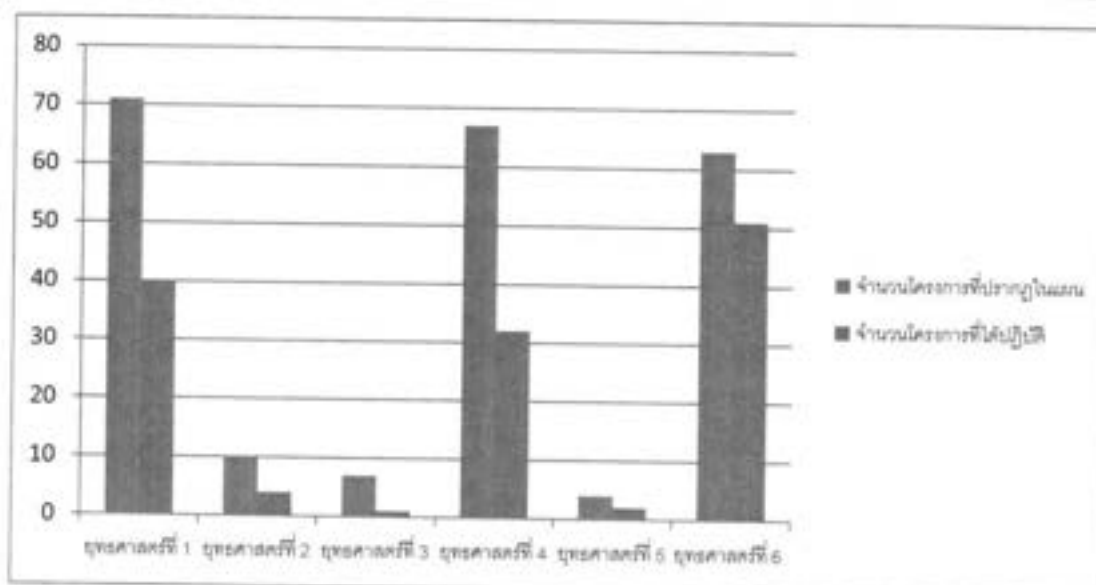

**แบบที่ ๓/๒ แบบประเมินความพึงพอใจต่อผลการดำเนินงาน
ขององค์การบริหารส่วนตำบลบ้านพระในภาพรวม**

คำชี้แจง : แบบที่ ๓/๒ แบบประเมินความพึงพอใจของประชาชน ต่อการดำเนินงานขององค์กรปกครองส่วนท้องถิ่น
ในภาพรวม โดยกำหนดให้มีการเก็บข้อมูลปีละ ๑ ครั้ง

ส่วนที่ ๑ ข้อมูลทั่วไป กรุณาทำเครื่องหมาย / ลงใน (,)

๑. เพศ () ชาย () หญิง
๒. อายุ () ต่ำกว่า ๒๐ () ๒๐ - ๓๐ () ๓๑ - ๔๐ ปี
() ๔๑ - ๕๐ ปี () ๕๑ - ๖๐ ปี () มากกว่า ๖๐ ปี
๓. การศึกษา () ประถมศึกษา () มัธยมศึกษา () อนุปริญญา/เทียบเท่า
() ปริญญาตรี () สูงกว่าปริญญาตรี () อื่นๆ
๔. อาชีพ () รับราชการ () เอกชน/รัฐวิสาหกิจ () ค่าขาย/ธุรกิจส่วนตัว
() รับจ้าง () นักเรียน นักศึกษา () เกษตรกร
() อื่นๆ (ระบุ).....

ส่วนที่ ๒ ความพึงพอใจต่อผลการดำเนินงานขององค์กรปกครองส่วนท้องถิ่น

๕. ท่านมีความพึงพอใจต่อผลการดำเนินงานขององค์กรปกครองส่วนท้องถิ่นใน ภาพรวม มากน้อยเพียงใด โดยให้ทำ
เครื่องหมาย / ในช่องที่ตรงกับความคิดเห็นของท่าน

ความพึงพอใจ	พอใจมาก (%)	พอใจ (%)	ไม่พอใจ (%)
๑. มีการเปิดโอกาสให้ประชาชนมีส่วนร่วมในโครงการ/กิจกรรม			
๒. มีการประชาสัมพันธ์ให้ประชาชนรับรู้ข้อมูลของโครงการ/กิจกรรม			
๓. มีการเปิดโอกาสให้ประชาชนแสดงความคิดเห็นในโครงการ/กิจกรรม			
๔. มีการรายงานผลการดำเนินงานของโครงการ/กิจกรรมต่อสาธารณะ			
๕. การเปิดโอกาสให้ประชาชนตรวจสอบการดำเนินโครงการ/กิจกรรม			
๖. การดำเนินงานเป็นไปตามระยะเวลาที่กำหนด			
๗. ผลการดำเนินโครงการ/กิจกรรมนำไปสู่การแก้ไขปัญหาของ ประชาชนในท้องถิ่น			
๘. การแก้ไขปัญหา และการตอบสนองความต้องการของประชาชน			
๙. ประโยชน์ที่ประชาชนได้รับจากการดำเนินโครงการ/กิจกรรม			
ภาพรวม			

ข้อมูลทั่วไปของผู้ตอบแบบสอบถาม (๑๐๐ ราย)

ข้อมูลทั่วไป	จำนวนราย	ร้อยละ
๑. เพศ		
ชาย	๕๑	๕๑
หญิง	๔๙	๔๙
๒. อายุ		
อายุต่ำกว่า ๒๐	๕	๕
อายุ ๒๐ - ๓๐ ปี	๒๒	๒๒
อายุ ๓๑ - ๔๐ ปี	๑๘	๑๘
อายุ ๔๑ - ๕๐ ปี	๘	๘
อายุ ๕๑ - ๖๐ ปี	๒๓	๒๓
อายุมากกว่า ๖๐ ปี	๒๔	๒๔
๓. การศึกษา		
ประถมศึกษา	๓๖	๓๖
มัธยมศึกษา/เทียบเท่า	๓๕	๓๕
อนุปริญญา/เทียบเท่า	๑๑	๑๑
ปริญญาตรี	๑๓	๑๓
สูงกว่าปริญญาตรี	๘	๘
อื่น ๆ	๑	๑
๔. อาชีพหลัก		
รับราชการ	๘	๘
เอกชน/รัฐวิสาหกิจ	๙	๙
ค้าขาย ธุรกิจส่วนตัว	๒๑	๒๑
รับจ้าง	๓	๓
นักเรียน นักศึกษา	๘	๘
เกษตรกร	๑๖	๑๖
อื่น ๆ	๙	๙

ข้อมูลความพึงพอใจของประชาชน ต่อผลการดำเนินงานขององค์การบริหารส่วนตำบล
บ้านพระ ในภาพรวม

จากผู้ตอบแบบสอบถาม ๑๐๐ ราย

ความพึงพอใจ	พอใจมาก (%)	พอใจ (%)	ไม่พอใจ (%)
๑. มีการเปิดโอกาสให้ประชาชนมีส่วนร่วมในโครงการ/กิจกรรม	๔๓	๕๙	-
๒. มีการประชาสัมพันธ์ให้ประชาชนรับรู้ข้อมูลของโครงการ/กิจกรรม	๓๓	๖๖	๑
๓. มีการเปิดโอกาสให้ประชาชนแสดงความคิดเห็นในโครงการ/กิจกรรม	๔๔	๕๖	-
๔. มีการรายงานผลการดำเนินงานของโครงการ/กิจกรรมต่อสาธารณะ	๓๘	๖๑	๑
๕. การเปิดโอกาสให้ประชาชนตรวจสอบการดำเนินโครงการ/กิจกรรม	๔๑	๕๙	-
๖. การดำเนินงานเป็นไปตามระยะเวลาที่กำหนด	๔๕	๕๓	-
๗. ผลการดำเนินโครงการ/กิจกรรมนำไปสู่การแก้ไขปัญหาของประชาชนในท้องถิ่น	๔๙	๕๓	-
๘. การแก้ไขปัญหา และการตอบสนองความต้องการของประชาชน	๔๗	๕๓	-
๙. ประโยชน์ที่ประชาชนได้รับจากการดำเนินโครงการ/กิจกรรม	๕๓	๔๗	-
ภาพรวม	๔๓.๔๔	๕๖.๑๒	๐.๔๔

แผนภูมิกราฟ แสดงผลความพึงพอใจของประชาชน ต่อผลการดำเนินงานขององค์การบริหารส่วนตำบล
บ้านพระ ในภาพรวม ประจำปีงบประมาณ พ.ศ.๒๕๖๕

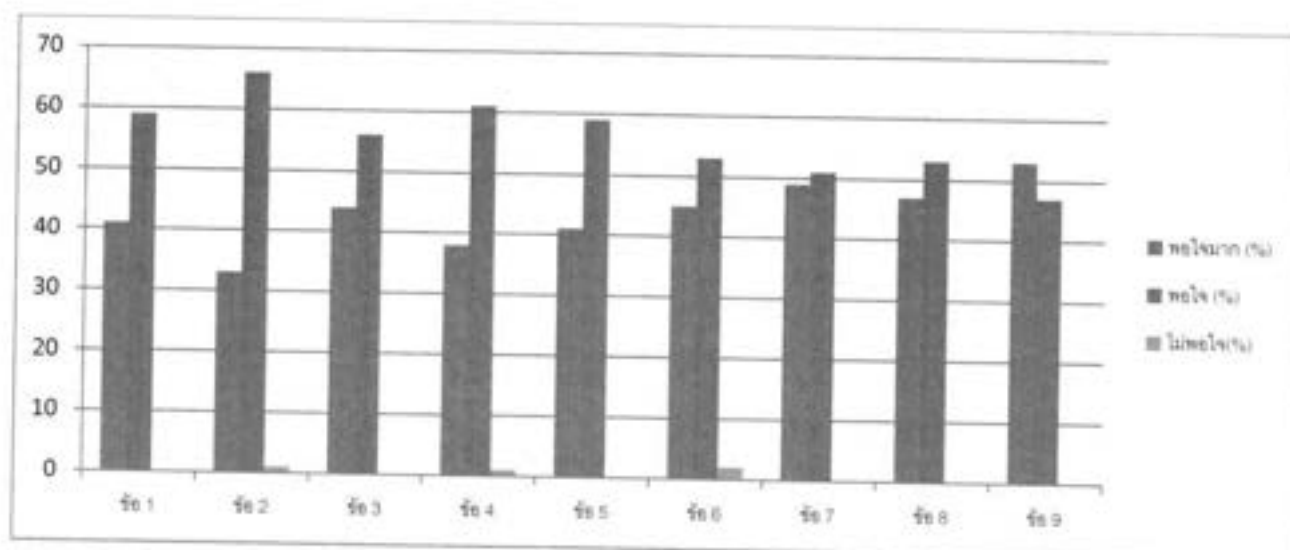

ข้อมูลความพึงพอใจของประชาชน ต่อผลการดำเนินงานขององค์การบริหารส่วนตำบล บ้านพระ ในภาพรวม

(จากผู้ตอบแบบสอบถาม ๑๐๐ ราย)

ประเด็น	คะแนนความพึงพอใจ (เต็ม ๑๐ คะแนน)
๑. มีการเปิดโอกาสให้ประชาชนมีส่วนร่วมในเสนอโครงการ/กิจกรรม	๘.๗๖
๒. มีการประชาสัมพันธ์ให้ประชาชนรับรู้ข้อมูลของโครงการ/กิจกรรม	๘.๕๗
๓. มีการเปิดโอกาสให้ประชาชนแสดงความคิดเห็นในโครงการ/กิจกรรม	๘.๗๕
๔. มีการรายงานผลการดำเนินงานของโครงการ/กิจกรรมให้ประชาชนทราบ	๘.๕๔
๕. การเปิดโอกาสให้ประชาชนตรวจสอบการดำเนินโครงการ/กิจกรรม	๘.๗๒
๖. การดำเนินงานเป็นไปตามระยะเวลาที่กำหนด	๘.๗๐
๗. ผลการดำเนินโครงการ/กิจกรรมนำไปสู่การแก้ไขปัญหาของประชาชนในท้องถิ่น	๘.๘๘
๘. การแก้ไขปัญหา และการตอบสนองของโครงการ/กิจกรรม	๘.๗๘
๙. ประโยชน์ที่ประชาชนได้รับจากการดำเนินโครงการ/กิจกรรม	๘.๘๙
ภาพรวม	๘.๗๓

แผนภูมิกราฟ แสดงผลความพึงพอใจของประชาชน ต่อผลการดำเนินงานขององค์การบริหารส่วนตำบล
บ้านพระ ในการพัฒนาด้านสังคม การศึกษา ศาสนาวัฒนธรรม สาธารณสุขและการกีฬา ประจำปีงบประมาณ
๒๕๖๕

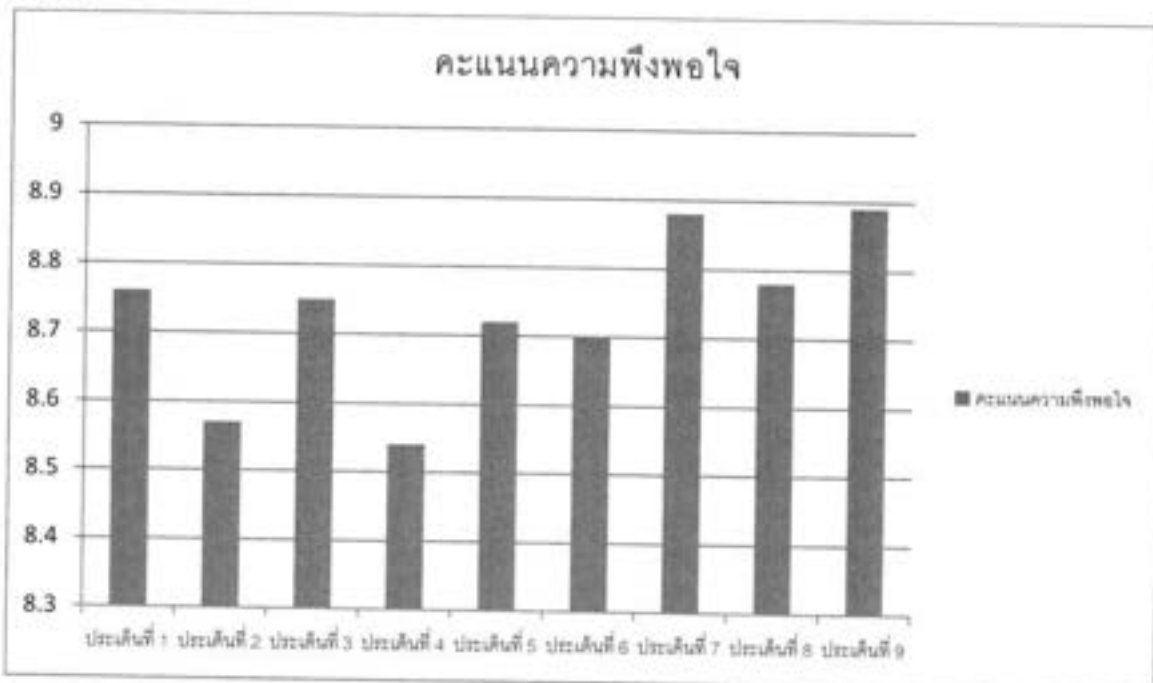

**ความพึงพอใจของประชาชน ต่อผลการดำเนินงานขององค์การบริหารส่วนตำบลบ้านพระ
ในแต่ละรายยุทธศาสตร์ (แบบที่ ๓/๓)**

ยุทธศาสตร์ที่ ๑ การพัฒนาด้านสังคม การศึกษา ศาสนาวัฒนธรรม สาธารณสุขและการกีฬา
(จากผู้ตอบแบบสอบถาม ๑๐๐ ราย)

ประเด็น	คะแนนความพึงพอใจ (เต็ม ๑๐ คะแนน)
๑. มีการเปิดโอกาสให้ประชาชนมีส่วนร่วมในเสนอโครงการ/กิจกรรม	๘.๙๐
๒. มีการประชาสัมพันธ์ให้ประชาชนรับรู้ข้อมูลของโครงการ/กิจกรรม	๘.๘๕
๓. มีการเปิดโอกาสให้ประชาชนแสดงความคิดเห็นในโครงการ/กิจกรรม	๘.๙๒
๔. มีการรายงานผลการดำเนินงานของโครงการ/กิจกรรมให้ประชาชนทราบ	๘.๘๘
๕. การเปิดโอกาสให้ประชาชนตรวจสอบการดำเนินโครงการ/กิจกรรม	๘.๘๘
๖. การดำเนินงานเป็นไปตามระยะเวลาที่กำหนด	๘.๘๐
๗. ผลการดำเนินโครงการ/กิจกรรมนำไปสู่การแก้ไขปัญหาของประชาชนในท้องถิ่น	๘.๘๙
๘. การแก้ไขปัญหา และการตอบสนองของโครงการ/กิจกรรม	๘.๗๙
๙. ประโยชน์ที่ประชาชนได้รับจากการดำเนินโครงการ/กิจกรรม	๘.๙๘
ภาพรวม	๘.๘๘

แผนภูมิกราฟ แสดงผลความพึงพอใจของประชาชน ต่อผลการดำเนินงานขององค์การบริหารส่วนตำบลบ้านพระ ในการพัฒนาด้านสังคม การศึกษา ศาสนาวัฒนธรรม สาธารณสุขและการกีฬา ประจำปีงบประมาณ ๒๕๖๕

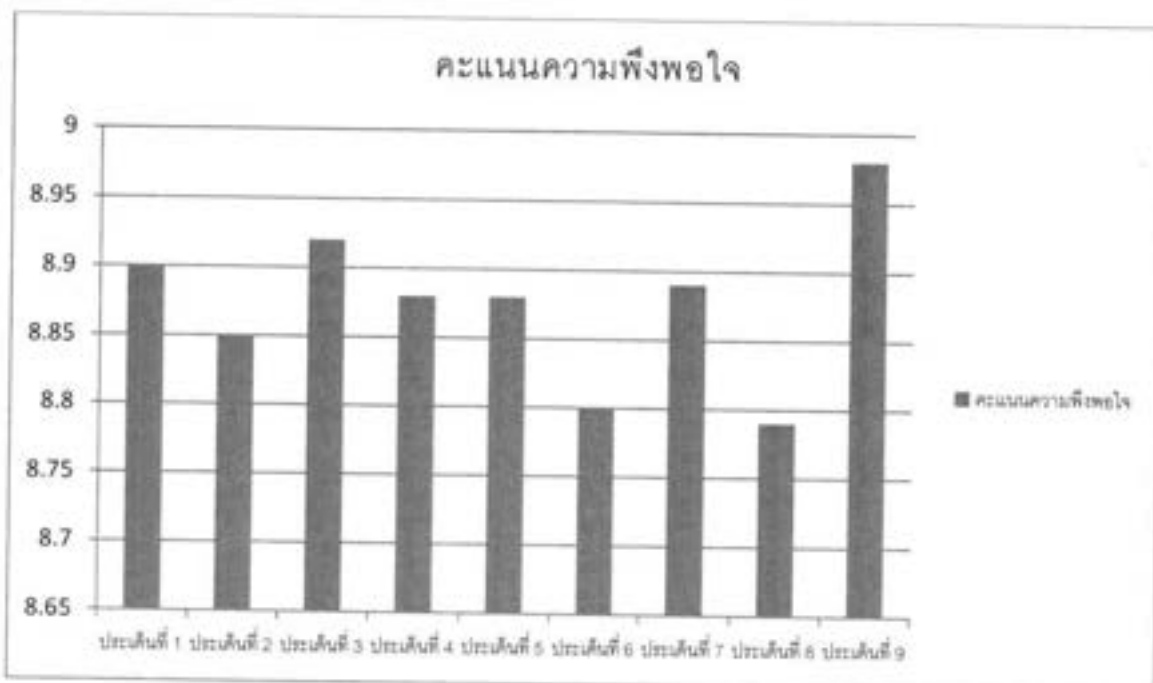

ยุทธศาสตร์ที่ ๒ การพัฒนาด้านทรัพยากรธรรมชาติและสิ่งแวดล้อม

(จากผู้ตอบแบบสอบถาม ๑๐๐ ราย)

ประเด็น	คะแนนความพึงพอใจ (เต็ม ๑๐ คะแนน)
๑. มีการเปิดโอกาสให้ประชาชนมีส่วนร่วมในเสนอโครงการ/กิจกรรม	๘.๔๕
๒. มีการประชาสัมพันธ์ให้ประชาชนรับรู้ข้อมูลของโครงการ/กิจกรรม	๘.๔๕
๓. มีการเปิดโอกาสให้ประชาชนแสดงความคิดเห็นในโครงการ/กิจกรรม	๘.๕๓
๔. มีการรายงานผลการดำเนินงานของโครงการ/กิจกรรมให้ประชาชนทราบ	๘.๕๔
๕. การเปิดโอกาสให้ประชาชนตรวจสอบการดำเนินโครงการ/กิจกรรม	๘.๔๔
๖. การดำเนินงานเป็นไปตามระยะเวลาที่กำหนด	๘.๕๑
๗. ผลการดำเนินโครงการ/กิจกรรมนำไปสู่การแก้ไขปัญหาของประชาชนในท้องถิ่น	๘.๖๓
๘. การแก้ไขปัญหา และการตอบสนองของโครงการ/กิจกรรม	๘.๕๓
๙. ประโยชน์ที่ประชาชนได้รับจากการดำเนินโครงการ/กิจกรรม	๘.๕๗
ภาพรวม	๘.๕๒

แผนภูมิกราฟ แสดงผลความพึงพอใจของประชาชน ต่อผลการดำเนินงานขององค์การบริหารส่วนตำบลบ้านพระ ในการพัฒนาด้านทรัพยากรธรรมชาติและสิ่งแวดล้อม ประจำปีงบประมาณ ๒๕๖๕

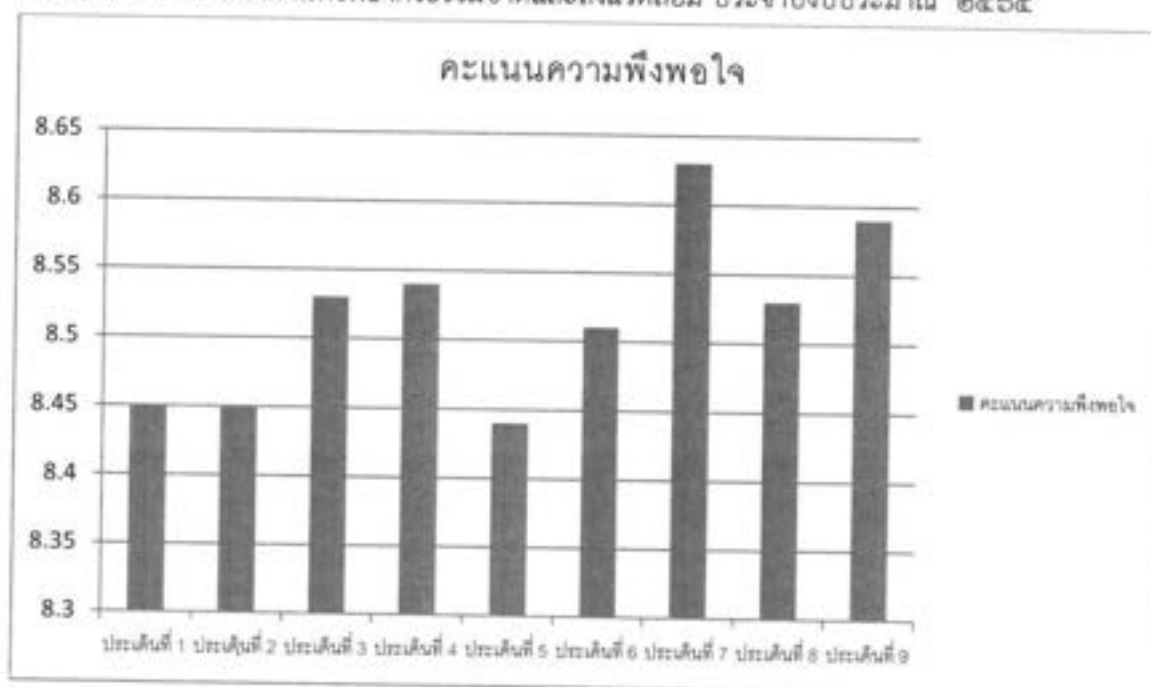

ยุทธศาสตร์ที่ ๓ การพัฒนาด้านเศรษฐกิจ

(จากผู้ตอบแบบสอบถาม ๑๐๐ ราย)

ประเด็น	คะแนนความพึงพอใจ (เต็ม ๑๐ คะแนน)
๑. มีการเปิดโอกาสให้ประชาชนมีส่วนร่วมในเสนอโครงการ/กิจกรรม	๘.๖๑
๒. มีการประชาสัมพันธ์ให้ประชาชนรับรู้ข้อมูลของโครงการ/กิจกรรม	๘.๔๗
๓. มีการเปิดโอกาสให้ประชาชนแสดงความคิดเห็นในโครงการ/กิจกรรม	๘.๕๐
๔. มีการรายงานผลการดำเนินงานของโครงการ/กิจกรรมให้ประชาชนทราบ	๘.๔๔
๕. การเปิดโอกาสให้ประชาชนตรวจสอบการดำเนินโครงการ/กิจกรรม	๘.๕๑
๖. การดำเนินงานเป็นไปตามระยะเวลาที่กำหนด	๘.๔๙
๗. ผลการดำเนินโครงการ/กิจกรรมนำไปสู่การแก้ไขปัญหาของประชาชนในท้องถิ่น	๘.๕๔
๘. การแก้ไขปัญหา และการตอบสนองของโครงการ/กิจกรรม	๘.๕๐
๙. ประโยชน์ที่ประชาชนได้รับจากการดำเนินโครงการ/กิจกรรม	๘.๕๐
ภาพรวม	๘.๕๑

แผนภูมิกราฟ แสดงผลความพึงพอใจของประชาชน ต่อผลการดำเนินงานขององค์การบริหารส่วนตำบลบ้านพระ ในการพัฒนาด้านเศรษฐกิจ ประจำปีงบประมาณ ๒๕๖๕

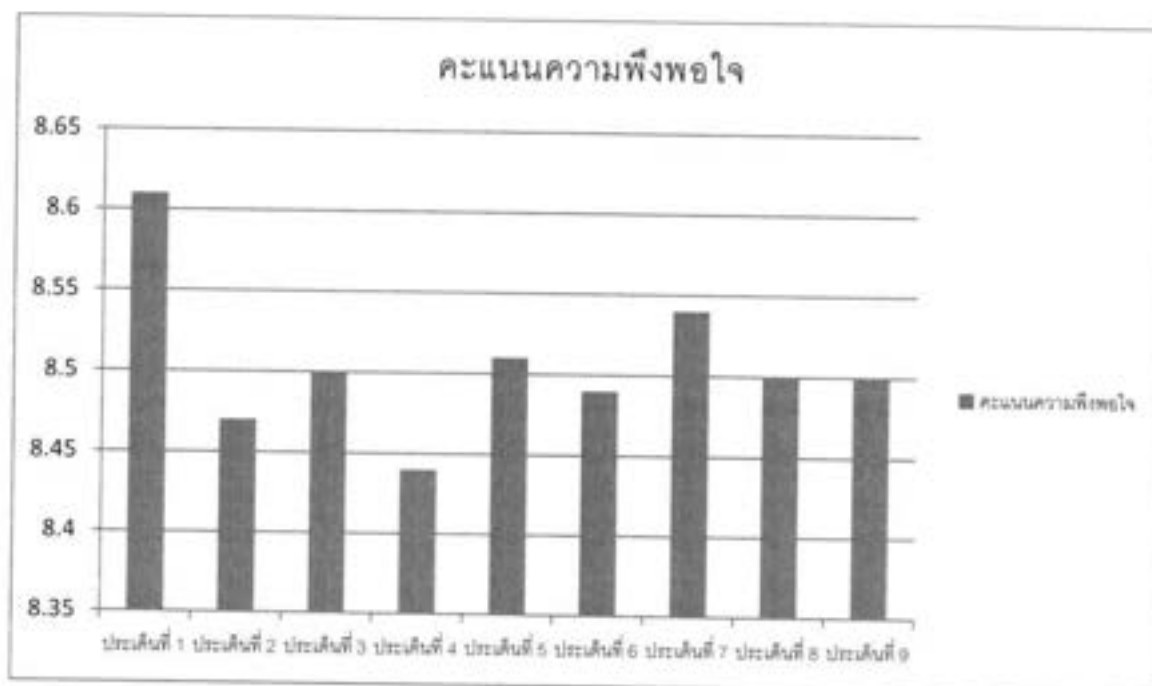

ยุทธศาสตร์ที่ ๔ การพัฒนาโครงสร้างพื้นฐาน

(จากผู้ตอบแบบสอบถาม ๑๐๐ ราย)

ประเด็น	คะแนนความพึงพอใจ (เต็ม ๑๐ คะแนน)
๑. มีการเปิดโอกาสให้ประชาชนมีส่วนร่วมในเสนอโครงการ/กิจกรรม	๘.๗๘
๒. มีการประชาสัมพันธ์ให้ประชาชนรับรู้ข้อมูลของโครงการ/กิจกรรม	๘.๗๓
๓. มีการเปิดโอกาสให้ประชาชนแสดงความคิดเห็นในโครงการ/กิจกรรม	๘.๗๑
๔. มีการรายงานผลการดำเนินงานของโครงการ/กิจกรรมให้ประชาชนทราบ	๘.๗๐
๕. การเปิดโอกาสให้ประชาชนตรวจสอบการดำเนินโครงการ/กิจกรรม	๘.๗๔
๖. การดำเนินงานเป็นไปตามระยะเวลาที่กำหนด	๘.๗๗
๗. ผลการดำเนินโครงการ/กิจกรรมนำไปสู่การแก้ไขปัญหาของประชาชนในท้องถิ่น	๘.๘๒
๘. การแก้ไขปัญหา และการตอบสนองของโครงการ/กิจกรรม	๘.๗๘
๙. ประโยชน์ที่ประชาชนได้รับจากการดำเนินโครงการ/กิจกรรม	๘.๘๓
ภาพรวม	๘.๗๖

แผนภูมิกราฟ แสดงผลความพึงพอใจของประชาชน ต่อผลการดำเนินงานขององค์การบริหารส่วนตำบลบ้านพระ ในการพัฒนาโครงสร้างพื้นฐาน ประจำปีงบประมาณ ๒๕๖๕

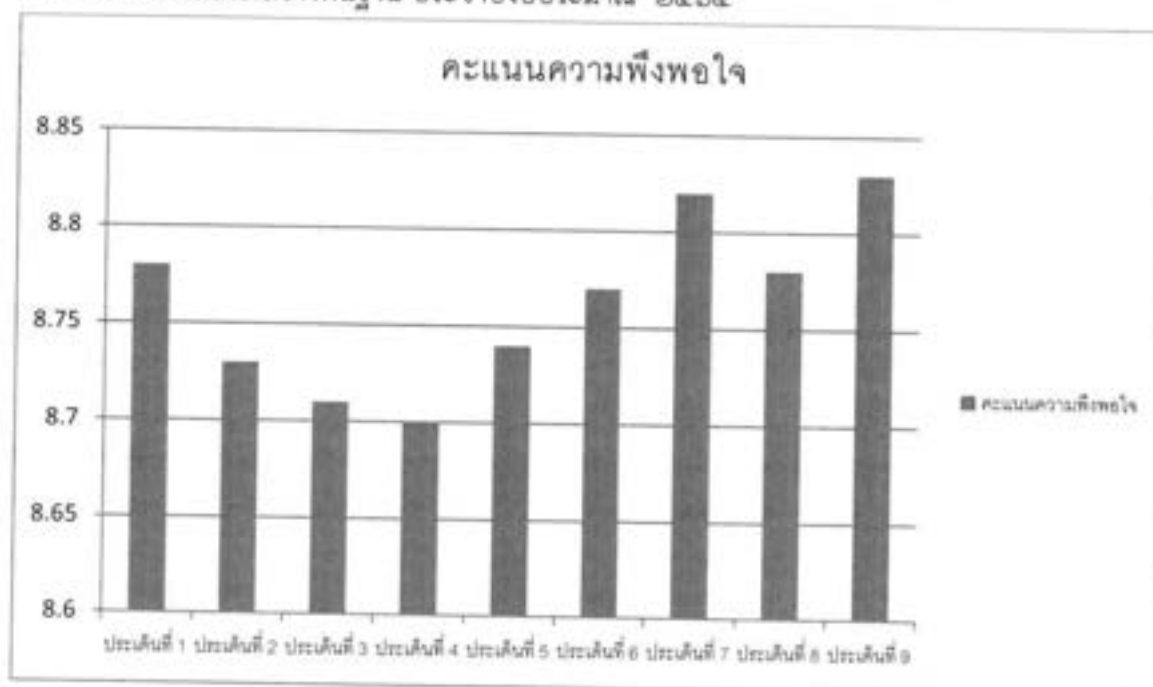

ยุทธศาสตร์ที่ ๕ การพัฒนาด้านการท่องเที่ยว

(จากผู้ตอบแบบสอบถาม ๑๐๐ ราย)

ประเด็น	คะแนนความพึงพอใจ (เต็ม ๑๐ คะแนน)
๑. มีการเปิดโอกาสให้ประชาชนมีส่วนร่วมในเสนอโครงการ/กิจกรรม	๘.๖๓
๒. มีการประชาสัมพันธ์ให้ประชาชนรับรู้ข้อมูลของโครงการ/กิจกรรม	๘.๕๒
๓. มีการเปิดโอกาสให้ประชาชนแสดงความคิดเห็นในโครงการ/กิจกรรม	๘.๕๔
๔. มีการรายงานผลการดำเนินงานของโครงการ/กิจกรรมให้ประชาชนทราบ	๘.๖๕
๕. การเปิดโอกาสให้ประชาชนตรวจสอบการดำเนินโครงการ/กิจกรรม	๘.๕๔
๖. การดำเนินงานเป็นไปตามระยะเวลาที่กำหนด	๘.๕๐
๗. ผลการดำเนินโครงการ/กิจกรรมนำไปสู่การแก้ไขปัญหาของประชาชนในท้องถิ่น	๘.๕๑
๘. การแก้ไขปัญหา และการตอบสนองของโครงการ/กิจกรรม	๘.๖๔
๙. ประโยชน์ที่ประชาชนได้รับจากการดำเนินโครงการ/กิจกรรม	๘.๖๖
ภาพรวม	๘.๕๘

แผนภูมิกราฟ แสดงผลความพึงพอใจของประชาชน ต่อผลการดำเนินงานขององค์การบริหารส่วนตำบลบ้านพระ ในการพัฒนาด้านการท่องเที่ยว ประจำปีงบประมาณ ๒๕๖๕

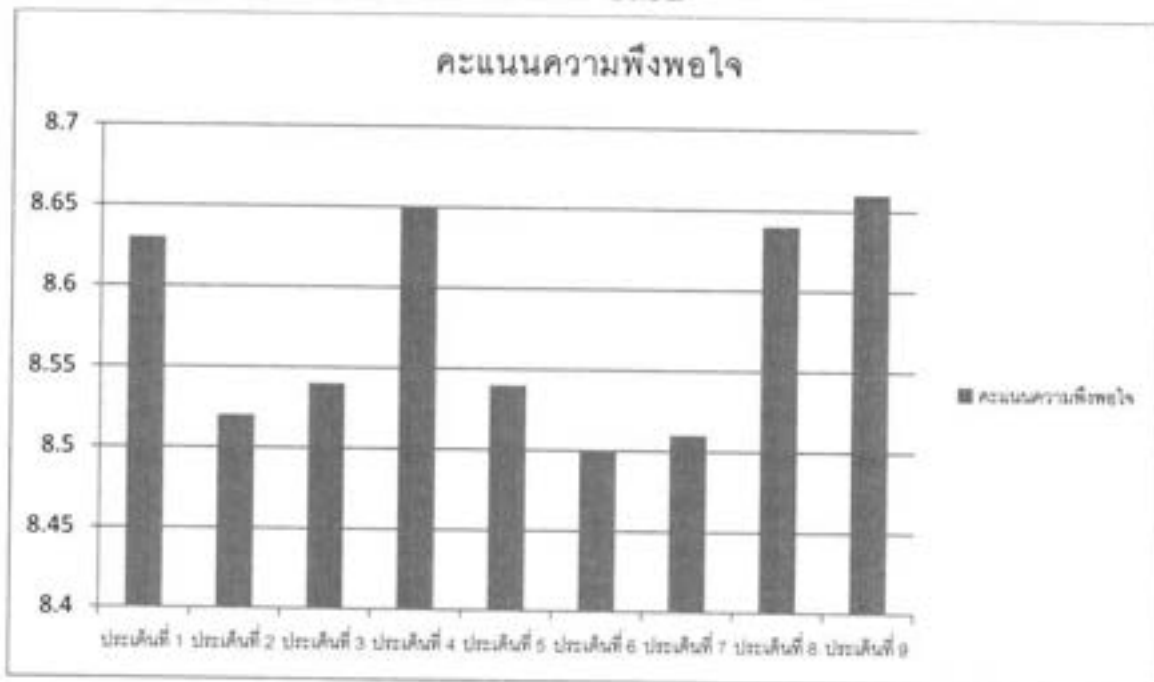

ยุทธศาสตร์ที่ ๖ การพัฒนาด้านการเมือง การบริหาร

(จากผู้ตอบแบบสอบถาม ๑๐๐ ราย)

ประเด็น	คะแนนความพึงพอใจ (เต็ม ๑๐ คะแนน)
๑. มีการเปิดโอกาสให้ประชาชนมีส่วนร่วมในเสนอโครงการ/กิจกรรม	๘.๗๗
๒. มีการประชาสัมพันธ์ให้ประชาชนรับรู้ข้อมูลของโครงการ/กิจกรรม	๘.๘๐
๓. มีการเปิดโอกาสให้ประชาชนแสดงความคิดเห็นในโครงการ/กิจกรรม	๘.๗๐
๔. มีการรายงานผลการดำเนินงานของโครงการ/กิจกรรมให้ประชาชนทราบ	๘.๘๒
๕. การเปิดโอกาสให้ประชาชนตรวจสอบการดำเนินโครงการ/กิจกรรม	๘.๖๙
๖. การดำเนินงานเป็นไปตามระยะเวลาที่กำหนด	๘.๖๙
๗. ผลการดำเนินโครงการ/กิจกรรมนำไปสู่การแก้ไขปัญหาของประชาชนในท้องถิ่น	๘.๘๒
๘. การแก้ไขปัญหา และการตอบสนองของโครงการ/กิจกรรม	๘.๘๖
๙. ประโยชน์ที่ประชาชนได้รับจากการดำเนินโครงการ/กิจกรรม	๘.๘๒
ภาพรวม	๘.๗๗

แผนภูมิกราฟ แสดงผลความพึงพอใจของประชาชน ต่อผลการดำเนินงานขององค์การบริหารส่วนตำบลบ้านพระ ในการพัฒนาด้านการเมือง การบริหาร ประจำปีงบประมาณ ๒๕๖๕

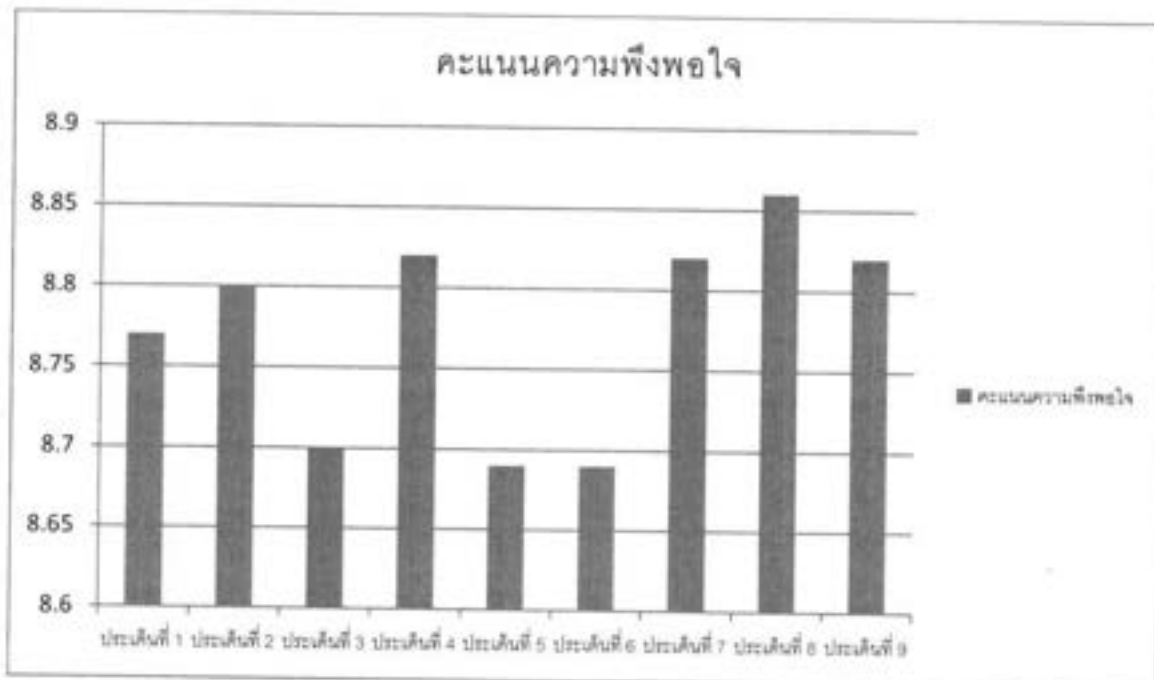

ส่วนที่ ๕ สรุปผล ข้อสังเกตและข้อเสนอแนะ

เมื่อนำระดับความเห็นมารวมกันจะได้ ๓ กลุ่ม ดังนี้

- กลุ่มที่บอกว่า พอใจมาก กับการดำเนินงานโครงการต่าง ๆ ขององค์การบริหารส่วนตำบลบ้านพระ ได้ระดับความพอใจ คิดเป็นร้อยละ ๔๓.๔๔

- กลุ่มที่บอกว่า พอใจ กับการดำเนินงานโครงการต่างๆ ขององค์การบริหารส่วนตำบลบ้านพระ ได้ระดับความพอใจ คิดเป็นร้อยละ ๕๖.๑๒

- กลุ่มที่บอกว่า ไม่พอใจ กับการดำเนินงานโครงการต่างๆ ขององค์การบริหารส่วนตำบลบ้านพระ ได้ระดับ ไม่พอใจ คิดเป็นร้อยละ ๐.๔๔

ความเห็นในระดับ พอใจมาก เรียงตามลำดับคะแนนจากมากไปหาน้อย ลำดับ ๑ - ๓ ได้ดังนี้

๑. ประโยชน์ที่ประชาชนได้รับจากการดำเนินโครงการ/กิจกรรม
๒. ผลการดำเนินโครงการ/กิจกรรมนำไปสู่การแก้ไขปัญหาของประชาชนในท้องถิ่น
๓. การแก้ไขปัญหา และการตอบสนองความต้องการของประชาชน

ความเห็นในระดับ พอใจ เรียงตามลำดับคะแนนจากมากไปหาน้อย ลำดับ ๑ - ๓ ได้ดังนี้

๑. มีการประชาสัมพันธ์ให้ประชาชนรับรู้ข้อมูลของโครงการ/กิจกรรม
๒. มีการรายงานผลการดำเนินงานของโครงการ/กิจกรรมต่อสาธารณะ
๓. มีการเปิดโอกาสให้ประชาชนมีส่วนร่วมในโครงการ/กิจกรรม

ความเห็นในระดับ ไม่พอใจ เรียงตามลำดับคะแนนจากมากไปหาน้อย ลำดับ ๑ - ๓ ได้ดังนี้

๑. การดำเนินงานเป็นไปตามระยะเวลาที่กำหนด
๒. มีการประชาสัมพันธ์ให้ประชาชนรับรู้ข้อมูลของโครงการ/กิจกรรม
๓. มีการรายงานผลการดำเนินงานของโครงการ/กิจกรรมต่อสาธารณะ

๓. การประชาสัมพันธ์ให้ประชาชนรับรู้ข้อมูลของโครงการ/กิจกรรม

- ประโยชน์ที่ประชาชนได้รับจากการดำเนินโครงการ/กิจกรรม

จากความเห็นในภาพรวมการดำเนินโครงการพัฒนาในสาขาต่าง ๆ ขององค์การบริหารส่วนตำบลบ้านพระ ความเห็นในระดับพอใจมาก ร้อยละ ๔๓.๔๔ + ระดับพอใจ ร้อยละ ๕๖.๑๒ รวมเป็นร้อยละ ๙๙.๕๖ แสดงว่าประชาชนมีความพึงพอใจต่อผลการดำเนินงานขององค์การบริหารส่วนตำบลบ้านพระในด้านต่าง ๆ เป็นส่วนมาก

ส่วนความคิดเห็นในระดับไม่พอใจ ร้อยละ ๐.๔๔ แสดงว่าการดำเนินงานโครงการพัฒนาในสาขาต่างๆ ขององค์การบริหารส่วนตำบลบ้านพระ ยังไม่เป็นที่ยอมรับของประชาชนอยู่บ้าง

เกณฑ์การพิจารณา สรุปข้อมูลปัญหาพร้อมทั้งนำไปพิจารณาร่วมกับข้อมูลอื่น ๆ ก่อนหน้านี้ เพื่อนำไปอธิบายถึงสาเหตุที่การดำเนินงานไม่สามารถดำเนินงานได้ตามแผนที่กำหนด ตลอดจนเป็นข้อมูลสำหรับที่จะใช้ในการปรับปรุงแก้ไขให้การดำเนินงานมีประสิทธิภาพมากยิ่งขึ้น

พิจารณาแล้ว พบว่า ในช่วงไตรมาสที่ ๑ - ไตรมาส ๔ (๑ ตุลาคม ๒๕๖๔ - ๓๐ กันยายน ๒๕๖๕) ประจำปีงบประมาณ พ.ศ.๒๕๖๕ องค์การบริหารส่วนตำบลบ้านพระ มีการดำเนินการแล้วเสร็จ จำนวน ๑๒๒ โครงการ คิดเป็นร้อยละ ๗๓.๔๔ ของโครงการทั้งหมด (๑๖๖ โครงการ) โครงการที่อยู่ระหว่างดำเนินการ จำนวน ๔ โครงการ คิดเป็นร้อยละ ๒.๔๒ ของโครงการทั้งหมด โครงการที่ยังไม่ได้ดำเนินการ จำนวน ๒ โครงการ คิดเป็นร้อยละ ๑.๒๐ ของโครงการทั้งหมด โครงการที่ยกเลิก จำนวน ๓๘ โครงการ คิดเป็นร้อยละ ๒๒.๘๔ ของโครงการทั้งหมด ซึ่งแสดงให้เห็นว่าการดำเนินการโครงการอยู่ในเกณฑ์ที่ดี เนื่องจากโครงการที่ดำเนินการแล้วเสร็จ จำนวน ๑๒๒ โครงการ คิดเป็นร้อยละ ๗๓.๔๔ ของโครงการทั้งหมด

ข้อจำกัดในการติดตามและประเมินผล : ปัญหาและอุปสรรคในการปฏิบัติงาน

๑. เกิดการแพร่ระบาดของโรคติดเชื้อไวรัสโคโรนา (COVID - ๑๙) การจัดโครงการ /กิจกรรม ไม่สามารถดำเนินการได้
๒. ภาคส่วนราชการ และภาคเอกชนในพื้นที่ ให้ความร่วมมือและความสำคัญเพียงเล็กน้อย
๓. มีข้อจำกัดในเรื่องของระเบียบ กฎหมายต่างๆ ยากต่อการปฏิบัติงานของเจ้าหน้าที่

จากการกรอกแบบสอบถามได้ข้อเสนอแนะและปัญหาดังนี้

๑. ประชาชนต้องการให้แก้ไขปัญหาน้ำท่วมขัง ให้รวดเร็วและทันต่อเหตุการณ์
๒. ประชาชนต้องการให้มีการวางท่อระบายน้ำ หมู่ที่ ๖ บ้านเกาะยายเสาร์
๓. ประชาชนต้องการให้มีการกำจัดวัชพืช ตามคู คลอง ทุกปี
๔. ประชาชนต้องการให้มีหอกระจายข่าว ให้ครอบคลุมพื้นที่
๕. ให้มีการประชาสัมพันธ์ข้อมูลข่าวสารให้ครอบคลุม

สรุป

การดำเนินงานขององค์การบริหารส่วนตำบลบ้านพระ โดยภาพรวมสามารถบรรลุวัตถุประสงค์ตามเป้าหมายที่กำหนดไว้ได้อย่างมีประสิทธิภาพและเกิดประสิทธิผล สามารถตอบสนองต่อความต้องการของประชาชนได้ และเกิดประโยชน์สูงสุด เนื่องจากองค์การบริหารส่วนตำบลบ้านพระ ได้มีการบริหารงานโดยยึดหลักธรรมาภิบาล ซึ่งกระบวนการที่สำคัญคือ หลักการมีส่วนร่วมของประชาชนและหลักความโปร่งใส โดยการจัดประชุมประชาคมหมู่บ้านเพื่อรับฟังปัญหา ความต้องการของประชาชน การนำแผนพัฒนาหมู่บ้านมาจัดทำแผนพัฒนาท้องถิ่น การรับฟังปัญหา ความต้องการของภาครัฐ และภาคเอกชน ก่อนที่จะนำมาสู่แผนพัฒนาท้องถิ่น ตลอดจนนโยบายของผู้บริหารที่ให้ความสำคัญต่อปัญหาความเดือดร้อน และความต้องการของประชาชน รวมถึงการปฏิบัติตามนโยบายของรัฐบาล หนังสือสั่งการ ประกอบกับการดำเนินงานต่างๆ ขององค์การบริหารส่วนตำบลบ้านพระ สามารถตรวจสอบผลการดำเนินโครงการ/กิจกรรม จึงทำให้แผนพัฒนาท้องถิ่นนั้น สามารถแก้ไขปัญหาให้กับประชาชนในพื้นที่ตำบลบ้านพระ ได้ตรงตามความต้องการ เพราะการพัฒนาที่ยั่งยืนนั้น ประชาชนต้องเข้ามามีส่วนร่วม ในการกำหนดนโยบายสาธารณะ และมีการบูรณาการร่วมกันในทุกภาคส่วน ทำให้เกิดการพัฒนายั่งยืนต่อไป

งานกำจัดขยะมูลฝอยและสิ่งปฏิกูล	ค่าใช้จ่าย	รายจ่ายเพื่อให้ได้มาซึ่งบริการ	โครงการดำเนินงานด้านการบริหารจัดการขยะมูลฝอยและสิ่งปฏิกูลรวม	๘๐๐,๐๐๐.๐๐	๘๐๐,๐๐๐.๐๐	๘๐๐,๐๐๐.๐๐	๘๐๐,๐๐๐.๐๐	๘๐๐,๐๐๐.๐๐	๒๒๒๒๕๖๒
งานบริการทั่วไป เกี่ยวกับการศึกษา	ค่าใช้จ่าย	รายจ่ายเพื่อให้ได้มาซึ่งบริการ	โครงการพัฒนาและส่งเสริมศักยภาพการจัดการเรียนการสอนของครู ๓๗๓.๐๖๓. บ้านพระ	๑๐,๐๐๐.๐๐	๑๐,๐๐๐.๐๐	๑๐,๐๐๐.๐๐	๑๐,๐๐๐.๐๐	๑๐,๐๐๐.๐๐	๒๒๒๐๔๓๓
งานบริการทั่วไป	ค่าใช้จ่าย	รายจ่ายเพื่อให้ได้มาซึ่งบริการ	จัดทำสื่อและอุปกรณ์ประชาสัมพันธ์ของเที่ยวในตำบลบ้านพระ	๕๐,๐๐๐.๐๐	๕๐,๐๐๐.๐๐	๕๐,๐๐๐.๐๐	๕๐,๐๐๐.๐๐	๕๐,๐๐๐.๐๐	๒๒๒๑๒๓๑
งานบริการทั่วไป	ค่าใช้จ่าย	รายจ่ายเพื่อให้ได้มาซึ่งบริการ	ป้ายประชาสัมพันธ์การเข้าร่วมภาคีประชาคมต่างๆ อบ. อบต.บ้านพระ	๕๐,๐๐๐.๐๐	๕๐,๐๐๐.๐๐	๕๐,๐๐๐.๐๐	๕๐,๐๐๐.๐๐	๕๐,๐๐๐.๐๐	๒๒๒๕๕๖๓
งานบริการทั่วไป	ค่าใช้จ่าย	รายจ่ายเกี่ยวเนื่องกับการปฏิบัติราชการที่ไม่เข้าลักษณะรายจ่ายบรายจ่ายอื่น ๆ	ค่าใช้จ่ายในการดำเนินการจัดทำแผนพัฒนาและระเบียบบริหารวิธีอื่น	๐.๐๐	๓๗๖๓๗๐๐.๐๐	๐.๐๐	๐.๐๐	๐.๐๐	๒๒๒๕๕๖๒
งานส่งเสริมการเกษตร	ค่าใช้จ่าย	รายจ่ายเกี่ยวเนื่องกับการปฏิบัติราชการที่ไม่เข้าลักษณะรายจ่ายบรายจ่ายอื่น ๆ	ค่าใช้จ่ายในการตรวจตราความแล้ง และผลผลิตทางการเกษตร	๐.๐๐	๒๐๐,๐๐๐.๐๐	๒๐๐,๐๐๐.๐๐	๒๐๐,๐๐๐.๐๐	๒๐๐,๐๐๐.๐๐	๒๒๒๒๕๖๒
งานบริการทั่วไป	ค่าใช้จ่าย	รายจ่ายเกี่ยวเนื่องกับการปฏิบัติราชการที่ไม่เข้าลักษณะรายจ่ายบรายจ่ายอื่น ๆ	โครงการกิจกรรมปลูกต้นไม้ เพื่อพื้นที่สีเขียวในพื้นที่สาธารณะ	๐.๐๐	๒๐,๐๐๐.๐๐	๒๐,๐๐๐.๐๐	๒๐,๐๐๐.๐๐	๒๐,๐๐๐.๐๐	๒๒๒๑๕๖๒
งานบริการทั่วไป เกี่ยวกับการศึกษา	ค่าใช้จ่าย	รายจ่ายเกี่ยวเนื่องกับการปฏิบัติราชการที่ไม่เข้าลักษณะรายจ่ายบรายจ่ายอื่น ๆ	โครงการค่ายเยาวชนร่วมใจอนุรักษ์วัฒนธรรมไทย	๘๕,๐๐๐.๐๐	๘๕,๐๐๐.๐๐	๘๕,๐๐๐.๐๐	๘๕,๐๐๐.๐๐	๘๕,๐๐๐.๐๐	๒๒๒๐๓๑๑
งานกีฬาและ นันทนาการ	ค่าใช้จ่าย	รายจ่ายเกี่ยวเนื่องกับการปฏิบัติราชการที่ไม่เข้าลักษณะรายจ่ายบรายจ่ายอื่น ๆ	โครงการจัดการแข่งขันกีฬานานาชาติการออกกำลังกาย	๘๕๐,๐๐๐.๐๐	๘๕๐,๐๐๐.๐๐	๘๕๐,๐๐๐.๐๐	๘๕๐,๐๐๐.๐๐	๘๕๐,๐๐๐.๐๐	๒๒๒๒๒๓๓
งานศาสนาวัฒนธรรม ท้องถิ่น	ค่าใช้จ่าย	รายจ่ายเกี่ยวเนื่องกับการปฏิบัติราชการที่ไม่เข้าลักษณะรายจ่ายบรายจ่ายอื่น ๆ	โครงการจัดกิจกรรมเพื่อส่งเสริมทำบุญกุศลระพุทธศาสนา	๑๐๐,๐๐๐.๐๐	๑๐๐,๐๐๐.๐๐	๑๐๐,๐๐๐.๐๐	๑๐๐,๐๐๐.๐๐	๑๐๐,๐๐๐.๐๐	๒๒๒๒๒๒๑
งานบริการทั่วไป เกี่ยวกับการศึกษา	ค่าใช้จ่าย	รายจ่ายเกี่ยวเนื่องกับการปฏิบัติราชการที่ไม่เข้าลักษณะรายจ่ายบรายจ่ายอื่น ๆ	โครงการจัดงานวันเด็กแห่งชาติ	๑๐๐,๐๐๐.๐๐	๑๐๐,๐๐๐.๐๐	๑๐๐,๐๐๐.๐๐	๑๐๐,๐๐๐.๐๐	๑๐๐,๐๐๐.๐๐	๒๒๒๑๐๖๓
งานส่งเสริมการเกษตร	ค่าใช้จ่าย	รายจ่ายเกี่ยวเนื่องกับการปฏิบัติราชการที่ไม่เข้าลักษณะรายจ่ายบรายจ่ายอื่น ๆ	โครงการจัดงานวันผลไม้และไม้พันธุ์ดีตำบลบ้านพระ	๒๐๐,๐๐๐.๐๐	๒๐๐,๐๐๐.๐๐	๒๐๐,๐๐๐.๐๐	๒๐๐,๐๐๐.๐๐	๒๐๐,๐๐๐.๐๐	๒๒๒๒๕๖๒

การบริหารทั่วไป	ค่าใช้สอย	รายจ่ายเกี่ยวเนื่องกับการปฏิบัติราชการที่ไม่เข้าลักษณะรายจ่ายบรายจ่ายอื่น ๆ	โครงการปรับปรุงภูมิทัศน์สถานที่ความเป็นเลิศของรองอธิการบดีบริหารส่วนต้นสถาบันพระ	๓๑๐,๐๐๐.๐๐	๓๑๐,๐๐๐.๐๐	๓๑๐,๐๐๐.๐๐	๓๑๐,๐๐๐.๐๐	๓๑๐,๐๐๐.๐๐	๓๑๐,๐๐๐.๐๐	๒๒๖๑๔๗๗
งานส่งเสริมและสนับสนุนความเข้มแข็งชุมชน	ค่าใช้สอย	รายจ่ายเกี่ยวเนื่องกับการปฏิบัติราชการที่ไม่เข้าลักษณะรายจ่ายบรายจ่ายอื่น ๆ	โครงการป้องกันและควบคุม โรคพิษสุนัขบ้า	๓๐,๐๐๐.๐๐	๓๐,๐๐๐.๐๐	๓๒๘,๕๐๐.๐๐	๓๒๘,๕๐๐.๐๐	๓๒๘,๕๐๐.๐๐	๓๒๘,๕๐๐.๐๐	๒๒๖๓๕๒๖
งานส่งเสริมและสนับสนุนความเข้มแข็งชุมชน	ค่าใช้สอย	รายจ่ายเกี่ยวเนื่องกับการปฏิบัติราชการที่ไม่เข้าลักษณะรายจ่ายบรายจ่ายอื่น ๆ	โครงการฝึกอบรม ๓๐๐ ๒๐๐ ๒๐๐ สาขา ๓๐๐ ที่ปีประจำปีงบประมาณบริหารส่วนต้นสถาบันพระ ผ่านกรณีของราจินุรี จักรโศปราชญ์	๐.๐๐	๐.๐๐	๒๐๐,๐๐๐.๐๐	๒๐๐,๐๐๐.๐๐	๒๐๐,๐๐๐.๐๐	๒๐๐,๐๐๐.๐๐	๒๒๖๓๕๓๓
งานส่งเสริมการเกษตร	ค่าใช้สอย	รายจ่ายเกี่ยวเนื่องกับการปฏิบัติราชการที่ไม่เข้าลักษณะรายจ่ายบรายจ่ายอื่น ๆ	โครงการฝึกอบรมทักษะส่งเสริมการผลิต ผลิตภัณฑ์ OTOP ในตำบลบ้านพระ	๕๐,๐๐๐.๐๐	๕๐,๐๐๐.๐๐	๕๐,๐๐๐.๐๐	๕๐,๐๐๐.๐๐	๕๐,๐๐๐.๐๐	๕๐,๐๐๐.๐๐	๒๒๖๒๕๗๐
งานส่งเสริมและสนับสนุนความเข้มแข็งชุมชน	ค่าใช้สอย	รายจ่ายเกี่ยวเนื่องกับการปฏิบัติราชการที่ไม่เข้าลักษณะรายจ่ายบรายจ่ายอื่น ๆ	โครงการฝึกอบรมให้ความรู้ด้านอาชีพแก่เด็กและเยาวชนตำบลบ้านพระ	๓๐,๐๐๐.๐๐	๓๐,๐๐๐.๐๐	๓๐,๐๐๐.๐๐	๓๐,๐๐๐.๐๐	๓๐,๐๐๐.๐๐	๓๐,๐๐๐.๐๐	๒๒๖๒๕๖๘
งานส่งเสริมและสนับสนุนความเข้มแข็งชุมชน	ค่าใช้สอย	รายจ่ายเกี่ยวเนื่องกับการปฏิบัติราชการที่ไม่เข้าลักษณะรายจ่ายบรายจ่ายอื่น ๆ	โครงการพัฒนาทักษะส่งเสริมอาชีพกลุ่มสตรี ในการศึกษาฐานของชุมชนอาชีพแบบยั่งยืน	๓๒๐,๐๐๐.๐๐	๓๒๐,๐๐๐.๐๐	๓๒๐,๐๐๐.๐๐	๓๒๐,๐๐๐.๐๐	๓๒๐,๐๐๐.๐๐	๓๒๐,๐๐๐.๐๐	๒๒๖๒๖๐๓
งานระดับก่อนมัธยมศึกษา	ค่าใช้สอย	รายจ่ายเกี่ยวเนื่องกับการปฏิบัติราชการที่ไม่เข้าลักษณะรายจ่ายบรายจ่ายอื่น ๆ	โครงการพัฒนาศึกษาภาควิชาครู ผู้ปกครอง และชุมชน	๒๕,๐๐๐.๐๐	๒๕,๐๐๐.๐๐	๒๕,๐๐๐.๐๐	๒๕,๐๐๐.๐๐	๒๕,๐๐๐.๐๐	๒๕,๐๐๐.๐๐	๒๒๖๒๖๖๖
การบริหารทั่วไป	ค่าใช้สอย	รายจ่ายเกี่ยวเนื่องกับการปฏิบัติราชการที่ไม่เข้าลักษณะรายจ่ายบรายจ่ายอื่น ๆ	โครงการพัฒนาศึกษาบุคลากรสนับสนุนองค์การบริหารส่วนตำบลบ้านพระ	๓๐๐,๐๐๐.๐๐	๓๐๐,๐๐๐.๐๐	๓๒๐,๐๐๐.๐๐	๓๒๐,๐๐๐.๐๐	๓๒๐,๐๐๐.๐๐	๓๒๐,๐๐๐.๐๐	๒๒๖๒๖๖๕
การบริหารทั่วไป เกี่ยวกับการศึกษา	ค่าใช้สอย	รายจ่ายเกี่ยวเนื่องกับการปฏิบัติราชการที่ไม่เข้าลักษณะรายจ่ายบรายจ่ายอื่น ๆ	โครงการพัฒนาศูนย์พัฒนาเด็กเล็กเพื่อให้เป็นแหล่งเรียนรู้และการศึกษาค้นคว้าวิจัย	๓๐,๐๐๐.๐๐	๓๐,๐๐๐.๐๐	๓๐,๐๐๐.๐๐	๓๐,๐๐๐.๐๐	๓๐,๐๐๐.๐๐	๓๐,๐๐๐.๐๐	๒๒๖๒๖๒๕๐
การบริหารทั่วไป	ค่าใช้สอย	รายจ่ายเกี่ยวเนื่องกับการปฏิบัติราชการที่ไม่เข้าลักษณะรายจ่ายบรายจ่ายอื่น ๆ	โครงการเพิ่มประสิทธิภาพในการจัดเก็บภาษีที่ดินและสิ่งปลูกสร้าง	๐.๐๐	๐.๐๐	๐.๐๐	๒๐,๐๐๐.๐๐	๒๐,๐๐๐.๐๐	๒๐,๐๐๐.๐๐	๒๒๖๒๖๐๒

งานวัดการสังคมและ สังคมสงเคราะห์	ค่าใช้สอย	รายจ่ายเกี่ยวเนื่องกับการปฏิบัติราชการที่ ไม่เข้าลักษณะรายจ่ายบรายจ่ายอื่น ๆ	โครงการอบรมให้ความรู้ผู้ดูแลผู้พิการ	๓๐,๐๐๐.๐๐	๓๐,๐๐๐.๐๐	๓๐,๐๐๐.๐๐	๓๐,๐๐๐.๐๐	๓๐,๐๐๐.๐๐	๓๐,๐๐๐.๐๐	๒๒๓๐๕๒๒
งานส่งเสริมและ สนับสนุนความเข้มแข็ง ชุมชน	ค่าใช้สอย	รายจ่ายเกี่ยวเนื่องกับการปฏิบัติราชการที่ ไม่เข้าลักษณะรายจ่ายบรายจ่ายอื่น ๆ	โครงการอบรมให้ความรู้เรื่องกฎหมาย ๗ความรุนแรงต่อสตรีและเด็ก เยาวชนในตำบล บ้านพระ	๐.๐๐	๓๐,๐๐๐.๐๐	๓๐,๐๐๐.๐๐	๓๐,๐๐๐.๐๐	๓๐,๐๐๐.๐๐	๓๐,๐๐๐.๐๐	๒๒๓๒๓๓๓
งานวัดการสังคมและ สังคมสงเคราะห์	ค่าใช้สอย	รายจ่ายเกี่ยวเนื่องกับการปฏิบัติราชการที่ ไม่เข้าลักษณะรายจ่ายบรายจ่ายอื่น ๆ	โครงการอบรมให้ความรู้อาสาสมัครและผู้ดูแลผู้พิการที่บ้าน	๓๐,๐๐๐.๐๐	๓๐,๐๐๐.๐๐	๓๐,๐๐๐.๐๐	๓๐,๐๐๐.๐๐	๓๐,๐๐๐.๐๐	๓๐,๐๐๐.๐๐	๒๒๓๓๕๑๑
งานส่งเสริมและ สนับสนุนความเข้มแข็ง ชุมชน	ค่าใช้สอย	รายจ่ายเกี่ยวเนื่องกับการปฏิบัติราชการที่ ไม่เข้าลักษณะรายจ่ายบรายจ่ายอื่น ๆ	โครงการอบรมอาชีพกลุ่มเยาวชน สตรี ผู้สูงอายุ และผู้ด้อยโอกาส	๐.๐๐	๐.๐๐	๕๐,๐๐๐.๐๐	๕๐,๐๐๐.๐๐	๕๐,๐๐๐.๐๐	๕๐,๐๐๐.๐๐	๒๒๓๕๒๒๒
งานป้องกันและบรรเทา สาธารณภัย	ค่าใช้สอย	รายจ่ายเกี่ยวเนื่องกับการปฏิบัติราชการที่ ไม่เข้าลักษณะรายจ่ายบรายจ่ายอื่น ๆ	โครงการอบรมอาสาสมัครป้องกันไฟป่า	๓๐,๐๐๐.๐๐	๓๐,๐๐๐.๐๐	๓๐,๐๐๐.๐๐	๓๐,๐๐๐.๐๐	๓๐,๐๐๐.๐๐	๓๐,๐๐๐.๐๐	๒๒๓๖๗๗๘
งานบริหารทั่วไป	ค่าใช้สอย	รายจ่ายเกี่ยวเนื่องกับการปฏิบัติราชการที่ ไม่เข้าลักษณะรายจ่ายบรายจ่ายอื่น ๆ	จัดการฝึกอบรมผู้บริหารท้องถิ่นหรือสมาชิกสภาท้องถิ่น	๕๐๐,๐๐๐.๐๐	๕๐๐,๐๐๐.๐๐	๑,๐๐๐,๐๐๐.๐๐	๕๐๐,๐๐๐.๐๐	๕๐๐,๐๐๐.๐๐	๕๐๐,๐๐๐.๐๐	๒๒๓๖๘๕๖๑
งานส่งเสริมการเกษตร	ค่าใช้สอย	รายจ่ายเกี่ยวเนื่องกับการปฏิบัติราชการที่ ไม่เข้าลักษณะรายจ่ายบรายจ่ายอื่น ๆ	จัดทำโครงการพื้นฐานและเสริมสร้างความรู้ความเข้าใจของเกษตรกร	๑๐๐,๐๐๐.๐๐	๑๐๐,๐๐๐.๐๐	๑๐๐,๐๐๐.๐๐	๑๐๐,๐๐๐.๐๐	๑๐๐,๐๐๐.๐๐	๑๐๐,๐๐๐.๐๐	๒๒๓๗๑๒๑๒
งานส่งเสริมการเกษตร	ค่าใช้สอย	รายจ่ายเกี่ยวเนื่องกับการปฏิบัติราชการที่ ไม่เข้าลักษณะรายจ่ายบรายจ่ายอื่น ๆ	ปลูกต้นไม้ริมทางและกิ่งทางบริเวณ	๓๐,๐๐๐.๐๐	๓๐,๐๐๐.๐๐	๓๐,๐๐๐.๐๐	๓๐,๐๐๐.๐๐	๓๐,๐๐๐.๐๐	๓๐,๐๐๐.๐๐	๒๒๓๘๕๖๗๘
งานส่งเสริมการเกษตร	ค่าใช้สอย	รายจ่ายเกี่ยวเนื่องกับการปฏิบัติราชการที่ ไม่เข้าลักษณะรายจ่ายบรายจ่ายอื่น ๆ	พัฒนาและส่งเสริมแหล่งท่องเที่ยวเชิงวัฒนธรรมและแหล่งท่องเที่ยว เจริญเกษตร ตำบลบ้านพระ และฝึกอบรม ศึกษาดูงานกลุ่มอาชีพเกษตร	๑๐๐,๐๐๐.๐๐	๑๐๐,๐๐๐.๐๐	๑๐๐,๐๐๐.๐๐	๑๐๐,๐๐๐.๐๐	๑๐๐,๐๐๐.๐๐	๑๐๐,๐๐๐.๐๐	๒๒๓๘๘๘๘๕
งานบริหารทั่วไป เกี่ยวข้องกับการศึกษา	ค่าใช้สอย	รายจ่ายเกี่ยวเนื่องกับการปฏิบัติราชการที่ ไม่เข้าลักษณะรายจ่ายบรายจ่ายอื่น ๆ	อาหารกลางวันสำหรับนักเรียนศูนย์พัฒนาเด็กเล็กตำบลบ้านพระ	๕๐๐,๐๐๐.๐๐	๕๐๐,๐๐๐.๐๐	๕๐๐,๐๐๐.๐๐	๕๐๐,๐๐๐.๐๐	๕๐๐,๐๐๐.๐๐	๕๐๐,๐๐๐.๐๐	๒๒๓๙๐๖๖๘๕
รวมหมวดค่าใช้สอย				๖,๓๓๖,๐๗๖.๐๐	๓,๖๘๗,๔๗๖.๐๐	๓,๓๖๑,๑๗๖.๐๐	๓,๕๓๓,๖๗๖.๐๐	๓,๕๓๓,๖๗๖.๐๐	๓,๕๓๓,๖๗๖.๐๐	

การติดตั้งกล้องวงจรปิดและประตูอัตโนมัติ	ค่าวัสดุ	ค่าอาหารเสริม (นม) (ยกลูก)	อาหารเสริม (นม) สำหรับนักเรียนศูนย์พัฒนาเด็กเล็กตำบลบ้านพระและนักเรียนโรงเรียนในสังกัดสำนักงานการศึกษาขั้นพื้นฐาน (สพฐ) และนักเรียนโรงเรียนผู้พิการพิเศษประจำจังหวัดปทุมธานี	๗๐๐,๐๐๐.๐๐	๗๐๐,๐๐๐.๐๐	๓๔๕,๐๐๐.๐๐	๓๔๕,๐๐๐.๐๐	๓๔๕,๐๐๐.๐๐	๒๒๒,๐๐๐.๐๐
งานกีฬาและนันทนาการ	ค่าวัสดุ	วัสดุกีฬา	โครงการจัดซื้ออุปกรณ์กีฬาหมู่บ้านเพื่อส่งเสริมการออกกำลังกาย	๑๕๖,๕๐๐.๐๐	๑๕๖,๕๐๐.๐๐	๑๕๖,๕๐๐.๐๐	๑๕๖,๕๐๐.๐๐	๑๕๖,๕๐๐.๐๐	๒๒๒,๒๐๐.๐๐
รวมยอดค่าวัสดุ				๘๕๖,๕๐๐.๐๐	๘๕๖,๕๐๐.๐๐	๕๐๑,๕๐๐.๐๐	๕๐๑,๕๐๐.๐๐	๕๐๑,๕๐๐.๐๐	
การรักษาความสงบภายใน	ค่าอุปกรณ์	อุปกรณ์รักษาความสงบภายใน	โครงการติดตั้งกล้องวงจรปิด (CCTV) ชนิดเครือข่าย แบบผสมจอทีวี พร้อมอุปกรณ์ติดตั้ง จำนวน ๔ จุด หมู่ที่ ๑๔ จุดควบคุมบริเวณบ้านนาขี้ตูดบก กิ่งฉะเชิงเทรา (รายละเอียดตามมาตรฐาน ICT)	๐.๐๐	๐.๐๐	๒๒๗,๓๐๐.๐๐	๐.๐๐	๐.๐๐	๒๒๗,๓๐๐.๐๐
การรักษาความสงบภายใน	ค่าอุปกรณ์	อุปกรณ์รักษาความสงบภายใน	โครงการติดตั้งกล้องวงจรปิด (CCTV) ชนิดเครือข่าย แบบผสมจอทีวี พร้อมอุปกรณ์ติดตั้ง จำนวน ๖ จุด หมู่ที่ ๑๒ จุดควบคุมบริเวณบ้านผู้ใหญ่บ้าน ๓-๑๒ (รายละเอียดตามมาตรฐาน ICT)	๐.๐๐	๐.๐๐	๒๒๗,๓๐๐.๐๐	๐.๐๐	๐.๐๐	๒๒๗,๓๐๐.๐๐
การรักษาความสงบภายใน	ค่าอุปกรณ์	อุปกรณ์รักษาความสงบภายใน	โครงการติดตั้งกล้องวงจรปิด (CCTV) ชนิดเครือข่าย แบบผสมจอทีวี พร้อมอุปกรณ์ติดตั้ง จำนวน ๖ จุด หมู่ที่ ๑๖ จุดควบคุมบริเวณศาลาอเนกประสงค์ (รายละเอียดตามมาตรฐาน ICT)	๐.๐๐	๐.๐๐	๒๒๗,๓๐๐.๐๐	๐.๐๐	๐.๐๐	๒๒๗,๓๐๐.๐๐
การรักษาความสงบภายใน	ค่าอุปกรณ์	อุปกรณ์รักษาความสงบภายใน	โครงการติดตั้งกล้องวงจรปิด (CCTV) ชนิดเครือข่าย แบบผสมจอทีวี พร้อมอุปกรณ์ติดตั้ง จำนวน ๖ จุด หมู่ที่ ๑๗ จุดควบคุมบริเวณบ้านผู้ใหญ่บ้าน หมู่ที่ ๑๗ (รายละเอียดตามมาตรฐาน ICT)	๐.๐๐	๐.๐๐	๒๒๗,๓๐๐.๐๐	๐.๐๐	๐.๐๐	๒๒๗,๓๐๐.๐๐
งานป้องกันและบรรเทาสาธารณภัย	ค่าอุปกรณ์	อุปกรณ์รักษาความสงบภายใน	โครงการติดตั้งกล้องวงจรปิด (CCTV) ชนิดเครือข่าย แบบผสมจอทีวี พร้อมอุปกรณ์ติดตั้ง จำนวน ๖ จุด หมู่ที่ ๗ จุดควบคุมบริเวณถนนหมู่บ้าน (รายละเอียดตามมาตรฐาน ICT)	๐.๐๐	๐.๐๐	๒๒๗,๓๐๐.๐๐	๐.๐๐	๐.๐๐	๒๒๗,๓๐๐.๐๐
รวมยอดค่าอุปกรณ์				๐.๐๐	๐.๐๐	๒,๒๒๕,๕๐๐.๐๐	๐.๐๐	๐.๐๐	
งานกีฬาและนันทนาการ	ค่าที่ดินและสิ่งก่อสร้าง	ค่าก่อสร้างสิ่งสาธารณูปโภค	ก่อสร้าง คอลัมน์ ปรับปรุงศาลา เสนอประสงค์ ศาลา ๘๐ พรรษา หมู่ที่ ๗	๐.๐๐	๐.๐๐	๑๐๕,๒๐๐.๐๐	๐.๐๐	๐.๐๐	๒๒๒,๒๐๐.๐๐
งานกีฬาและนันทนาการ	ค่าที่ดินและสิ่งก่อสร้าง	ค่าก่อสร้างสิ่งสาธารณูปโภค	ก่อสร้างกำแพงกั้นดิน หมู่ที่ ๖ บริเวณบ้าน นาประยอม	๐.๐๐	๐.๐๐	๐.๐๐	๓๔,๕๐๐.๐๐	๐.๐๐	๒๒๒,๒๐๐.๐๐

งานไฟฟ้าและประปา	ค่าที่ดินและสิ่งก่อสร้าง	ค่าก่อสร้างสิ่งสาธารณูปโภค	ก่อสร้างถนนผิวจราจรลูกรัง หมู่ที่ ๘ เล็มบ้านป่าละอู	๐.๐๐	๑๕๖,๘๐๐.๐๐	๐.๐๐	๐.๐๐	๐.๐๐	๒๒๖๐๓๖๐
งานก่อสร้าง	ค่าที่ดินและสิ่งก่อสร้าง	ค่าก่อสร้างสิ่งสาธารณูปโภค	ก่อสร้างถนนผิวจราจรลูกรัง หมู่ที่ ๑๔ เล็มเขียบคลองห้วยขา(ศาลาอเนกประสงค์)	๐.๐๐	๐.๐๐	๐.๐๐	๐.๐๐	๑๓๗,๕๐๐.๐๐	๓๑๑๑๓๓๕
งานไฟฟ้าและประปา	ค่าที่ดินและสิ่งก่อสร้าง	ค่าก่อสร้างสิ่งสาธารณูปโภค	ก่อสร้างถนนผิวจราจรลูกรัง หมู่ที่ ๑๕ เล็มบ้านนาหนอง	๓๕,๐๐๐.๐๐	๐.๐๐	๐.๐๐	๐.๐๐	๐.๐๐	๒๒๖๕๒๕๕
งานก่อสร้าง	ค่าที่ดินและสิ่งก่อสร้าง	ค่าก่อสร้างสิ่งสาธารณูปโภค	ก่อสร้างถนนผิวจราจรลูกรัง หมู่ที่ ๓ เล็มบ้านพระ ชอช ๑	๐.๐๐	๐.๐๐	๐.๐๐	๐.๐๐	๕๕,๓๐๐.๐๐	๓๑๑๑๓๓๖
งานไฟฟ้าและประปา	ค่าที่ดินและสิ่งก่อสร้าง	ค่าก่อสร้างสิ่งสาธารณูปโภค	ก่อสร้างถนนผิวจราจรลูกรัง เล็มหนองห้วยขาเขื่อนลดา กาญจนบุรี หมู่ที่ ๑๕	๐.๐๐	๒๗,๕๐๐.๐๐	๐.๐๐	๐.๐๐	๐.๐๐	๒๒๕๖๑๒๖
งานไฟฟ้าและประปา	ค่าที่ดินและสิ่งก่อสร้าง	ค่าก่อสร้างสิ่งสาธารณูปโภค	ก่อสร้างถนนผิวจราจรลูกรัง หมู่ที่ ๑๑ เล็มบ้าน นายสุวิทย์ คำดี	๐.๐๐	๐.๐๐	๐.๐๐	๑๑๐	๑๕,๖๐๐.๐๐	๒๒๖๒๑๑๓
งานไฟฟ้าและประปา	ค่าที่ดินและสิ่งก่อสร้าง	ค่าก่อสร้างสิ่งสาธารณูปโภค	ก่อสร้างถนนผิวจราจรลูกรัง หมู่ที่ ๑๑ เล็มบ้านหนองจรก ชอช ๑ แยกบ้านนาขลุ่ย ๑๒๓	๐.๐๐	๐.๐๐	๓๘,๗๐๐.๐๐	๐.๐๐	๐.๐๐	๒๒๒๒๒๑๕
งานไฟฟ้าและประปา	ค่าที่ดินและสิ่งก่อสร้าง	ค่าก่อสร้างสิ่งสาธารณูปโภค	ก่อสร้างถนนผิวจราจรลูกรัง หมู่ที่ ๑๑ เล็มเขียบคลองห้วยขา	๐.๐๐	๐.๐๐	๑๑๗,๗๐๐.๐๐	๐.๐๐	๐.๐๐	๒๒๑๗๕๐๓
งานไฟฟ้าและประปา	ค่าที่ดินและสิ่งก่อสร้าง	ค่าก่อสร้างสิ่งสาธารณูปโภค	ก่อสร้างถนนผิวจราจรลูกรัง หมู่ที่ ๑๔ เล็มแยกศาลาอเนกประสงค์ - บ้านนาขลุ่ย ทุ่งใหญ่	๐.๐๐	๐.๐๐	๐.๐๐	๒๗,๗๐๐.๐๐	๐.๐๐	๒๒๑๗๕๖๕
งานไฟฟ้าและประปา	ค่าที่ดินและสิ่งก่อสร้าง	ค่าก่อสร้างสิ่งสาธารณูปโภค	ก่อสร้างถนนผิวจราจรลูกรัง หมู่ที่ ๖ เล็มเกาะยาวสาว ชอช ๕	๐.๐๐	๐.๐๐	๐.๐๐	๑๒๒,๕๐๐.๐๐	๐.๐๐	๒๒๑๗๕๖๗
งานไฟฟ้าและประปา	ค่าที่ดินและสิ่งก่อสร้าง	ค่าก่อสร้างสิ่งสาธารณูปโภค	ก่อสร้างถนนผิวจราจรลูกรัง หมู่ที่ ๗ เล็มหนองไช้ไร่ ชอช ๑ (แยกบ้านนาขลุ่ย ธาราณี)	๐.๐๐	๐.๐๐	๐.๐๐	๓๖,๕๐๐.๐๐	๐.๐๐	๒๒๑๗๕๖๘
งานไฟฟ้าและประปา	ค่าที่ดินและสิ่งก่อสร้าง	ค่าก่อสร้างสิ่งสาธารณูปโภค	ก่อสร้างถนนลูกรัง หมู่ที่ ๖ บ้านเกาะยาวสาวชอช ๕	๓๗,๐๐๐.๐๐	๐.๐๐	๐.๐๐	๐.๐๐	๐.๐๐	๒๒๑๗๕๖๙
งานไฟฟ้าและประปา	ค่าที่ดินและสิ่งก่อสร้าง	ค่าก่อสร้างสิ่งสาธารณูปโภค	ก่อสร้างถนนลูกรังเขียบคลอง ห้วยขา หมู่ที่ ๕ - หมู่ที่ ๑๔	๑๐๐,๐๐๐.๐๐	๐.๐๐	๐.๐๐	๐.๐๐	๐.๐๐	๒๒๑๗๕๗๐
งานไฟฟ้าและประปา	ค่าที่ดินและสิ่งก่อสร้าง	ค่าก่อสร้างสิ่งสาธารณูปโภค	ก่อสร้างประตูลู เป็ด- ปิค ระบายน้ำ โคกหนองไช้ขลุ่ย หมู่ที่ ๔	๑๕๐,๐๐๐.๐๐	๐.๐๐	๐.๐๐	๐.๐๐	๐.๐๐	๒๒๕๕๑๕๓
งานไฟฟ้าและประปา	ค่าที่ดินและสิ่งก่อสร้าง	ค่าก่อสร้างสิ่งสาธารณูปโภค	ก่อสร้างฝายกั้นน้ำ ฝายชอชน้ำ กั้นกั้นน้ำ ประตูลูกศรน้ำ ภายใน ตำบลบ้านพระ	๒,๕๖๐,๐๐๐.๐๐	๐.๐๐	๐.๐๐	๐.๐๐	๐.๐๐	๒๒๕๕๑๗๑
งานไฟฟ้าและประปา	ค่าที่ดินและสิ่งก่อสร้าง	ค่าก่อสร้างสิ่งสาธารณูปโภค	ก่อสร้างฝายกั้นน้ำ หมู่ที่ ๑๐ บริเวณสวน นายสุวิทย์ กลิ่นทอง	๐.๐๐	๐.๐๐	๐.๐๐	๑๓๗,๐๐๐.๐๐	๐.๐๐	๒๒๑๗๕๗๒
งานไฟฟ้าและประปา	ค่าที่ดินและสิ่งก่อสร้าง	ค่าก่อสร้างสิ่งสาธารณูปโภค	ก่อสร้างฝายกั้นน้ำ หมู่ที่ ๑๐	๐.๐๐	๓๖๖,๗๐๐.๐๐	๐.๐๐	๐.๐๐	๐.๐๐	๒๒๒๖๑๐๗

งานไฟฟ้าและประปา	ค่าที่ดินและสิ่งก่อสร้าง	ค่าก่อสร้างสิ่งสาธารณูปโภค	ก่อสร้างที่ถนนอนกรีด เสรวิมเหล็ก หมู่ที่ ๒ บริเวณศาลาประชาบาลประจักษ์	๑.๐๐	๑.๐๐	๑.๐๐	๓๓๖,๓๐๐.๐๐	๑.๐๐	๒๒๒๓๑๖๗๖
งานไฟฟ้าและประปา	ค่าที่ดินและสิ่งก่อสร้าง	ค่าก่อสร้างสิ่งสาธารณูปโภค	ก่อสร้างระบบจ่ายน้ำกรวดวางท่อ จ่ายน้ำหมู่บ้าน หมู่ที่ ๑๔	๑๖๘,๖๐๐.๐๐	๑.๐๐	๑.๐๐	๑.๐๐	๑.๐๐	๒๒๕๖๓๖๘๖
งานไฟฟ้าและประปา	ค่าที่ดินและสิ่งก่อสร้าง	ค่าก่อสร้างสิ่งสาธารณูปโภค	ก่อสร้างระบบประปาหมู่บ้าน หมู่ที่ ๑๖ บริเวณบ้าน นายอนันต์ สุขเกษม	๑.๐๐	๑๓๔,๖๐๐.๐๐	๑.๐๐	๑.๐๐	๑.๐๐	๒๒๖๒๒๘๖๗
งานไฟฟ้าและประปา	ค่าที่ดินและสิ่งก่อสร้าง	ค่าก่อสร้างสิ่งสาธารณูปโภค	ก่อสร้างระบบประปาหมู่บ้าน หมู่ที่ ๑๗ บริเวณบ้าน นายเกษมศักดิ์ วงษ์อิน	๑.๐๐	๕๑๕,๖๐๐.๐๐	๑.๐๐	๑.๐๐	๑.๐๐	๒๒๖๒๖๘๖๐
งานไฟฟ้าและประปา	ค่าที่ดินและสิ่งก่อสร้าง	ค่าก่อสร้างสิ่งสาธารณูปโภค	ก่อสร้างระบบประปาหมู่บ้าน หมู่ที่ ๑๙ บริเวณบ้าน นางวิไลวรรณ เจริญสา	๑.๐๐	๕๒๕,๖๐๐.๐๐	๑.๐๐	๑.๐๐	๑.๐๐	๒๒๖๒๖๘๖๒
งานไฟฟ้าและประปา	ค่าที่ดินและสิ่งก่อสร้าง	ค่าก่อสร้างสิ่งสาธารณูปโภค	ก่อสร้างระบบประปาหมู่บ้าน หมู่ที่ ๑๔ บริเวณที่ดิน นายภูษิต ศิริจิตรากุล	๑๖๖,๖๐๐.๐๐	๑.๐๐	๑.๐๐	๑.๐๐	๑.๐๐	๒๒๕๖๓๑๖๖
งานไฟฟ้าและประปา	ค่าที่ดินและสิ่งก่อสร้าง	ค่าก่อสร้างสิ่งสาธารณูปโภค	ก่อสร้างระบบประปาหมู่บ้าน หมู่ที่ ๑๔ บริเวณบ้าน ร.ต.ท.วีดิ ศุภจันทร์	๑.๐๐	๑.๐๐	๕๒๖,๕๐๐.๐๐	๑.๐๐	๑.๐๐	๒๒๖๒๖๕๖๗
งานก่อสร้าง	ค่าที่ดินและสิ่งก่อสร้าง	ค่าก่อสร้างสิ่งสาธารณูปโภค	ก่อสร้างระบบประปาหมู่บ้าน หมู่ที่ ๑๙ บริเวณบ้านนายสมชาย สมสกุล	๑.๐๐	๑.๐๐	๑.๐๐	๑.๐๐	๕๒๖,๓๐๐.๐๐	๓๑๑๘๘๖๘๘
งานไฟฟ้าและประปา	ค่าที่ดินและสิ่งก่อสร้าง	ค่าก่อสร้างสิ่งสาธารณูปโภค	ก่อสร้างระบบประปาหมู่บ้าน หมู่ที่ ๑๔ บริเวณที่ดิน นางชื่นใจศรี ทวีวงศ์	๒๒๖,๖๐๐.๐๐	๑.๐๐	๑.๐๐	๑.๐๐	๑.๐๐	๒๒๕๖๓๑๕๕
งานไฟฟ้าและประปา	ค่าที่ดินและสิ่งก่อสร้าง	ค่าก่อสร้างสิ่งสาธารณูปโภค	ก่อสร้างระบบประปาหมู่บ้าน หมู่ที่ ๕ บริเวณที่ดิน นางสารโสภาภมา หุ่นประดับ	๑๖๖,๖๐๐.๐๐	๑.๐๐	๑.๐๐	๑.๐๐	๑.๐๐	๒๒๕๖๓๑๕๖
งานไฟฟ้าและประปา	ค่าที่ดินและสิ่งก่อสร้าง	ค่าก่อสร้างสิ่งสาธารณูปโภค	ก่อสร้างระบบประปาหมู่บ้าน หมู่ที่ ๑๔ จำนวน ๓ แห่ง บริเวณบ้านนายสุทิน สุขยนต์	๑๖๖,๐๐๐.๐๐	๑.๐๐	๑.๐๐	๑.๐๐	๑.๐๐	๒๒๕๖๓๑๕๕
งานไฟฟ้าและประปา	ค่าที่ดินและสิ่งก่อสร้าง	ค่าก่อสร้างสิ่งสาธารณูปโภค	ก่อสร้างระบบประปาหมู่บ้าน หมู่ที่ ๑๔	๑.๐๐	๑.๐๐	๑.๐๐	๑.๐๐	๓๓๕,๓๐๐.๐๐	๒๒๒๖๘๐๓๒
งานไฟฟ้าและประปา	ค่าที่ดินและสิ่งก่อสร้าง	ค่าก่อสร้างสิ่งสาธารณูปโภค	ก่อสร้างระบบประปาหมู่บ้าน หมู่ที่ ๕ บริเวณบ้าน นายจันทร สมสกุล	๑.๐๐	๑.๐๐	๑.๐๐	๑๖๖,๐๐๐.๐๐	๑.๐๐	๒๒๒๖๘๐๖๕
งานก่อสร้าง	ค่าที่ดินและสิ่งก่อสร้าง	ค่าก่อสร้างสิ่งสาธารณูปโภค	ก่อสร้างที่ถนนอนกรีด เสรวิมเหล็กองค์การบริหารส่วนตำบลบ้านพระ	๑.๐๐	๑.๐๐	๑.๐๐	๑.๐๐	๑.๐๐	๑.๐๐
งานไฟฟ้าและประปา	ค่าที่ดินและสิ่งก่อสร้าง	ค่าก่อสร้างสิ่งสาธารณูปโภค	ก่อสร้างที่ถนนประจักษ์ ศูนย์พัฒนาเด็กเล็ก องค์การบริหาร ส่วนตำบลบ้านพระ	๑.๐๐	๑๖๖,๖๐๐.๐๐	๑.๐๐	๑.๐๐	๑.๐๐	๒๒๒๖๘๐๖๕
งานไฟฟ้าและประปา	ค่าที่ดินและสิ่งก่อสร้าง	ค่าก่อสร้างสิ่งสาธารณูปโภค	ก่อสร้างอาคารระบายน้ำ คสล. รูปสี่เหลี่ยมผืนผ้าขนาด ๕ เมตร มีบานระบาย ๑ บาน หน้า หมู่ที่ ๑๒	๑๓๓,๐๐๐.๐๐	๑.๐๐	๑.๐๐	๑.๐๐	๑.๐๐	๒๒๒๖๘๐๖๕
งานไฟฟ้าและประปา	ค่าที่ดินและสิ่งก่อสร้าง	ค่าก่อสร้างสิ่งสาธารณูปโภค	ก่อสร้างอาคารระบายน้ำคสล. เสรวิมเหล็ก หมู่ที่ ๒	๑.๐๐	๒๒๖,๐๐๐.๐๐	๑.๐๐	๑.๐๐	๑.๐๐	๒๒๒๖๘๐๖๕

งานไฟฟ้าและประปา	ค่าที่ดินและสิ่งก่อสร้าง	ค่าก่อสร้างสิ่งสาธารณูปโภค	ก่อสร้างอาคารระบายน้ำคอนกรีตเสริมเหล็ก รูปสี่เหลี่ยม หูที่ ๓ เป็นบ้านทรง ๑๑๑ ๓ ชั้นหูที่ ๒	๐.๐๐	๒๑๖,๖๐๐.๐๐	๐.๐๐	๐.๐๐	๐.๐๐	๒๑๖,๖๐๐.๐๐
งานไฟฟ้าและประปา	ค่าที่ดินและสิ่งก่อสร้าง	ค่าก่อสร้างสิ่งสาธารณูปโภค	ก่อสร้างอาคารระบายน้ำคอนกรีตเสริมเหล็ก รูปสี่เหลี่ยม หูที่ ๑๘ เป็นทางเข้าวัดหนองออก	๐.๐๐	๐.๐๐	๐.๐๐	๑๖๖,๓๐๐.๐๐	๐.๐๐	๑๖๖,๓๐๐.๐๐
งานไฟฟ้าและประปา	ค่าที่ดินและสิ่งก่อสร้าง	ค่าก่อสร้างสิ่งสาธารณูปโภค	ก่อสร้างอาคารระบายน้ำคอนกรีตเสริมเหล็ก รูปสี่เหลี่ยม หูที่ ๓ บริเวณป่าชุมชน บ้านท่าทราย ๑๑๑ ๔	๐.๐๐	๐.๐๐	๑๑๖,๒๐๐.๐๐	๐.๐๐	๐.๐๐	๑๑๖,๒๐๐.๐๐
งานไฟฟ้าและประปา	ค่าที่ดินและสิ่งก่อสร้าง	ค่าก่อสร้างสิ่งสาธารณูปโภค	ก่อสร้างอาคารระบายน้ำคอนกรีตเสริมเหล็ก รูปสี่เหลี่ยม หูที่ ๑๒ เป็นบ้านนายนิกร นพินศิริ - บ้านนาทราย (ต่อชั้นเดียว)	๐.๐๐	๐.๐๐	๐.๐๐	๓๐๑,๘๐๐.๐๐	๐.๐๐	๓๐๑,๘๐๐.๐๐
งานก่อสร้าง	ค่าที่ดินและสิ่งก่อสร้าง	ค่าก่อสร้างสิ่งสาธารณูปโภค	ก่อสร้างอาคารระบายน้ำคอนกรีตเสริมเหล็ก รูปสี่เหลี่ยม หูที่ ๔ บริเวณนิคม ๑๑๑ ๓ (สี่เหลี่ยม)	๐.๐๐	๐.๐๐	๐.๐๐	๑๑๖,๓๐๐.๐๐	๑๑๖,๓๐๐.๐๐	๑๑๖,๓๐๐.๐๐
งานไฟฟ้าและประปา	ค่าที่ดินและสิ่งก่อสร้าง	ค่าก่อสร้างสิ่งสาธารณูปโภค	ก่อสร้างอาคารระบายน้ำคอนกรีตเสริมเหล็ก รูปสี่เหลี่ยม หูที่ ๔ บริเวณนิคม ๑๑๑ ๓	๐.๐๐	๐.๐๐	๐.๐๐	๑๑๖,๓๐๐.๐๐	๐.๐๐	๑๑๖,๓๐๐.๐๐
งานไฟฟ้าและประปา	ค่าที่ดินและสิ่งก่อสร้าง	ค่าก่อสร้างสิ่งสาธารณูปโภค	ก่อสร้างอาคาร ส.ส.๓. เขตประสิทธิ์ บริเวณอาคารนิคมกันและ บริเวณอาคารเมืองจัดการบริหารส่วนตำบลบ้านทราย	๐.๐๐	๐.๐๐	๒๑๖,๓๐๐.๐๐	๐.๐๐	๐.๐๐	๒๑๖,๓๐๐.๐๐
งานไฟฟ้าและประปา	ค่าที่ดินและสิ่งก่อสร้าง	ค่าก่อสร้างสิ่งสาธารณูปโภค	ก่อสร้างอาคารต่อประปาหมู่บ้าน หูที่ ๑๑	๐.๐๐	๑๑๖,๘๐๐.๐๐	๐.๐๐	๐.๐๐	๐.๐๐	๑๑๖,๘๐๐.๐๐
งานไฟฟ้าและประปา	ค่าที่ดินและสิ่งก่อสร้าง	ค่าก่อสร้างสิ่งสาธารณูปโภค	ก่อสร้างอาคารต่อประปาหมู่บ้าน หูที่ ๑๐ เป็นบ้านศกการจาย ๑๑๑ ๘,๘,๑๐	๑๖,๘๐๐.๐๐	๐.๐๐	๐.๐๐	๐.๐๐	๐.๐๐	๑๖,๘๐๐.๐๐
งานไฟฟ้าและประปา	ค่าที่ดินและสิ่งก่อสร้าง	ค่าก่อสร้างสิ่งสาธารณูปโภค	ก่อสร้างอาคารต่อประปาหมู่บ้าน หูที่ ๑๔ ฝั่งจากเลข ๓ ทั่วจาย	๐.๐๐	๐.๐๐	๒๑๖,๓๐๐.๐๐	๐.๐๐	๐.๐๐	๒๑๖,๓๐๐.๐๐
งานไฟฟ้าและประปา	ค่าที่ดินและสิ่งก่อสร้าง	ค่าก่อสร้างสิ่งสาธารณูปโภค	ก่อสร้างอาคารต่อประปาหมู่บ้าน หูที่ ๑๔ เมื่อยถนน ๒๑ ๑๐๐๘	๐.๐๐	๐.๐๐	๐.๐๐	๓๑,๕๐๐.๐๐	๐.๐๐	๓๑,๕๐๐.๐๐
งานไฟฟ้าและประปา	ค่าที่ดินและสิ่งก่อสร้าง	ค่าก่อสร้างสิ่งสาธารณูปโภค	ก่อสร้างอาคารต่อประปาหมู่บ้าน หูที่ ๑๓ จากด้านถนนปฎุ บริเวณบ้าน นางน้อ้อย ฝั่งหน้าเจริญ ๕๑ หนองปรือเหนือ ๑๑๑ ๒ , ๓	๐.๐๐	๐.๐๐	๐.๐๐	๒๑๖,๓๐๐.๐๐	๐.๐๐	๒๑๖,๓๐๐.๐๐
งานไฟฟ้าและประปา	ค่าที่ดินและสิ่งก่อสร้าง	ค่าก่อสร้างสิ่งสาธารณูปโภค	ก่อสร้างอาคารต่อประปาหมู่บ้าน หูที่ ๑๓ หนองปรือเหนือ ๑๑๑ ๕	๐.๐๐	๐.๐๐	๐.๐๐	๑๑๖,๕๐๐.๐๐	๐.๐๐	๑๑๖,๕๐๐.๐๐
งานไฟฟ้าและประปา	ค่าที่ดินและสิ่งก่อสร้าง	ค่าก่อสร้างสิ่งสาธารณูปโภค	ก่อสร้างอาคารต่อประปาหมู่บ้าน หูที่ ๑	๐.๐๐	๑๖,๐๐๐.๐๐	๐.๐๐	๐.๐๐	๐.๐๐	๑๖,๐๐๐.๐๐
งานไฟฟ้าและประปา	ค่าที่ดินและสิ่งก่อสร้าง	ค่าก่อสร้างสิ่งสาธารณูปโภค	ก่อสร้างอาคารระบายน้ำ คล. ใต้ทางบริเวณริมถนน หน้าทางเข้า หนองควาย ๑๑๑ ๒ และ หนองควาย ๑๑๑ ๔ หูที่ ๑ บ้านหนองควาย	๒๑๑,๘๐๐.๐๐	๐.๐๐	๐.๐๐	๐.๐๐	๐.๐๐	๒๑๑,๘๐๐.๐๐

งานไฟฟ้าและประปา	ค่าที่ดินและสิ่งก่อสร้าง	ค่าก่อสร้างสิ่งสาธารณูปโภค	ก่อสร้างวางท่อระบายน้ำ หมู่ที่ ๑๗ เส้นบ้านป่าเลื้อย ซอย ๔	๑.๐๐	๐.๐๐	๒๒,๐๐๐.๐๐	๐.๐๐	๐.๐๐	๒๒/๒๒๑๘๐
งานไฟฟ้าและประปา	ค่าที่ดินและสิ่งก่อสร้าง	ค่าก่อสร้างสิ่งสาธารณูปโภค	ก่อสร้างวางท่อระบายน้ำคอนกรีต เสริมเหล็ก เส้นประชาจีน ซอย ๑ หมู่ที่ ๔	๐.๐๐	๑๖,๐๐๐.๐๐	๐.๐๐	๐.๐๐	๐.๐๐	๒๒/๕๓๑๒๗
งานไฟฟ้าและประปา	ค่าที่ดินและสิ่งก่อสร้าง	ค่าก่อสร้างสิ่งสาธารณูปโภค	ก่อสร้างวางท่อระบายน้ำคอนกรีต เสริมเหล็ก เส้นประชาจีน ๑ บริเวณบ้านนาสุภา อ.บึงกาฬ หมู่ที่ ๒	๐.๐๐	๑๒,๕๐๐.๐๐	๐.๐๐	๐.๐๐	๐.๐๐	๒๒/๕๓๑๒๘
งานไฟฟ้าและประปา	ค่าที่ดินและสิ่งก่อสร้าง	ค่าก่อสร้างสิ่งสาธารณูปโภค	ก่อสร้างวางท่อระบายน้ำคอนกรีต เสริมเหล็ก ท่อทราย ซอย ๒ ? ทางเข้าสำนักงานตลาดทราย ซอย ๔ หมู่ที่ ๑	๐.๐๐	๑๓๓,๐๐๐.๐๐	๐.๐๐	๐.๐๐	๐.๐๐	๒๒/๕๒๖๒๓
งานไฟฟ้าและประปา	ค่าที่ดินและสิ่งก่อสร้าง	ค่าก่อสร้างสิ่งสาธารณูปโภค	ก่อสร้างวางท่อระบายน้ำคอนกรีต เสริมเหล็ก บ้านพระ ซอย ๑ เวียงหมู่ที่ ๒	๐.๐๐	๕๑๒,๗๐๐.๐๐	๐.๐๐	๐.๐๐	๐.๐๐	๒๒/๕๓๑๐๖
งานไฟฟ้าและประปา	ค่าที่ดินและสิ่งก่อสร้าง	ค่าก่อสร้างสิ่งสาธารณูปโภค	ก่อสร้างวางท่อระบายน้ำคอนกรีต เสริมเหล็ก เฉลิมพระชนม์ ๒๕๖๐๘ จากบ้านนาสุภา อ.บึงกาฬ - หนองหัวเขา หมู่ที่ ๑๔	๐.๐๐	๒๗๕,๗๐๐.๐๐	๐.๐๐	๐.๐๐	๐.๐๐	๒๒/๕๓๑๒๕
งานไฟฟ้าและประปา	ค่าที่ดินและสิ่งก่อสร้าง	ค่าก่อสร้างสิ่งสาธารณูปโภค	ก่อสร้างวางท่อระบายน้ำคอนกรีต เสริมเหล็ก เส้น ปจ.๑๐๐๘ (จากศาลาอเนกประสงค์ หมู่ ๖ - เกาะกลาง ซอย ๑๐)	๐.๐๐	๑๗๖,๐๐๐.๐๐	๐.๐๐	๐.๐๐	๐.๐๐	๒๒/๕๓๑๒๖
งานไฟฟ้าและประปา	ค่าที่ดินและสิ่งก่อสร้าง	ค่าก่อสร้างสิ่งสาธารณูปโภค	ก่อสร้างวางท่อระบายน้ำคอนกรีต เสริมเหล็ก หมู่ที่ ๒ เวียงหมู่ที่ ๑	๐.๐๐	๐.๐๐	๒๔๐,๗๐๐.๐๐	๐.๐๐	๐.๐๐	๒๒/๒๒๑๘๑
งานไฟฟ้าและประปา	ค่าที่ดินและสิ่งก่อสร้าง	ค่าก่อสร้างสิ่งสาธารณูปโภค	ก่อสร้างวางท่อระบายน้ำคอนกรีต เสริมเหล็กและก่อสร้างกำแพง บึงกุ่มหินหมู่ที่ ๖ เส้นเกาะกลาง ซอย ๑ (ช่วงหลักหมู่บ้านบวรธรรม)	๐.๐๐	๒๕๖,๕๐๐.๐๐	๐.๐๐	๐.๐๐	๐.๐๐	๒๒/๒๒๑๗๘
งานไฟฟ้าและประปา	ค่าที่ดินและสิ่งก่อสร้าง	ค่าก่อสร้างสิ่งสาธารณูปโภค	ก่อสร้างวางท่อระบายน้ำคอนกรีต เสริมเหล็กหมู่ที่ ๑๗ เฉลิมพระชนม์ ปจ. ๓๐๐๘ บริเวณบ้านบางมะรุจ คสุข	๐.๐๐	๑๐๕,๑๐๐.๐๐	๐.๐๐	๐.๐๐	๐.๐๐	๒๒/๒๒๑๘๒
งานไฟฟ้าและประปา	ค่าที่ดินและสิ่งก่อสร้าง	ค่าก่อสร้างสิ่งสาธารณูปโภค	ก่อสร้างวางท่อระบายน้ำคอนกรีตเสริมเหล็ก หมู่ที่ ๒ เส้นบ้านไม้เลื้อยซอย ๑	๐.๐๐	๐.๐๐	๐.๐๐	๐.๐๐	๕๓๗,๐๐๐.๐๐	๒๒/๒๒๑๗๖
งานไฟฟ้าและประปา	ค่าที่ดินและสิ่งก่อสร้าง	ค่าก่อสร้างสิ่งสาธารณูปโภค	ก่อสร้างศาลาอเนกประสงค์หมู่บ้าน หมู่ที่ ๑๑	๐.๐๐	๐.๐๐	๐.๐๐	๐.๐๐	๑,๑๔๖,๒๐๐.๐๐	๒๒/๒๒๑๗๖
งานไฟฟ้าและประปา	ค่าที่ดินและสิ่งก่อสร้าง	ค่าก่อสร้างสิ่งสาธารณูปโภค	ก่อสร้างเสริมถนนคอนกรีตเสริมเหล็ก หมู่ที่ ๖ เส้นเกาะกลาง ซอย ๑	๐.๐๐	๐.๐๐	๑๒,๙๐๐.๐๐	๐.๐๐	๐.๐๐	๒๒/๒๒๑๗๗
งานไฟฟ้าและประปา	ค่าที่ดินและสิ่งก่อสร้าง	ค่าก่อสร้างสิ่งสาธารณูปโภค	ก่อสร้างเสริมถนนผิวจราจร คอนกรีตเสริมเหล็ก หมู่ที่ ๒ บ้านไม้เลื้อย ซอย ๑	๑,๓๗๕,๐๐๐.๐๐	๐.๐๐	๐.๐๐	๐.๐๐	๐.๐๐	๒๒/๒๒๑๗๘

งานไฟฟ้าและประปา	ค่าที่ดินและสิ่งก่อสร้าง	ค่าก่อสร้างสิ่งสาธารณูปโภค	จุดจ่ายบ่อน้ำผาแดงเพื่อการเกษตร หมู่ที่ ๑๖ จำนวน ๑ บ่อ บริเวณซอย ๑ บ้านป่ากรวน	๐.๐๐	๑๕๗,๐๐๐.๐๐	๐.๐๐	๐.๐๐	๐.๐๐	๐.๐๐	๒๒๕๖๓๗๖๓
งานไฟฟ้าและประปา	ค่าที่ดินและสิ่งก่อสร้าง	ค่าก่อสร้างสิ่งสาธารณูปโภค	จุดจ่ายบ่อน้ำผาแดงเพื่อการเกษตร หมู่ที่ ๑๖ จำนวน ๑ บ่อ บริเวณซอย ๕ แยกบ้านปัววังก์ บ้านนาอสุรัตน์ สันตุลย์	๑๕๗,๐๐๐.๐๐	๐.๐๐	๐.๐๐	๐.๐๐	๐.๐๐	๐.๐๐	๒๒๕๖๓๗๖๖
งานไฟฟ้าและประปา	ค่าที่ดินและสิ่งก่อสร้าง	ค่าก่อสร้างสิ่งสาธารณูปโภค	จุดจ่ายบ่อน้ำผาแดงเพื่อการเกษตร หมู่ที่ ๑๗ จำนวน ๑ บ่อ บริเวณบ้านนากระเบื้อง เขียวราษฎร์เจริญ	๐.๐๐	๑๕๗,๐๐๐.๐๐	๐.๐๐	๐.๐๐	๐.๐๐	๐.๐๐	๒๒๕๖๕๕๒๔
งานไฟฟ้าและประปา	ค่าที่ดินและสิ่งก่อสร้าง	ค่าก่อสร้างสิ่งสาธารณูปโภค	จุดจ่ายบ่อน้ำผาแดงเพื่อการเกษตร หมู่ที่ ๑๘ จำนวน ๑ บ่อ บริเวณบ้านนาสุราษฎร์ อุดม	๑๕๗,๐๐๐.๐๐	๐.๐๐	๐.๐๐	๐.๐๐	๐.๐๐	๐.๐๐	๒๒๕๖๖๖๗๕
งานไฟฟ้าและประปา	ค่าที่ดินและสิ่งก่อสร้าง	ค่าก่อสร้างสิ่งสาธารณูปโภค	จุดทหารบวชน้ำและวางท่อระบายน้ำภายในตำบล	๑๐๐,๐๐๐.๐๐	๑๐๐,๐๐๐.๐๐	๑๐๐,๐๐๐.๐๐	๑๐๐,๐๐๐.๐๐	๑๐๐,๐๐๐.๐๐	๑๐๐,๐๐๐.๐๐	๒๒๕๖๗๗๖๖
งานไฟฟ้าและประปา	ค่าที่ดินและสิ่งก่อสร้าง	ค่าก่อสร้างสิ่งสาธารณูปโภค	จุดออกคลอง หมู่ที่ ๑๗	๒๕๐,๐๐๐.๐๐	๐.๐๐	๐.๐๐	๐.๐๐	๐.๐๐	๐.๐๐	๒๒๕๖๗๘๐๐
งานไฟฟ้าและประปา	ค่าที่ดินและสิ่งก่อสร้าง	ค่าก่อสร้างสิ่งสาธารณูปโภค	จุดออกคลอง / จุดออกสระ / ลำรางสาธารณะภายในตำบล	๑๐๐,๐๐๐.๐๐	๑๐๐,๐๐๐.๐๐	๑๐๐,๐๐๐.๐๐	๑๐๐,๐๐๐.๐๐	๑๐๐,๐๐๐.๐๐	๑๐๐,๐๐๐.๐๐	๒๒๕๖๗๘๒๔
งานไฟฟ้าและประปา	ค่าที่ดินและสิ่งก่อสร้าง	ค่าก่อสร้างสิ่งสาธารณูปโภค	จุดออกคลองแปรน หมู่ที่ ๔	๐.๐๐	๐.๐๐	๐.๐๐	๒๓๕,๖๐๐.๐๐	๐.๐๐	๐.๐๐	๒๒๕๖๗๘๓๖
งานไฟฟ้าและประปา	ค่าที่ดินและสิ่งก่อสร้าง	ค่าก่อสร้างสิ่งสาธารณูปโภค	จุดออกคลองแปรน หมู่ที่ ๔	๐.๐๐	๐.๐๐	๐.๐๐	๒๒๒,๖๐๐.๐๐	๐.๐๐	๐.๐๐	๒๒๕๖๗๘๕๖
งานไฟฟ้าและประปา	ค่าที่ดินและสิ่งก่อสร้าง	ค่าก่อสร้างสิ่งสาธารณูปโภค	จุดออกคลองแปรน หมู่ที่ ๔	๑๖๐,๐๐๐.๐๐	๐.๐๐	๐.๐๐	๐.๐๐	๐.๐๐	๐.๐๐	๒๒๕๖๗๘๖๖
งานไฟฟ้าและประปา	ค่าที่ดินและสิ่งก่อสร้าง	ค่าก่อสร้างสิ่งสาธารณูปโภค	จุดออกคลองสวนพริก หมู่ที่ ๘-๔	๑๕๐,๐๐๐.๐๐	๐.๐๐	๐.๐๐	๐.๐๐	๐.๐๐	๐.๐๐	๒๒๕๖๗๘๘๐
งานไฟฟ้าและประปา	ค่าที่ดินและสิ่งก่อสร้าง	ค่าก่อสร้างสิ่งสาธารณูปโภค	จุดออกคลองหนองขาว จากบริเวณฝายน้ำขึ้น คลองราชช้อย ๓ หมู่ที่ ๑๐ บริเวณฝาย น้ำต้นวังนาคีวินคลอง หมู่ที่ ๑๗	๐.๐๐	๔๗๖,๔๐๐.๐๐	๐.๐๐	๐.๐๐	๐.๐๐	๐.๐๐	๒๒๕๖๘๐๒๐
งานไฟฟ้าและประปา	ค่าที่ดินและสิ่งก่อสร้าง	ค่าก่อสร้างสิ่งสาธารณูปโภค	จุดออกคลองสีดา จากบริเวณ ป่าทองคลองราชช้อย ๔ - ถนนบ้าน ป่า ๑๐๐๗ หมู่ที่ ๑๐	๐.๐๐	๑๗๐,๐๐๐.๐๐	๐.๐๐	๐.๐๐	๐.๐๐	๐.๐๐	๒๒๕๖๘๐๔๖
งานไฟฟ้าและประปา	ค่าที่ดินและสิ่งก่อสร้าง	ค่าก่อสร้างสิ่งสาธารณูปโภค	โครงการก่อสร้างถนน มีวราธรรมของพิภพศึกษาคอนกรีต เส้นบ้าน ทนอสีนภราชหมู่ที่ ๑๖ ตำบลบ้านพระ - บ้านหนองทราย หมู่ที่ ๘ ตำบล ดงใหญ่กิ่งอำเภอเมือง จังหวัดปราจีนบุรี	๐.๐๐	๐.๐๐	๖,๐๑๖,๐๐๐.๐๐	๐.๐๐	๐.๐๐	๐.๐๐	๒๒๕๖๘๐๕๐
งานไฟฟ้าและประปา	ค่าที่ดินและสิ่งก่อสร้าง	ค่าก่อสร้างสิ่งสาธารณูปโภค	โครงการก่อสร้างถนน มีวราธรรมของพิภพศึกษาคอนกรีต เส้นบ้าน ทนอสีนภราช หมู่ที่ ๑๗ ต.บ้านพระ เขื่อนหมู่ที่ ๔ ตำบล ดงพระราม อำเภอเมือง จังหวัดปราจีนบุรี	๑,๕๒๐,๐๐๐.๐๐	๐.๐๐	๐.๐๐	๐.๐๐	๐.๐๐	๐.๐๐	๒๒๕๖๗๗๖๘

งานไฟฟ้าและประปา	ค่าที่ดินและสิ่งก่อสร้าง	ค่าก่อสร้างสิ่งสาธารณูปโภค	โครงการก่อสร้างเสริมผิวจราจร แอสฟัลต์ติก คอนกรีต หมู่ที่ ๕ บ้านใหม่ (หนองปรือ) 7 บ้านใหม่ ๗๑๑ ๗ บ้านทุ่งนาซอ๑ ๓	๓,๖๕๖,๗๐๐.๐๐	๐.๐๐	๐.๐๐	๐.๐๐	๐.๐๐	๒๒๕๖๐๖๐
งานไฟฟ้าและประปา	ค่าที่ดินและสิ่งก่อสร้าง	ค่าก่อสร้างสิ่งสาธารณูปโภค	โครงการจัดซื้อที่ดินและซ่อมแซม ระบบไฟฟ้าและสว่างสาธารณะ ภายในตำบลบ้านพระ จำนวน ๑๙ หมู่บ้าน	๑๐๐,๐๐๐.๐๐	๑๐๐,๐๐๐.๐๐	๑๐๐,๐๐๐.๐๐	๑๐๐,๐๐๐.๐๐	๑๐๐,๐๐๐.๐๐	๒๒๕๗๗๖๖
งานไฟฟ้าและประปา	ค่าที่ดินและสิ่งก่อสร้าง	ค่าก่อสร้างสิ่งสาธารณูปโภค	ซ่อมแซมสายส่งน้ำ สายประปาภายในตำบลบ้านพระ ที่ ๑๙ หมู่บ้าน	๒๐๐,๐๐๐.๐๐	๒๐๐,๐๐๐.๐๐	๒๐๐,๐๐๐.๐๐	๒๐๐,๐๐๐.๐๐	๒๐๐,๐๐๐.๐๐	๒๒๕๗๗๖๗
งานไฟฟ้าและประปา	ค่าที่ดินและสิ่งก่อสร้าง	ค่าก่อสร้างสิ่งสาธารณูปโภค	ซ่อมแซมสายน้ำกัน หมู่ที่ ๒	๐.๐๐	๐.๐๐	๕๖,๕๐๐.๐๐	๐.๐๐	๐.๐๐	๒๒๕๗๗๖๘
งานไฟฟ้าและประปา	ค่าที่ดินและสิ่งก่อสร้าง	ค่าก่อสร้างสิ่งสาธารณูปโภค	ซ่อมแซมโหล่ทางคอนกรีต เสริมเหล็ก หมู่ที่ ๓ เสาบ้าน หาดทราย - บ้านหัวเขา	๑๒๔,๗๐๐.๐๐	๐.๐๐	๐.๐๐	๐.๐๐	๐.๐๐	๒๒๕๗๕๕๖๐
งานไฟฟ้าและประปา	ค่าที่ดินและสิ่งก่อสร้าง	ค่าก่อสร้างสิ่งสาธารณูปโภค	ติดตั้งระบบระบายน้ำในทางใน ชุมชนในเขตพื้นที่ตำบลบ้านพระ ที่ ๑๙ หมู่บ้าน	๕๐,๐๐๐.๐๐	๕๐,๐๐๐.๐๐	๕๐,๐๐๐.๐๐	๕๐,๐๐๐.๐๐	๕๐,๐๐๐.๐๐	๒๒๕๗๗๖๘๗
งานไฟฟ้าและประปา	ค่าที่ดินและสิ่งก่อสร้าง	ค่าก่อสร้างสิ่งสาธารณูปโภค	ติดตั้งโหล่ระบายน้ำในทางใน และป้าย ประชาสัมพันธ์ต่างๆ ในตำบล ทั้ง ๑๙ หมู่บ้าน	๕๐,๐๐๐.๐๐	๕๐,๐๐๐.๐๐	๕๐,๐๐๐.๐๐	๕๐,๐๐๐.๐๐	๕๐,๐๐๐.๐๐	๒๒๕๗๗๖๙๐
งานไฟฟ้าและประปา	ค่าที่ดินและสิ่งก่อสร้าง	ค่าก่อสร้างสิ่งสาธารณูปโภค	ติดตั้งระบบระบายน้ำในทางใน (การตรวจสอบ) บริเวณสะพาน บ้านหาดทราย หมู่ที่ ๓	๐.๐๐	๑๗๒,๐๐๐.๐๐	๐.๐๐	๐.๐๐	๐.๐๐	๒๒๕๗๖๗๖๓
งานก่อสร้าง	ค่าที่ดินและสิ่งก่อสร้าง	ค่าก่อสร้างสิ่งสาธารณูปโภค	ติดตั้งระบบระบายน้ำในทางใน (การตรวจสอบ) หมู่ที่ ๓ บริเวณบ้านหาดทราย ซอ๑ ๓	๐.๐๐	๐.๐๐	๐.๐๐	๐.๐๐	๒๒๗,๐๐๐.๐๐	๓๑๑๗๗๖๒๖
งานไฟฟ้าและประปา	ค่าที่ดินและสิ่งก่อสร้าง	ค่าก่อสร้างสิ่งสาธารณูปโภค	ติดตั้งระบบระบายน้ำในทางใน (การตรวจสอบ) บริเวณสะพานบ้านหาดทราย หมู่ที่ ๓	๐.๐๐	๐.๐๐	๑๗๒,๐๐๐.๐๐	๐.๐๐	๐.๐๐	๒๒๖๒๘๖๖๖
งานไฟฟ้าและประปา	ค่าที่ดินและสิ่งก่อสร้าง	ค่าก่อสร้างสิ่งสาธารณูปโภค	ติดตั้งราวกันตก เสาโหล่ทางใน หมู่ที่ ๔	๐.๐๐	๑๕๖,๐๐๐.๐๐	๐.๐๐	๐.๐๐	๐.๐๐	๒๒๕๗๖๗๖๒
งานไฟฟ้าและประปา	ค่าที่ดินและสิ่งก่อสร้าง	ค่าก่อสร้างสิ่งสาธารณูปโภค	ถมดินภายในบริเวณสำนักงาน องค์การบริหารส่วนตำบลบ้านพระ	๐.๐๐	๐.๐๐	๐.๐๐	๑๕๙,๖๐๐.๐๐	๐.๐๐	๒๒๖๒๗๖๖๓
งานก่อสร้าง	ค่าที่ดินและสิ่งก่อสร้าง	ค่าก่อสร้างสิ่งสาธารณูปโภค	ปรับปรุง ซ่อมแซม ศาลาอเนกประสงค์ หมู่ที่ ๓	๐.๐๐	๐.๐๐	๐.๐๐	๐.๐๐	๕๖,๕๐๐.๐๐	๓๑๑๗๗๖๘๕
งานก่อสร้าง	ค่าที่ดินและสิ่งก่อสร้าง	ค่าก่อสร้างสิ่งสาธารณูปโภค	ปรับปรุง ซ่อมแซมถนน หลังสถานีวิทยุทาง แอสฟัลต์ติกคอนกรีต หมู่ที่ ๑๕ ตำบลบ้านใหม่ ซอ๑ ๔	๐.๐๐	๐.๐๐	๐.๐๐	๐.๐๐	๗๖๐,๗๐๐.๐๐	๓๑๑๗๗๖๒๓
งานไฟฟ้าและประปา	ค่าที่ดินและสิ่งก่อสร้าง	ค่าก่อสร้างสิ่งสาธารณูปโภค	ปรับปรุง ซ่อมแซมอาคาร ศูนย์พัฒนาเด็กเล็กองค์การบริหารส่วนตำบลบ้านพระ	๐.๐๐	๐.๐๐	๕๕๓,๒๐๐.๐๐	๐.๐๐	๐.๐๐	๒๒๖๒๗๖๖๑
งานไฟฟ้าและประปา	ค่าที่ดินและสิ่งก่อสร้าง	ค่าก่อสร้างสิ่งสาธารณูปโภค	ปรับปรุงซ่อมแซมท่อระบายน้ำ และระบบเสียงตามสายภายใน ตำบลบ้านพระ	๒๐๐,๐๐๐.๐๐	๒๐๐,๐๐๐.๐๐	๒๐๐,๐๐๐.๐๐	๒๐๐,๐๐๐.๐๐	๒๐๐,๐๐๐.๐๐	๒๒๕๗๖๒๕๖

งานไฟฟ้าและประปา	ค่าที่ดินและสิ่งก่อสร้าง	ค่าก่อสร้างสิ่งสาธารณูปโภค	ปรับปรุงท่อระบายน้ำดิบ คลองห้วยขา หมู่ที่ ๑๔ บริเวณ บ้านนาบพยอม ๓๓๓	๐.๐๐	๐.๐๐	๘๒,๐๐๐.๐๐	๐.๐๐	๐.๐๐	๒๒๖๒๑๑๑
งานไฟฟ้าและประปา	ค่าที่ดินและสิ่งก่อสร้าง	ค่าก่อสร้างสิ่งสาธารณูปโภค	ปรับปรุงและซ่อมแซมถนน คอนกรีตหรือถนนลาดยาง ที่ชำรุดภายในตำบลบ้านพระ	๑๕๐,๐๐๐.๐๐	๑๕๐,๐๐๐.๐๐	๑๕๐,๐๐๐.๐๐	๑๕๐,๐๐๐.๐๐	๑๕๐,๐๐๐.๐๐	๒๒๖๒๑๘๘
งานไฟฟ้าและประปา	ค่าที่ดินและสิ่งก่อสร้าง	ค่าก่อสร้างสิ่งสาธารณูปโภค	ปรับปรุงและซ่อมแซมถนนลูกรัง ที่ชำรุดภายในตำบลบ้านพระ	๓๐๐,๐๐๐.๐๐	๓๐๐,๐๐๐.๐๐	๓๐๐,๐๐๐.๐๐	๓๐๐,๐๐๐.๐๐	๓๐๐,๐๐๐.๐๐	๒๒๖๒๑๘๙
งานไฟฟ้าและประปา	ค่าที่ดินและสิ่งก่อสร้าง	ค่าก่อสร้างสิ่งสาธารณูปโภค	ปรับปรุงและซ่อมแซมระบบ ประปาหมู่บ้านที่ชำรุดในตำบล	๓๐๐,๐๐๐.๐๐	๓๐๐,๐๐๐.๐๐	๓๐๐,๐๐๐.๐๐	๓๐๐,๐๐๐.๐๐	๓๐๐,๐๐๐.๐๐	๒๒๖๒๑๙๐
งานไฟฟ้าและประปา	ค่าที่ดินและสิ่งก่อสร้าง	ค่าก่อสร้างสิ่งสาธารณูปโภค	วางระบบน้ำประปา หมู่ที่ ๑๕ ของตำบล	๒,๒๕๐,๐๐๐.๐๐	๐.๐๐	๐.๐๐	๐.๐๐	๐.๐๐	๒๒๖๒๑๙๑
งานไฟฟ้าและประปา	ค่าที่ดินและสิ่งก่อสร้าง	ค่าก่อสร้างสิ่งสาธารณูปโภค	วางท่อระบายน้ำ คสล. จากหมู่ที่ ๗ ถึงหมู่ที่ ๕ เพื่อลดคลองสาธารณะ	๒,๕๐๐,๐๐๐.๐๐	๐.๐๐	๐.๐๐	๐.๐๐	๐.๐๐	๒๒๖๒๑๙๒
งานไฟฟ้าและประปา	ค่าที่ดินและสิ่งก่อสร้าง	ค่าก่อสร้างสิ่งสาธารณูปโภค	วางท่อระบายน้ำ คสล. / วางระบายน้ำ คสล. หมู่ที่ ๑๖ จากบ้านนาบพยอม ๓๓๓ - บ้านนาบพ	๒,๘๐๐,๐๐๐.๐๐	๐.๐๐	๐.๐๐	๐.๐๐	๐.๐๐	๒๒๖๒๑๙๓
งานไฟฟ้าและประปา	ค่าที่ดินและสิ่งก่อสร้าง	ค่าก่อสร้างสิ่งสาธารณูปโภค	วางท่อระบายน้ำ คสล. ขนาด ๓.๐๐x๓.๐๐ ม. หรือบ่อพักน้ำ บริเวณปากทาง ซอย ๘ ถนนคลองหนองทราย หมู่ที่ ๑๖	๕,๒๐๐,๐๐๐.๐๐	๐.๐๐	๐.๐๐	๐.๐๐	๐.๐๐	๒๒๖๒๑๙๔
งานไฟฟ้าและประปา	ค่าที่ดินและสิ่งก่อสร้าง	ค่าก่อสร้างสิ่งสาธารณูปโภค	วางท่อระบายน้ำ คสล. หมู่ที่ ๗ ถนนขี้ไก่ ซอย ๑	๐.๐๐	๓๓๕,๐๐๐.๐๐	๐.๐๐	๐.๐๐	๐.๐๐	๒๒๖๒๑๙๕
งานไฟฟ้าและประปา	ค่าที่ดินและสิ่งก่อสร้าง	ค่าก่อสร้างสิ่งสาธารณูปโภค	วางท่อระบายน้ำ หมู่ที่ ๑๖ ถนนสายบ้านป่าเถิง - บ้านช้าง	๕๓๐,๐๐๐.๐๐	๐.๐๐	๐.๐๐	๐.๐๐	๐.๐๐	๒๒๖๒๑๙๖
งานไฟฟ้าและประปา	ค่าที่ดินและสิ่งก่อสร้าง	ค่าก่อสร้างสิ่งสาธารณูปโภค	วางท่อระบายน้ำ หมู่ที่ ๔ ประจักษ์ซอย ๑	๑๕๐,๐๐๐.๐๐	๐.๐๐	๐.๐๐	๐.๐๐	๐.๐๐	๒๒๖๒๑๙๗
งานไฟฟ้าและประปา	ค่าที่ดินและสิ่งก่อสร้าง	ค่าก่อสร้างสิ่งสาธารณูปโภค	วางท่อระบายน้ำ หมู่ที่ ๖ บริเวณบ้านนาบพยอม ๓๓๓ ๒x๓๐๐๘	๑๑๓,๐๐๐.๐๐	๐.๐๐	๐.๐๐	๐.๐๐	๐.๐๐	๒๒๖๒๑๙๘
งานไฟฟ้าและประปา	ค่าที่ดินและสิ่งก่อสร้าง	ค่าก่อสร้างสิ่งสาธารณูปโภค	วางท่อระบายน้ำขนาด ๓.๐๐ ม. หรือบ่อพักน้ำ บริเวณสายจาก ถนนบ้านพระ ซอย ๒ - บ้านนาบพยอม	๐.๐๐	๑๒๓,๐๐๐.๐๐	๐.๐๐	๐.๐๐	๐.๐๐	๒๒๖๒๑๙๙
งานไฟฟ้าและประปา	ค่าที่ดินและสิ่งก่อสร้าง	ค่าก่อสร้างสิ่งสาธารณูปโภค	วางท่อระบายน้ำหมู่บ้าน แก้วนิมิตร หมู่ที่ ๔ ซอย ๑,๒,๓	๓๖๕,๐๐๐.๐๐	๐.๐๐	๐.๐๐	๐.๐๐	๐.๐๐	๒๒๖๒๒๐๐
งานไฟฟ้าและประปา	ค่าที่ดินและสิ่งก่อสร้าง	ค่าก่อสร้างสิ่งสาธารณูปโภค	เสริมผิวจราจรนอกสี่เหลี่ยม คอนกรีต หมู่ที่ ๑ บ้านนาบพยอม ซอย ๑,๒, และ๔	๑๑๓,๐๐๐.๐๐	๐.๐๐	๐.๐๐	๐.๐๐	๐.๐๐	๒๒๖๒๒๐๑
รวมรวมค่าที่ดินและสิ่งก่อสร้าง				๘๖,๓๕๐,๐๐๐.๐๐	๓๓๗,๕๓๕,๐๐๐.๐๐	๒๕๕,๘๒๔,๐๐๐.๐๐	๒๔๖,๘๑๐,๐๐๐.๐๐	๓๓๗,๖๓๕,๐๐๐.๐๐	

การบริหารทั่วไป เกี่ยวข้องกับสาธารณูปโภค	เงินอุดหนุน	เงินอุดหนุนกิจการที่เป็นสาธารณูปโภค (อกร.มก.)	ปรับปรุงอาคารโขนนาการและสุภาพณในตึกจำนวน ๑๐ หน่วยงาน ได้แก่ ๔.๕.๒๓.๑๑.๑๑.๑๑.๑๑.๑๑.๑๑.๑๑.๑๑ (หมู่ที่ ๒,๕๐๐) *	๒๕,๐๐๐.๐๐	๒๕,๐๐๐.๐๐	๒๕,๐๐๐.๐๐	๒๕,๐๐๐.๐๐	๒๕,๐๐๐.๐๐	๒๕,๐๐๐.๐๐	๒๕,๐๐๐.๐๐	๒๕/๒๕๑๐
การบริหารทั่วไป เกี่ยวข้องกับสาธารณูปโภค	เงินอุดหนุน	เงินอุดหนุนกิจการที่เป็นสาธารณูปโภค (อกร.มก.)	ส่งเสริมโขนนาการและสุภาพณในตึกและตึก จำนวน ๕ หน่วยงาน ได้แก่ ๑.๒.๓.๖.๑๐.๑๒, ๑๖.๑๖ และ ๑๗ (หมู่ที่ ๔,๕๑๐) *	๓๗,๕๐๐.๐๐	๓๗,๕๐๐.๐๐	๓๗,๕๐๐.๐๐	๓๗,๕๐๐.๐๐	๓๗,๕๐๐.๐๐	๓๗,๕๐๐.๐๐	๓๗,๕๐๐.๐๐	๒๕/๒๕๑๖
การบริหารทั่วไป เกี่ยวข้องกับสาธารณูปโภค	เงินอุดหนุน	เงินอุดหนุนกิจการที่เป็นสาธารณูปโภค (อกร.มก.)	ทำนบตันการและตึกที่พระราชทาน จำนวน ๑๐ หน่วยงาน ได้แก่ ๔.๕.๒๓.๑๑.๑๑.๑๑.๑๑.๑๑.๑๑.๑๑ (หมู่ที่ ๖,๕๐๐) *	๒๐,๐๐๐.๐๐	๒๐,๐๐๐.๐๐	๒๐,๐๐๐.๐๐	๒๐,๐๐๐.๐๐	๒๐,๐๐๐.๐๐	๒๐,๐๐๐.๐๐	๒๐,๐๐๐.๐๐	๒๕/๒๕๑๗
งานไฟฟ้าและประปา	เงินอุดหนุน	เงินอุดหนุนกิจการที่เป็นสาธารณูปโภค (อกร.มก.)	ขยายเขตประปาส่วนภูมิภาค ในตำบลบ้านพระ ทั้ง ๑๓ หน่วยงาน	๓๐๐,๐๐๐.๐๐	๓๐๐,๐๐๐.๐๐	๓๐๐,๐๐๐.๐๐	๓๐๐,๐๐๐.๐๐	๓๐๐,๐๐๐.๐๐	๓๐๐,๐๐๐.๐๐	๓๐๐,๐๐๐.๐๐	๒๕/๒๕๑๕
งานไฟฟ้าและประปา	เงินอุดหนุน	เงินอุดหนุนกิจการที่เป็นสาธารณูปโภค (อกร.มก.)	ขยายเขตไฟฟ้าภายในตำบลใน ตำบลบ้านพระจำนวน ๑๓ หน่วยงาน	๓๑๐,๐๐๐.๐๐	๓๑๐,๐๐๐.๐๐	๓๑๐,๐๐๐.๐๐	๓๑๐,๐๐๐.๐๐	๓๑๐,๐๐๐.๐๐	๓๑๐,๐๐๐.๐๐	๓๑๐,๐๐๐.๐๐	๒๕/๒๕๑๖
การบริหารทั่วไป เกี่ยวข้องกับสาธารณูปโภค	เงินอุดหนุน	เงินอุดหนุนกิจการที่เป็นสาธารณูปโภค (อกร.มก.)	โครงการตรวจสอบภาพเคลื่อนที่ สมเด็จพระเจ้าลูกเธอ เจ้าฟ้าจุฬาภรณวลัยลักษณ์ อัครราช กุมารี จำนวน ๕ หน่วยงาน ได้แก่ ๑.๒.๓.๖.๑๐.๑๒.๑๓.๑๖ และ ๑๗ (หมู่ที่ ๑๐,๕๐๐)	๐.๐๐	๐.๐๐	๐.๐๐	๐.๐๐	๐.๐๐	๐.๐๐	๐.๐๐	๒๕/๒๕๑๘
งานส่งเสริมและ สนับสนุนความเข้มแข็ง ชุมชน	เงินอุดหนุน	เงินอุดหนุนกิจการที่เป็นสาธารณูปโภค (อกร.มก.)	โครงการพัฒนาบ้านเมื่ออยู่ชุมชนน่าอยู่	๒๗๐,๐๐๐.๐๐	๒๗๐,๐๐๐.๐๐	๒๗๐,๐๐๐.๐๐	๒๗๐,๐๐๐.๐๐	๒๗๐,๐๐๐.๐๐	๒๗๐,๐๐๐.๐๐	๒๗๐,๐๐๐.๐๐	๒๕/๒๕๑๕
งานไฟฟ้าและประปา	เงินอุดหนุน	เงินอุดหนุนกิจการที่เป็นสาธารณูปโภค (อกร.มก.)	งานวางท่อขยายเขตจ่ายน้ำ บริเวณ ๑๐๐ ๑ บ้านต.ท.วัด หมู่ ๕ ต.บ้านพระ	๐.๐๐	๐.๐๐	๒๓๐,๐๐๐.๐๐	๐.๐๐	๐.๐๐	๐.๐๐	๐.๐๐	๒๕/๒๕๑๘
งานไฟฟ้าและประปา	เงินอุดหนุน	เงินอุดหนุนกิจการที่เป็นสาธารณูปโภค (อกร.มก.)	งานวางท่อขยายเขตจ่ายน้ำ บริเวณ ๑๐๐ ๑ ประจักษ์ หมู่ ๔ ต.บ้านพระ	๐.๐๐	๐.๐๐	๒๐๗,๖๐๐.๐๐	๐.๐๐	๐.๐๐	๐.๐๐	๐.๐๐	๒๕/๒๕๑๘
งานไฟฟ้าและประปา	เงินอุดหนุน	เงินอุดหนุนกิจการที่เป็นสาธารณูปโภค (อกร.มก.)	งานวางท่อขยายเขตจ่ายน้ำ บริเวณ หมู่ที่ ๘ ๑๐๐ ๑ สวนระ ๑๐๐ ๑ สวนระ และ ๑๐๐ ๑ สวนระ มีถนนวัด ต.บ้านพระ	๐.๐๐	๐.๐๐	๓๓๕,๒๐๐.๐๐	๐.๐๐	๐.๐๐	๐.๐๐	๐.๐๐	๒๕/๒๕๑๖
งานไฟฟ้าและประปา	เงินอุดหนุน	เงินอุดหนุนกิจการที่เป็นสาธารณูปโภค (อกร.มก.)	งานวางท่อขยายเขตจ่ายน้ำ บริเวณบ้าน อ.ค.สืบ อี. ปากทางจำวัด ไร่นาของ ต.บ้านพระ	๐.๐๐	๐.๐๐	๑,๕๐๐,๐๐๐.๐๐	๐.๐๐	๐.๐๐	๐.๐๐	๐.๐๐	๒๕/๒๕๑๐

งานไฟฟ้าและประปา	เงินอุดหนุน	เงินอุดหนุนกิจการที่เป็นสาธารณประโยชน์ (อกรเล็ก)	การวางท่อระบายน้ำบริเวณปากทางเข้าวัดหนองออก ดิ. ๕๑๐ บ้านคลองกระจ่าย ต.บ้านพระ	๑.๐๐	๑.๐๐	๒,๐๐๐,๐๐๐.๐๐	๑.๐๐	๑.๐๐	๒๒/๖๓๗๖
งานไฟฟ้าและประปา	เงินอุดหนุน	เงินอุดหนุนกิจการที่เป็นสาธารณประโยชน์ (อกรเล็ก)	การวางท่อระบายน้ำบริเวณถนนหน้า หมู่ที่ ๖-๑๘ อีตบ้าน อบต.สืบ	๑.๐๐	๑.๐๐	๒,๕๐๐,๐๐๐.๐๐	๑.๐๐	๑.๐๐	๒๒/๖๓๗๗
งานไฟฟ้าและประปา	เงินอุดหนุน	เงินอุดหนุนกิจการที่เป็นสาธารณประโยชน์ (อกรเล็ก)	การวางท่อระบายน้ำบริเวณหมู่ที่ ๑ หมู่ที่ ๒, หมู่ที่ ๓ และหมู่ที่ ๑๗ ดิ. แยกหมากทอง ต.บ้านพระ	๑.๐๐	๑.๐๐	๓,๕๐๔,๐๐๐.๐๐	๑.๐๐	๑.๐๐	๒๒/๖๓๗๖
งานไฟฟ้าและประปา	เงินอุดหนุน	เงินอุดหนุนกิจการที่เป็นสาธารณประโยชน์ (อกรเล็ก)	ย้ายเสาไฟฟ้าภายในตำบลใน ตำบลบ้านพระจำนวน ๑๙ หมู่บ้าน	๒๐๐,๐๐๐.๐๐	๒๐๐,๐๐๐.๐๐	๒๐๐,๐๐๐.๐๐	๒๐๐,๐๐๐.๐๐	๒๐๐,๐๐๐.๐๐	๒๒/๖๓๗๖
การบริหารทั่วไป เกี่ยวกับสิ่งของ สาธารณะ	เงินอุดหนุน	เงินอุดหนุนกิจการที่เป็นสาธารณประโยชน์ (อกรเล็ก)	อุดหนุนก่อสร้างศาลาการชุมนุมตำบลบ้านพระ	๒๐๐,๐๐๐.๐๐	๒๐๐,๐๐๐.๐๐	๒๐๐,๐๐๐.๐๐	๒๐๐,๐๐๐.๐๐	๒๐๐,๐๐๐.๐๐	๒๒/๕๕๕๐๙
การบริหารทั่วไป เกี่ยวกับสาธารณูปโภค	เงินอุดหนุน	เงินอุดหนุนกิจการที่เป็นสาธารณประโยชน์ (อกรเล็ก)	อุดหนุนปรับปรุงระบบสาธารณูปโภคในเขตตำบลบ้านพระ	๑๙๖,๕๐๐.๐๐	๑๙๖,๕๐๐.๐๐	๑๙๖,๕๐๐.๐๐	๑๙๖,๕๐๐.๐๐	๑๙๖,๕๐๐.๐๐	๒๒/๒๒๖๖
การบริหารทั่วไป เกี่ยวกับสิ่งของ สาธารณะ	เงินอุดหนุน	เงินอุดหนุนกิจการที่เป็นสาธารณประโยชน์ (อกรเล็ก)	อุดหนุนค่าเช่ารถจักรยานยนต์ประจำศูนย์	๑.๐๐	๑๐,๐๐๐.๐๐	๑๐,๐๐๐.๐๐	๑๐,๐๐๐.๐๐	๑๐,๐๐๐.๐๐	๒๒๐๕๒๗
รวมงบอุดหนุน				๕,๐๗๗,๕๐๐.๐๐	๕,๐๗๗,๕๐๐.๐๐	๕,๐๗๗,๕๐๐.๐๐	๕,๐๗๗,๕๐๐.๐๐	๕,๐๗๗,๕๐๐.๐๐	

ภาคผนวก

ประมวลภาพการดำเนินงานติดตามและประเมินผลแผนพัฒนา ประจำปี พ.ศ. ๒๕๖๕

๑. การพัฒนาด้านสังคม สังคม การศึกษา ศาสนาวัฒนธรรม สาธารณสุขและการกีฬา

โครงการสร้างงานสร้างอาชีพให้ผู้ด้อยโอกาสและคนพิการ



โครงการอบรมอาชีพกลุ่มเยาวชน สตรี ผู้สูงอายุและผู้ด้อยโอกาส



๒.การพัฒนาด้านทรัพยากรธรรมชาติและสิ่งแวดล้อม

โครงการอบรมให้ความรู้เกี่ยวกับการกำจัดขยะมูลฝอย ขยะเปียก สิ่งปฏิกูลและน้ำเสีย



๓.การพัฒนาด้านเศรษฐกิจ

โครงการจัดงานวันผลไม้แลไม้พันธุ์ดีตำบลบ้านพระ





๔. การพัฒนาด้านโครงสร้างพื้นฐาน

ก่อสร้างเสริมผิวจราจรแอสฟัลท์ติกคอนกรีต หมู่ที่ ๑๐ เส้นดงกระจาย ซอย ๗



ก่อสร้างขยายไหล่ทางถนนคอนกรีตเสริมเหล็ก หมู่ที่ ๑๑ เส้นบ้านหนองจอก ซอย ๓



ก่อสร้างถนนคอนกรีตเสริมเหล็ก หมู่ที่ ๑๑ เส้นบ้านนายสุรศักดิ์ คำดี



ก่อสร้างจุดเจาะบ่อน้ำบาดาลเพื่อการเกษตร หมู่ที่ ๑๗ บริเวณที่ดินนายบุญมา คำพูด



ก่อสร้างระบบประปาหมู่บ้าน หมู่ที่ ๑๓ บริเวณบ้านนายสมชาย สมสกุล



ก่อสร้างวางระบายน้ำคอนกรีตเสริมเหล็กรูปตัวยู หมู่ที่ ๔ แก้วนิมิตร ซอย ๓



ก่อสร้างถนนผิวจราจรลูกรัง หมู่ที่ ๓ เส้นบ้านพระ ซอย ๑

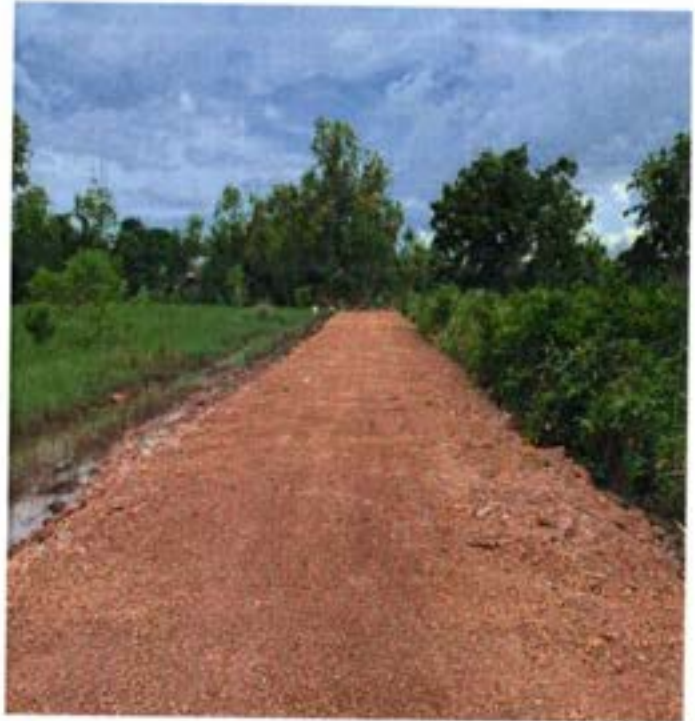
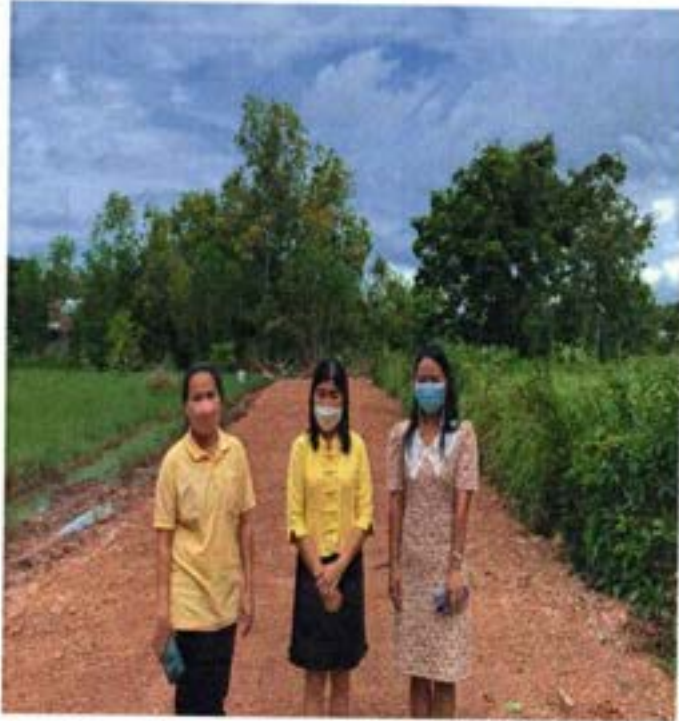

๒. การพัฒนาด้านการเมือง การบริหาร
โครงการฝึกอบรมการป้องกันและระงับอัคคีภัยเบื้องต้น



โครงการจัดประชุมประชาชนระดับตำบล



ประมวลภาพการดำเนินงานติดตามและประเมินผลแผนพัฒนาท้องถิ่น
ประจำปีงบประมาณ พ.ศ. ๒๕๖๕



ประมวลภาพการดำเนินงานติดตามและประเมินผลแผนพัฒนาท้องถิ่น
ประจำปีงบประมาณ พ.ศ. ๒๕๖๕



ประมวลภาพการดำเนินงานติดตามและประเมินผลแผนพัฒนาท้องถิ่น
ประจำปีงบประมาณ พ.ศ. ๒๕๖๕



ประมวลภาพการดำเนินงานติดตามและประเมินผลแผนพัฒนาท้องถิ่น
ประจำปีงบประมาณ พ.ศ. ๒๕๖๕

